Per mantenervi in forma fate una bella corsa.

LA STAMPA

ANNO 131. N. 176. SABATO 28 GIUGNO 1997

L. 1.500 (*)/ L. 2.500 CON SPECCHIO. (AL SABATO ABBONAMENTO OBBLIGATORIO TRANNE CHE IN PIEMONTE, LIGURIA E VALLE D'AOSTA)

Al televisore. RAI RADIO TELEVISIONE ITALIANA Di tutto, di più.

REDAZIONE, AMMINISTRAZIONE, TIPOGRAFIA: 10126 TORINO, V. MARENCO 32, TEL. 011/6568.111. TX 221.121. FAX 011/865306; ROMA: V. BARBERINI 50, TEL. 06/472901, FAX 06/4748161; MILANO: P.ZZA CAVOUR 2, TEL. 02/760571. FAX 02/29100448. ABBONAMENTI: 10121 TORINO, V. ROMA 80, TEL. 011/6568.334/335; 011/535834. FAX 011/5627959. ITALIA 6 NUMERI (C.C. POST. 7104) CONSEGNA DEC. POSTA ANNO L. 308.000; ESTERO L. 577.000. ARRETRATI L. 3.000. USA: LA STAMPA (USPS 684-830) PUBLISHED DAILY IN TURIN ITALY, $ USA 600 YEARLY, PERIODICALS POSTAGE PAID AT L.I.C. NEW YORK AND ADDRESS MAILING OFFICES. SEND ADDRESS CHANGES TO LA STAMPA C/O SPEEDIMPEX USA INCORPORATION - 3502 48TH AVENUE - L.I.C. NY 11101 - 2421.

(*) PREZZI «TANDEM»: L. 1.500, CON IL MATTINO DELL'ALTO ADIGE»; L. 1.700, E A RICHIESTA ANCHE «IL CORRIERE». A ROMA DA VENDERSI SOLO CON «QUI ROMA» A L. 1.900; A RICHIESTA CON MARKET A L. 3.000. ESTERO: AUSTRALIA $ A. 4.00; ARGENTINA Pesos 4; AUSTRIA SC. 28; BELGIO FB. 75; BRASILE Bl 4,20; CANADA $ C. 3; CIPRO Cyp. 1.10; CZ- Czk. 50; DANIMARCA KR. 15; EGITTO E.P. 5; FINLANDIA FMK 10; FRANCIA FR. 12; GERMANIA D.M. 3.50; GRECIA DR. 450; INGHILTERRA P. 1.30; LUSSEMBURGO FL. 75; MALTA Cents 50; MESSICO NS 10; NORVEGIA KR. 15; OLANDA FL. 4; PORTOGALLO Cont. Esc. 350; SPAGNA Pts. 250; CANARIE Pts. 300; SUD AFRICA RD. 9,95; SVEZIA SKR. 15; SVIZZERA FRS. 2.80; SVIZZERA TICINO FRS. 2.50; UNGHERIA FRN. 215; USA $ 2.50.

SPED. IN ABB. POS. COMMA 26 ART. 2 LEGGE 549/95 TO

CONCESSIONARIA PUBBLICITA': PUBLIKOMPASS SPA: 20123 MILANO, VIA CARDUCCI 29, TEL. 02/864701, FAX 02/86470490. 10126 TORINO, C. M. D'AZEGLIO 60, TEL. 011/6565211 FAX 011/6965300. TARIFFE: MODULO MM 45/30; FESTIVI, POSIZIONE O DATA RIGORE TARIFFA IN PARENTESI. OCCASIONALI L. 1.400.000 (1.680.000), COMM.LI L. 1.300.000 (1.560.000). SABATO L. 1.500.000, RIC. PERS., IL VENERDI', L. 1.350.000 (1.360.000), VENERDI' + SABATO L. 1.550.000, VENERDI' + DOMENICA L. 1.450.000; FINANZIARI E LEGALI L. 1.300.000 (1.440.000). NECROLOGI L. 16.000 LA PAROLA (FAMIGLIA 12.500); ANNIVERSARI E RINGRAZIAMENTI L. 15.000. PIU' IVA. IL GIORNALE SI RISERVA DI RIFIUTARE QUALSIASI INSERZIONE

9 771122 176003 70628

Costo del denaro al 6,25%. Bankitalia: la stabilità va consolidata. Fisco, parte la semplificazione

Fazio cede, di mezzo punto

Prodi: sono «contentino» ma spero in altri tagli

STRATEGIA DI PICCOLI PASSI

BASTERA' mezzo punto per tacitare le polemiche sulla gestione del tasso di sconto? Probabilmente no. E' probabile, anzi, che si inasprisca per il semplice motivo che la riduzione di mezzo punto scontenta tutti ed ha l'aria di scontentare la stessa Banca d'Italia.

L'errore commesso è stato quello di lasciare le polemiche diffondersi ed inasprirsi. Ciò è avvenuto non perché non fosse corretto mantenere il tasso al 6,75%, ma perché evidentemente non ne erano chiari i motivi. Da quando il tasso venne fissato a quel livello, era il 21 gennaio, tutti gli indicatori sulla base dei quali viene solitamente governato hanno presentato sostanziali miglioramenti. Da allora il cambio si è irrobustito; i tassi di mercato sono sensibilmente scesi; le prospettive di compimento dell'unione monetaria si sono accresciute come pure quelle che l'Italia vi partecipi fin dall'inizio; l'inflazione è al di sotto di quella programmata, prevista e anche sperata; il differenziale tra il rendimento dei titoli pubblici italiani e tedeschi si è ridotto a quasi un punto percentuale. La Banca d'Italia stava dando l'impressione di smentire la fiducia dei mercati, come se sapesse ciò che altri non potevano sapere o vedesse ciò che altri non potevano vedere.

Nella sua funzione pedagogica, per altro preziosa in altre innumerevoli occasioni, negando una ratifica di quei miglioramenti stava infliggendo al sistema economico, alla maggioranza ed al governo, che qualche legittimo motivo di soddisfazione possono pur coltivare, una punizione sconcertante perché priva, appunto, di una chiara ed aperta motivazione.

Ora questo tasso l'ha ridotto,

Alfredo Recanatesi

CONTINUA A PAG. 14 PRIMA COLONNA

ROMA. Da lunedì, il tasso di sconto scende dal 6,75 al 6,25 per cento, mentre il tasso sulle anticipazioni passa dall'8,25 al 7,75. La decisione del governatore di Bankitalia, Antonio Fazio, è stata motivata soprattutto con il fatto che i ritmi di inflazione sono conformi agli obiettivi indicati per il 1997 e per il 1998. E Fazio ha anche deciso di ridurre la remunerazione della riserva obbligatoria dal 5,50 al 4,50 per cento.

«Sono contentino», è stata la prima reazione del premier Prodi. «Questo mio giudizio - ha aggiunto - non rappresenta un attacco. Credo che il governatore si aspetti dal governo e dal Paese una certa continuità. E credo che la lentezza di Fazio abbia una sua giustificazione». Positivi i commenti di quasi tutte le forze politiche.

Intanto il Consiglio dei ministri ha dato via libera a tre decreti legislativi del ministro Visco destinati a rendere il Fisco più efficiente già dal prossimo anno. **Bertone, Ippolito, Lepri e Zatterin** ALLE PAG. 2 E 3

Il governatore di Bankitalia, Fazio

INTERVISTA CON CIAMPI

«E IO INVECE SONO CONTENTO»

ROMA CARLO Azeglio Ciampi, come un tempo faceva Guido Carli, ricorda spesso una frase che Milton Friedman disse a Chesney Martin: «Voi banchieri centrali prendete sempre le decisioni sbagliate, e se per caso ne prendete una giusta lo fate nel momento sbagliato. E se la prendete nel momento giusto, lo fate per il motivo sbagliato».

Ma oggi, nonostante le schermaglie a colpi di fioretto dell'ultima settimana, il ministro del Tesoro non si sentirebbe mai di pronunciare questa frase all'indirizzo dell'ex collega Antonio Fazio, che, alla fine, si è deciso a ridurre il tasso di sconto «solo» di mezzo punto. Tanto che Prodi ha reagito dicendosi, quasi a mezza bocca, appena «contentino».

«Io sono contento - dice invece Ciampi - perché per me questa decisione della Banca d'Italia è la conferma di una politica di governo che sta andando nella direzione giusta, che dà risultati sia sul fronte dell'inflazione che su quello della finanza pubblica. E' il premio a una cultura della stabilità che ormai c'è, nelle corde del Paese, eccome se c'è».

Massimo Giannini

CONTINUA A PAG. 3 PRIMA COLONNA

DOSSIER SEGRETO

I piani degli ayatollah per la bomba atomica

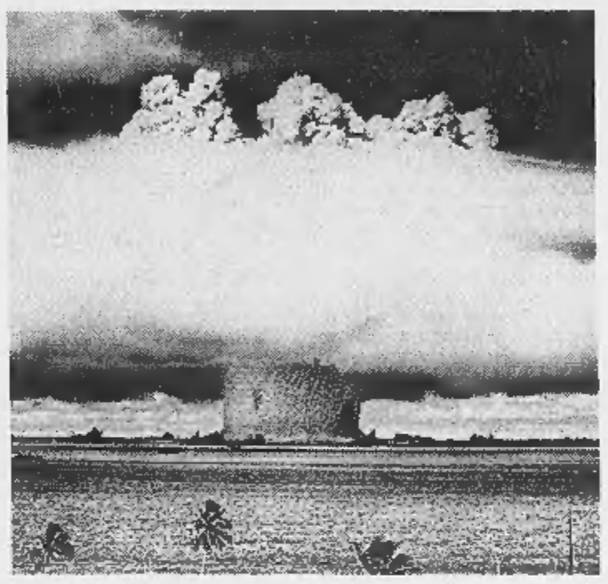

ROMA. L'Iran entro pochi anni potrà lanciare un attacco nucleare. Lo afferma un rapporto top secret frutto di servizi di informazione occidentali di cui «La Stampa» è entrata in possesso. Più precisamente - spiega il dossier - Teheran disporrà di missili con raggio di 3000 chilometri. Il lavoro degli scienziati sarebbe stato disperso in vari centri per rendere difficile un blitz teso a distruggerli. **Biale e Molinari** A PAG. 10

Vranitzky: no alla paura

Albania, domani il voto blindato Tacciono le armi

TIRANA. La campagna elettorale in Albania si è chiusa ieri sera con il comizio tenuto nella capitale dal presidente della Repubblica Sali Berisha (foto). E, mentre finalmente le armi tacciono, nel Paese domani si vota. L'inviato dell'Ocse Franz Vranitzky ha lanciato ieri da Roma un appello agli albanesi affinché vadano a votare senza alcun timore. **Tessandori** A PAG. 9

No all'archiviazione per l'attentato del '44. Ingrao: decisione mostruosa. Boldrini: si falsifica la Resistenza

Il gip: via Rasella fu un atto di guerra illegittimo

L'accusa per le Ardeatine: ergastolo a Priebke, 24 anni a Hass

ROMA. Processo alla storia: mentre si avvia a conclusione il dibattimento per la strage delle Fosse Ardeatine (una rappresaglia che «faccia tremare il mondo», aveva ordinato Hitler), il gip di Roma Maurizio Pacioni sostiene che si deve riscrivere quello che accadde il 23 marzo del '44 in via Rasella (33 morti e un centinaio di feriti). Non fu, a suo avviso, un'azione partigiana, ma un atto di guerra illegittimo. Niente archiviazione, quindi. Gli atti tornano al pm che dovrà indagare ancora sull'episodio, sul gruppo che organizzò l'attentato. Torneranno a parlare dei fatti che li hanno visti protagonisti i partigiani Rosario Bentivegna, Carla Capponi e Pasquale Balsamo. Ed è subito polemica: «Decisione mostruosa», dice Ingrao. E Boldrini: «Si falsifica la Resistenza». Intanto al processo per la strage delle Ardeatine il pm Intelisano chiede l'ergastolo per Erich Priebke e 24 anni per Karl Hass. **Baccaria, Mayda e Sorri** ALLE PAG. 4 E 5

«ERAVAMO IN GUERRA»

«Quel giudice torni a studiare»

ROMA. «Eravamo in guerra e in guerra si va armati. Quel giudice si studi la storia». A parlare così è Pasquale Balsamo, uno degli autori dell'attentato in via Rasella, che provocò la rappresaglia delle Fosse Ardeatine. **Corbi** A PAG. 5

Giallo sulla legge elettorale

Bicamerale, annuncio di Berlusconi «Lunedì un documento con molte firme»

di Antonella Rampino e Giovanni Bianconi ALLE PAG. 6 E 7

L'armata cinese a Hong Kong

Pronti 4 mila soldati con carri armati Londra: «Un cattivo segnale al mondo»

di Fernando Mezzetti A PAGINA 12

E' Schumacher il più veloce

La Ferrari prima davanti a Fisichella nelle prove libere di Magny-Cours

di Cristiano Chiavegato A PAGINA 31

LA LEGGE DENTRO LA STORIA

CARA Italia, povera patria amata (e sciagurata). Abbiamo ancora la bocca amara per quello che chiameremo il «caso Somalia». I vermi di Torre Annunziata, venuti allo scoperto una volta smossa la pietra dell'omertà, corruttori infami di bambini innocenti, quei vermi è come ci camminassero addosso ed ecco sopraggiungere la giornata di ieri. Bifronte, brutta.

Al tribunale che processa l'ex capitano delle SS, Priebke, il procuratore militare chiede per il vecchio boia delle Ardeatine l'ergastolo ma, assecondando la domanda di giustizia espressa con forza dai congiunti delle vittime, ebrei e non ebrei («vogliamo giustizia non vendetta»), Antonio Intelisano richiama «i principi di umanizzazione della pena» propri dell'ordinamento giuridico italiano. E cioè: ferma restando la condanna che attraverso Priebke indicherà nel nazismo - definitivamente, per la storia -, il demonio che ha devastato una non breve stagione della nostra vita, si conceda all'ottuagenario criminale di consumare il resto dei suoi giorni lontano dalle sbarre.

Sennonché a turbare la consapevolezza che nonostante l'inopinato sconfinamento di qualche magistrato in *terra infidelium*, vale a dire nei territori della politica politicante, l'Italia rimane pur sempre la patria del diritto, giunge la notizia che l'attentato di via Rasella «deve qualificarsi "atto illegittimo di guerra"» sicché tutti coloro che vi abbiano partecipato debbono considerarsi «illegittimi belligè-

Igor Man

CONTINUA A PAG. 4 PRIMA COLONNA

Bocciata dal Texas: non si adatta ai paradisi del weekend e del riposo

Di rigore senza cravatta

NUOVE trasgressioni: annodarsi una cravatta in riva al mare. Gli americani, autentici geni del marketing, hanno inventato il proibizionismo cravattifero. L'orpello maschile del Novecento rischiava di andarsene in pensione insieme al suo secolo, sostituito dalla camicia chiusa o dal gilet. Così, a settant'anni dal successone ottenuto con gli alcolici, l'America ci riprova e tenta di rianimare il mercato nell'unico modo possibile: vietandolo. Per la gioia di Versace, che predica da anni la scomparsa della cravatta pur continuando a fabbricarne di carissime, i texani dell'isola di South Padre hanno fatto scattare il divieto. La loro tesi è che la cravatta rovinerebbe l'immagine spensierata del luogo, richiamando alla mente dei turisti la vita d'ufficio e quindi il lavoro.

Non fosse una mossa strategica, la motivazione sarebbe persino plausibile. La cravatta ha perso da tempo il suo ruolo storico di distinzione sociale ed è diventata il più scontato degli accessori, l'elemento obbligato di una divisa inpiegatizia. Talmente associata al tran tran burocratico che chi lavora durante il weekend, fin dal venerdì si presenta in ufficio con la maglietta sotto la giacca e comunque senza lacci al collo.

Naturalmente, l'effetto sperato dai proibizionisti texani è l'opposto: party segreti a base di cravatte, casse di cravatte sbarcate di notte da navi clandestine, gang della cravatta intente a loschi traffici con i rifornitori italiani e a rese dei conti spietate con la mafia dei farfallini. Nell'isola degli scravattati, la polizia ha la mano pesante. Dopo la prima cravatta proibita c'è l'ammonizione e alla seconda scatta il ritiro dell'oggetto e la multa per un equivalente del suo valore: se ne deduce che portare cravatte belle e costose sia giustamente considerata una colpa più grave.

Massimo Gramellini

LE TESTATE LEADER PER LA TUA TRANQUILLITA' FISCALE

il fisco

impresa

RASSEGNA TRIBUTARIA

CODICE TRIBUTARIO MARINO

S.p.A. Viale Mazzini, 25 00195 ROMA

PER INFORMAZIONI: TEL. 06/3217774 3217538 - FAX: 06/3217808

Torre Annunziata, imminente la verifica delle accuse alla banda

Confronto tra i bambini e i pedofili

Sarà «indiretto», con l'aiuto di uno psicologo

TORRE ANNUNZIATA. Ci sarà un confronto tra i bambini violentati dal Rione dei Poverelli e i componenti della banda di presunti pedofili che si sarebbe arricchita vendendo le videocassette porno. Confronto «indiretto», s'intende, considerata l'età delle vittime. In una stanza si troveranno i bimbi, accompagnati dal giudice per le indagini preliminari e da uno psicologo; in un altro locale saranno fatti entrare i diciassette arrestati con i loro avvocati, che potranno vedere e ascoltare i ragazzi attraverso un video.

Giovara, Madeo e Milone A PAG. 13

OGGI

di Guido Ceronetti

Chi dà luce rischia il buio.
Eugenio Montale
Diario del '71 e del '72

LAUREARSI

CONCILIANDO STUDIO E LAVORO

IME

ISTITUTO MULTIDISCIPLINARE EUROPEO

Costituito nel 1989
è il primo Istituto privato in Italia per la
PREPARAZIONE UNIVERSITARIA A DISTANZA

CHI RICHIEDA INFORMAZIONI riceverà gratuitamente e senza impegno la brochure illustrativa, i piani di studio (Scienze politiche - Sociologia) ed una videocassetta sui servizi a Sua disposizione.

Numero Verde 167-341143

ANCONA Via Brunelleschi, 12 URBINO Via Veneto, 33

«Una buona notizia, ma credo che Fazio si aspetti dal governo e dal Paese una certa continuità»

Prodi al Governatore: sono contentino

«Spero che ci sarà fiducia per qualche taglio in più»

ROMA. Nel cortile di via Teulada Romano Prodi sta per salire sull'auto blu. E mentre apre lo sportello confida a un collaboratore: «Ho salvato la trasmissione». Prodi è lieto di aver fatto il primattore, ospite di «Maastricht, Italia», il programma di economia condotto da Alan Friedman. Il caso vuole che la registrazione televisiva sia cominciata intorno alle 18, una manciata di minuti dopo l'annuncio dell'invocata diminuzione del tasso di sconto da parte del governatore della Banca d'Italia, Antonio Fazio.

Così Prodi può disporre di un microfono per far trapelare il suo stato d'animo. «Sono contentino» esclama subito, forse facendo capire che la decisione non può che essere gradita, ma arriva troppo tardi e troppo poco è il taglio (dal 6,75 al 6,25%). Del resto, come dimenticare settimane e settimane di richieste di riduzione senza risposta avanzate a Fazio? Forse che non c'è stata tensione tra il governo e il governatore? Forse non è vero che venerdì della settimana scorsa, a Denver al G8, il vertice delle maggiori potenze economiche mondiali, Prodi ha giudicato «enormemente elevato» il tasso di sconto?

Ora Prodi si dice «contentino», poi evita di mostrarsi mai appagato e desideroso di ottenere quasi la Luna. Allora precisa: «Questo mio giudizio non rappresenta un attacco. Credo che il governatore si aspetti dal governo e dal Paese una certa continuità». Quindi adesso c'è comprensione per il fatto che Fazio abbia fatto attendere così a lungo il taglio del tus: «Credo che questa sua lentezza abbia una sua giustificazione». Insomma, a conti fatti, Prodi si dichiara soddisfatto. Ed è ovvio: «6,25 è meglio di 6,75» osserva, pensando ai minori interessi da pagare per i titoli pubblici e alla spinta che ottengono le attività economiche. A tutto questo Prodi pensa dalla tarda mattinata, da quando ha ricevuto la fatidica telefonata di Fazio che lo ha informato dell'imminente abbassamento del tasso. Che la giornata volgesse al bello era evidente da quando, con tutto il direttorio, il governatore è stato ricevuto dal presidente del Senato Nicola Mancino, supplente del Presidente della Repubblica Oscar Luigi Scalfaro, in visita all'estero.

Prodi fa i calcoli, si preoccupa dei risparmi ancora da fare per contenere il deficit pubblico al 3% nel rapporto con il pil, parametro fondamentale da rispettare per partecipare alla moneta unica europea. La strada è lunga, ci vuole pazienza. «Adagio adagio, anche il tasso di sconto raggiunge un livello simile a quello degli altri Paesi». Bisogna però tener presente che «la differenza tra il tasso di inflazione e il tasso di sconto è ancora molto elevata». Perciò Prodi si augura «che nel futuro vi sia fiducia per qualche taglio in più».

Presidente, come si sente?

«Da qualche venerdì passavo il pomeriggio sperando che venisse la buona notizia».

Si dice contentino, quanto manca per essere contento?

«La riduzione del tasso di sconto vuol dire proprio che è un atto di fiducia che mi fa molto piacere. Ma è chiaro che ci tiene ancora sulla corda. Contentino non è affatto un'espressione di scontentezza. Va presa nel senso letterale del termine».

La decisione era attesa?

«Mi aspettavo da un po' di tempo questa decisione che ci dà un respiro di sollievo. E' il riconoscimento della vittoria contro l'inflazione. Evidentemente io spero che in futuro ci siano ancora passi avanti in questa direzione. Stasera sono soddisfatto».

Ci sono margini per l'ulteriore calo?

«Non mi sono pronunciato sulla riduzione dei tassi prima che venisse presa. Credo che deciderla sia compito della Banca d'Italia. Certo, l'inflazione è bassa e contiamo che nei prossimi mesi non si discosti dal livello attuale. Ci potrà essere qualche piccolo spostamento in su per un fatto stagionale, ma c'è stabilità».

Nel corso del programma, Prodi parla anche del problema (accantonato dalla Bicamerale) della durata della carica di governatore. Prodi dice che il problema «non si pone più» perché la Banca d'Italia è destinata a perdere le sue funzioni con la moneta unica e la nascita della Banca centrale europea. In pratica la questione per Prodi perde di rilievo: «Bankitalia diventerà (forse uso una parola troppo forte) una filiale della Banca centrale europea». E' una constatazione? O un'ultima punzecchiata?

Roberto Ippolito

«Il mio giudizio non è un attacco: pian piano anche il tasso di sconto raggiunge un livello simile agli altri Paesi»

«E' il riconoscimento della vittoria contro l'inflazione. Contiamo che nei prossimi mesi si mantenga costante»

LE REAZIONI A BANKITALIA

BUTTIGLIONE

«Contenti, ma...»

Buttiglione

«Ogni decisione di abbassare il tasso di sconto viene salutata con sollievo e soddisfazione da chi ha a cuore il destino del lavoro italiano»: Rocco Buttiglione ha commentato positivamente la decisione dell'istituto, che però è controbilanciata dalla notizia che il governo, sul Welfare, ha deciso di spostare in fondo alla lista gli argomenti più brucianti».

VELTRONI

«La ripresa è possibile»

Per il vicepremier Walter Veltroni ora la ripresa è davvero possibile. La decisione del governatore di abbassare, per la quarta volta in un anno, il tasso ufficiale di sconto, sanziona nel modo più significativo la nuova situazione del Paese. In un anno l'Italia ha ridotto l'inflazione e i tassi di interesse, è rientrata nello Sme e ha raggiunto i parametri di Maastricht. E' il frutto di una politica di stabilità raggiunta grazie alla coerente linea di risanamento intrapresa dal governo e alla responsabile azione delle autorità monetarie».

DELLA VALLE

«Meglio di niente»

Della Valle

Per Diego Della Valle «è meglio di niente. Auspichiamo che presto Fazio possa fare un altro sforzo. E' un segnale per i mercati, un buon segnale, ma auspichiamo e crediamo che si possa fare di più. Il governatore ha ritenuto adesso di fare un piccolo passo, speriamo che fra qualche mese ne faccia un altro».

BERTINOTTI

«E adesso, l'occupazione»

Fausto Bertinotti giudica «un atto dovuto» il calo di mezzo punto del tasso di sconto. «E' una misura dovuta per una economia che dal punto di vista delle grandezze macroeconomiche va bene. Ma è la disoccupazione che va male. Tutto quello che in qualche misura contribuisce a produrre fattori di crescita, e questo può determinarlo, è bene». Bertinotti, parlando del braccio di ferro tra governo e Bankitalia, rileva che la Banca centrale «ha deciso di muoversi su dati di riscontro propri. Bankitalia è stata prudentissima».

CIPOLLETTA

«Tagliare la spesa»

Cipolletta

«Finalmente. E' una decisione che aspettavamo da qualche tempo»: è il commento di Cipolletta, che si è poi augurato che «la decisione non sia isolata e che il costo del denaro possa ancora scendere e per questo è importante che venga ridotta la spesa pubblica evitando nel '98 un nuovo disavanzo».

MARTINO

«Non risolve i problemi»

«Questa riduzione non risolve i problemi perché il risparmio sugli interessi della spesa sarà di entità minima»: è questo il commento dell'ex ministro di Forza Italia Antonio Martino alla notizia della riduzione del tasso di sconto di mezzo punto. «Il governo pensa di poter risolvere le questioni con la politica dei tassi - ha aggiunto ancora Martino - ma in realtà ciò è un'illusione perché tali politiche incidono pochissimo sul problema della riduzione della spesa che rimane la questione centrale per il risanamento».

INTERVISTA

IL DIRETTORE GENERALE DEL WTO

Ruggiero: Stato più efficiente

«Non è una mucca da mungere»

SASSUOLO (Modena)
DAL NOSTRO INVIATO

Ambasciatore Ruggiero, in Italia finalmente si parla di riforma del Welfare State... «Se ne parla da tempo. Purtroppo, qui in Europa, è un dibattito spesso localizzato sull'attualità, invece che proiettato sul futuro, come capita in Asia...». Il Renato Ruggiero, direttore generale del Wto, l'italiano che occupa la carica più prestigiosa tra le istituzioni internazionali, è qui a Modena, all'assemblea dell'Associazione industriali di Modena (presieduta da Luca di Montezemolo) per lanciare agli imprenditori un messaggio di respiro internazionale E, al solito, non è un messaggio comodo o rassicurante. «L'industria italiana - dice - ha un grosso problema. E' forte nelle tecnologie medie e medio-basse, mentre ci vorrebbe più innovazione. Ma attenzione, è inutile chiedere più intervento pubblico. Basta pensare allo Stato come a una vacca da mungere che deve risolvere tutti i nostri problemi». Poi, prima di partire per Hong Kong si sottopone al fuoco di fila delle domande.

Basta con lo Stato da mungere. Che intendeva dire, ambasciatore?

«Semplice. Tutti noi cittadini dobbiamo pretendere uno Stato efficiente, che costi poco e che funzioni bene. Anzi, ciascuno di noi, a partire dagli imprenditori, deve domandare che cosa fare perché la società migliori».

E questo ci riporta alla questione della riforma dello Stato sociale?

«Sì, ma sarebbe riduttivo limitarci a discutere sullo Stato sociale o sulle pensioni. Intendiamoci, una revisione del Welfare ci vuole. E non ho alcun dubbio che ci sarà, perché ormai è un concetto accettato anche nel nostro Paese e un po' dappertutto in Europa. L'Italia, al solito, è un Paese che sa reagire nel modo giusto. Ma non basta».

E che ci vuole? Una rivoluzione culturale?

«E' giusto che si rifletta un po' su tutto: la scuola, la formazione, le imprese. La realtà, signori, è che il mondo cambia e che anche noi dobbiamo cambiare. A partire dalla struttura e dai costi dello Stato.»

Ma quali devono essere le direzioni del cambiamento?

«Posso rispondere con una frase che Blair ha rivolto a Clinton. Noi apparteniamo, ha detto, ad una generazione politica che ha capito che le leve dell'istruzione, della formazione e del controllo delle tecnologie sono ormai gli elementi essenziali del progresso economico e delle soddisfazioni personali. Ecco, questo è il quadro in cui deve muoversi l'azione politica».

La bussola dei valori, insomma, cambia...

«Certo, i vecchi riferimenti del dibattito tra intervento pubblico nell'economia e sfera privata sono ormai superati. E il Welfare State non può sottrarsi a questa verifica: si deve passare da una politica dell'assistenza ad una della riqualificazione professionale».

Basta con la vecchia cassa integrazione. O no?

«Sicuro, gli ammortizzatori sociali non devono più essere un semplice sostegno al reddito ma trasformarsi in uno strumento di riqualificazione. Tutto deve transitare dallo spirito dell'assistenzialismo a quello della formazione professionale. Occorre concentrare gli sforzi sul fronte degli stimoli, degli incentivi per aiutare la gente a cercare nuovi mestieri, a inventarsi nuovi lavori».

Una ricetta che funziona?

«Non dimentichiamo che in molti Paesi, anche in Europa, politiche di questo genere hanno ridotto il tasso di disoccupazione. E non si è abolito, attenzione, il Welfare State, ma lo si è adeguato alle nuove esigenze. Non vi è nulla di peggio che mortificare le energie individuali limitandosi a fornire assistenza al reddito».

Ma è possibile applicare all'Italia il modello americano? C'è un problema di coesione sociale...

«Certo, e non va trascurato. Sottolineo, anzi, che anche nella stampa anglosassone, dopo Denver, c'è stata una forte riflessione al proposito. Non abbiamo trovato il Paradiso, ha detto Clinton. Ciascuno ha la sua storia e non si possono rigettare i modelli sociali che si sono consolidati nel tempo. Ma c'è una lezione che non può esser trascurata o, peggio, censurata».

E qual è?

«Se da noi prevale la preoccupazione della coesione sociale, laggiù negli Usa si creano milioni di posti di lavoro e si tratta, in una percentuale rilevante, di posti di lavoro con salari superiori alla media».

E' più grave, per l'Italia, il problema delle pensioni o quello della scuola? Lei ha chiesto più spazio per i quarantenni...

«Sì, credo che oggi in Italia ci sia una generazione molto competitiva che merita di aver più spazio. Questo, ovviamente, non c'entra con le pensioni. La riforma si farà senz'altro, non tocca a me dire come. Né so come si può cambiar la scuola. Ma se vogliamo restare nel gruppo dei Paesi di testa occorre una scuola più meritocratica. Oggi subiamo la concorrenza dei Paesi emergenti, anche degli africani».

Quanto pesa la mancanza di flessibilità del lavoro e la rigidità dello Stato sociale sull'economia italiana?

Un conto preciso è difficile. Ma nella classifica per competitività il nostro Paese è al 39° posto. E nella graduatoria sulla libertà economica l'Italia figura trentatreesima...»

Ugo Bertone

In alto il presidente del Consiglio Romano Prodi
Qui sopra Renato Ruggiero direttore generale del Wto ieri era all'assemblea annuale degli industriali di Modena

IL DIFFICILE CAMMINO VERSO L'EURO

Fra 3,4 e 3,5 il rapporto deficit-pil

Francia più lontana dal 3% di Maastricht

PARIGI. Il disavanzo pubblico francese si aggira tra il 3,4 e il 3,5% del prodotto interno lordo. Lo hanno dichiarato ieri sera a Parigi fonti governative dopo che giovedì il ministro dell'Economia Dominique Strauss-Kahn aveva fatto sapere che il deficit non era «né del 3 né del 3,1%» e che tutto lasciava pensare che «i conti pubblici e della previdenza sociale erano sfuggiti al controllo» del precedente governo di centro-destra.

Secondo le stesse fonti, sarà «molto difficile arrivare nel 1997 al 3%» come richiede il criterio di Maastricht, ma per la Francia i bilanci 1997 e 1998 sono legati e al momento in cui verranno scelti i Paesi in grado di aderire all'Euro, andranno valutati «in tendenza», tenendo conto cioè del cammino fatto verso la riduzione del disavanzo pubblico. «L'essenziale è di non fare peggio del vicino», hanno aggiunto le stesse fonti alludendo alla Germania, con cui la Francia «intende agire di concerto». La Francia comunque intende fare tutto il possibile per arrivare all'Unione economica e monetaria alla data prevista, e si sottolinea l'impegno del governo a «ridurre il disavanzo pubblico sin da quest'anno». Se lo stato delle finanze si dovesse rivelare «molto serio», il governo potrebbe prendere delle misure. Per il momento, hanno aggiunto le stesse fonti, il governo intende «riequilibrare» la crescita mediante il rilancio dei consumi. [Ansa]

«Ma noi rispetteremo i criteri»

Kohl: ogni ritardo sarebbe fatale

FRANCOFORTE. Per una volta assecondato dall'opposizione, anch'essa schierata a difesa dell'Unione monetaria europea, il cancelliere Helmut Kohl, pungolato dagli «euroscettici», ha riaffermato ieri in Parlamento che l'Euro verrà come previsto «il primo gennaio 1999 e nel rispetto rigoroso dei criteri». Il cancelliere ha parlato alla Camera dei deputati, riunita per l'ultima sessione prima della pausa estiva, per tracciare un bilancio dei recenti vertici internazionali: quello europeo di Amsterdam, quello economico di Denver e quello sull'ambiente svoltosi a New York. Nel suo intervento al Bundestag Kohl ha lanciato un monito contro un possibile slittamento della partenza dell'euro sostenendo che avrebbe effetti negativi sull'export tedesco, sull'occupazione e sugli investimenti. «Un ritardo temporaneo dell'Ume potrebbe diventare permanente».

Il cancelliere ha poi ribadito che il summit di Amsterdam è stato positivo ed ha sostenuto che la Germania ha votato contro la proposta di passare da un sistema di voto all'unanimità a maggioranza «per un buon numero di ragioni» per proteggere «vitali interessi della Germania». Nella decisa difesa dell'Ume, Kohl è stato affiancato da Rudolf Scharping, capogruppo parlamentare socialdemocratico (Spd, principale forza di opposizione), che ha preannunciato un «sì incondizionato» all'Euro. [r. i.]

I dati sul Pil: in frenata anche i partner comunitari. Irlanda in testa con l'8,4%

Europa, la crescita rallenta

Italia fanalino di coda: nel '96 più 0,7 per cento

BRUXELLES. Rallenta nel '96 la crescita del prodotto interno lordo nell'Unione europea: 1,6% per i quindici Paesi membri contro il 2,5% del '95 ed il 2,9% del '94. E' quanto emerge da un rapporto di Eurostat, l'Ufficio statistico della Comunità europea a Lussemburgo, secondo il quale l'Italia ha registrato il tasso di crescita più debole, lo 0,7%, ben lontano dal 2,9% del '95. All'altro estremo della classifica, l'Irlanda con l'8,4%. Il pil dell'Ue ha raggiunto i 6764 miliardi di ecu contro i 5967 degli Stati Uniti ed i 3626 del Giappone. Quattro Paesi realizzano il 73% del pil: la Germania con 1854 miliardi di ecu, la Francia (1211), l'Italia (956) e la Gran Bretagna (906). Se invece si passa alla classifica dei 15 Paesi membri sulla base del pil pro-capite, l'Italia passa dal quarto all'ottavo posto con appena il 2,1% sopra la media comunitaria. [Agi]

COME CRESCE L'ECONOMIA IN EUROPA

	PRODOTTO INTERNO LORDO '96	STANDARD DI POTERE D'ACQUISTO
LUSSEMBURGO	+3,6	171,4
DANIMARCA	+2,4	116,2
BELGIO	+1,3	111,7
AUSTRIA	+1,0	110,9
GERMANIA	+1,4	110,2
OLANDA	+2,7	107,6
FRANCIA	+1,5	106,5
ITALIA	+0,7	102,1
SVEZIA	+1,1	100,3
MEDIA UE	+1,6	100,0
IRLANDA	+8,4	98,8
FINLANDIA	+3,3	97,4
GRAN BRETAGNA	+2,1	96,7
SPAGNA	+2,2	77,2
PORTOGALLO	+3,0	68,3
GRECIA	+2,6	66,1

LA STAMPA
Quotidiano fondato nel 1867
DIRETTORE RESPONSABILE
Carlo Rossella
CONDIRETTORE
Luigi La Spina
VICEDIRETTORI
Vittorio Sabadin, Paolo Passarini
REDATTORI CAPO CENTRALI
Roberto Bellato
Dario Cresto-Dina, Franco Tropea
EDITRICE LA STAMPA SPA
PRESIDENTE
Giovanni Agnelli
VICEPRESIDENTI
Vittorio Caissotti di Chiusano
Umberto Cuttica
AMMINISTRATORE DELEGATO E DIRETTORE GENERALE
Paolo Paloschi
AMMINISTRATORI
Luca Cordero di Montezemolo
Giovanni Giovannini
Francesco Paolo Mattioli, Alberto Nicolello
STABILIMENTO TIPOGRAFICO
La Stampa, via Marenco 32, Torino
STAMPA IN FACSIMILE
La Stampa, v. G. Bruno 84, Torino
STT srl, v. C. Pesenti 130, Roma
STS spa, Quinta Strada 35, Catania
Nuova SAME spa, v. della Giustizia 11, Milano
L'Unione Sarda spa, v.le Elmas, Cagliari
Nord Eclair, 15-21 Rue du Caire, Roubaix
CONCESSIONARIA PUBBLICITA'
Publikompass Spa
v. Carducci 29, Milano, tel. (02) 86470.1
c. M. d'Azeglio 60, Torino, tel. (011) 6665.211
© 1997 Editrice La Stampa SpA
Reg. Trib. di Torino n. 613/1951
Certificato n. 3320 del 13/12/1996
La tiratura di Venerdì 27 Giugno 1997 è stata di 582.846 copie

La riduzione di mezzo punto scatta da lunedì. Il governatore esorta a proseguire il risanamento di bilancio

Fazio abbassa il tasso di sconto al 6,25%

Bankitalia: l'inflazione rallenta e l'Euro è più vicino

ROMA. Dopo due mesi buoni di tensione, Antonio Fazio ha deciso di abbassare il tasso di sconto. E' mezzo punto in meno, dal 6,75% al 6,25%; in corrispondenza, il tasso di anticipazione scende dall'8,25% al 7,75%. Le interpretazioni si sprecheranno. Quella che viene da dentro la Banca d'Italia si può riassumere così: 1) le aspettative di inflazione si sono finalmente ridotte; 2) i conti dello Stato vanno bene; 3) la strada verso l'Euro appare più facile. C'è la promessa di nuove riduzioni, se il costo del lavoro resterà sotto controllo e se si faranno le riforme strutturali della spesa pubblica.

La scelta di Fazio è giunta per lo più inattesa. Ma nel palazzo bianco di via Nazionale fanno notare che mercoledì scorso, all'assemblea dell'Associazione bancaria, il governatore non aveva affatto detto ciò che alcuni giornali gli avevano messo in bocca: che cioè un calo del tasso di sconto non era imminente. Aveva soltanto sostenuto che il costo del denaro per le imprese non gli pareva soverchiamente alto rispetto agli altri Paesi. Sui mercati finanziari, qualcuno che aveva fatto la previsione giusta c'era: negli ultimi giorni, il tasso del pronti-contro-termine era sceso al di sotto dello sconto, segnale significativo per i tecnici.

Una delle accuse più brucianti che Fazio aveva ricevuto era di tenere il tasso di sconto alto per proteggere i cattivi bilanci e le inefficienze delle banche italiane. Tra le decisioni di ieri ce n'è una che, si spiega, dovrebbe dimostrare l'esatto contrario. Il tasso di remunerazione della riserva obbligatoria (versata dalle banche presso la Banca d'Italia) scende dal 5,5% al 4,5%. Della diminuzione di entrate gli istituti di credito sono spinti a rifarsi sui clienti, riducendo gli interessi sui depositi. Ciò che si vuole fermare è la crescente tendenza dei risparmiatori a tenere i soldi sul conto corrente bancario di fronte al calo dei rendimenti dei titoli.

La Confindustria: ora tocca alle banche ma per noi il denaro resta molto caro

Si era detto - lo aveva ripetuto ancora ieri mattina l'economista Paolo Onofri, consigliere di Prodi - che Fazio avrebbe tenuto fermo il tasso di sconto fino all'accordo sulle pensioni. Non era una interpretazione infondata, solo eccessiva, spiega lo stesso governatore in una breve dichiarazione affidata all'agenzia Radiocor: «Il fatto di aver ridotto il tasso ufficiale di mezzo punto sconta che si proceda strutturalmente nel miglioramento della finanza pubblica». Ovvero, c'è ottimismo che il governo realizzi quanto si è impegnato a fare nel «Dpef»; se la riforma dello Stato sociale naufragasse, il tasso di sconto quasi certamente tornerebbe ad aumentare.

Fazio è sicuro di non essersi contraddetto. Nell'audizione alle commissioni Bilancio di Camera e Senato, 15 giorni fa, aveva spiegato che è inutile «drogare» una economia che non cresce, ma che l'avrebbe «reflazionata» (una chiara allusione al calo del costo del denaro) non appena si fosse manifestata una sana tendenza alla crescita. Così è stato, negli ultimi giorni: il comunicato della Banca d'Italia certifica la «ripresa della domanda» in condizioni di inflazione contenuta, «conforme agli obiettivi indicati per il 1997 e il 1998» (le attese degli imprenditori, risultanti dall'indagine Isco, hanno rassicurato).

Che l'inflazione fosse sotto controllo, il ministro del Tesoro Carlo Azeglio Ciampi lo sosteneva da tempo. Ma c'è stato anche un altro elemento per indurre il Governatore a muoversi. Pur se silenziosamente euroscettico, Fazio ha colto il forte mutamento di attese sulla moneta unica, con l'approvazione tranquilla del «piano di convergenza» italiano, l'altro giorno a Bruxelles. L'ostilità degli altri Paesi sembra caduta; il percorso verso l'Euro non si presenta più a forte rischio di tensioni valutarie o finanziarie.

Con quanto Fazio aveva detto mercoledì si mette in polemica la Confindustria: ancor oggi «il costo del denaro per le imprese resta più elevato che negli altri Paesi». Gli industriali sono ovviamente contenti; incitano le banche ad adeguarsi con prontezza; raccolgono l'accenno a nuovi cali sottolineando che «i prossimi appuntamenti per la revisione dello Stato sociale debbono dare indicazioni precise e tempestive». Al contrario tra i sindacati c'è chi, come il numero 2 della Cisl Raffaele Morese, si augura che «la trattativa sullo Stato sociale possa uscire dal clima di emergenza».

Stefano Lepri

Il governatore della Banca d'Italia Antonio Fazio Sotto, il ministro Carlo Azeglio Ciampi

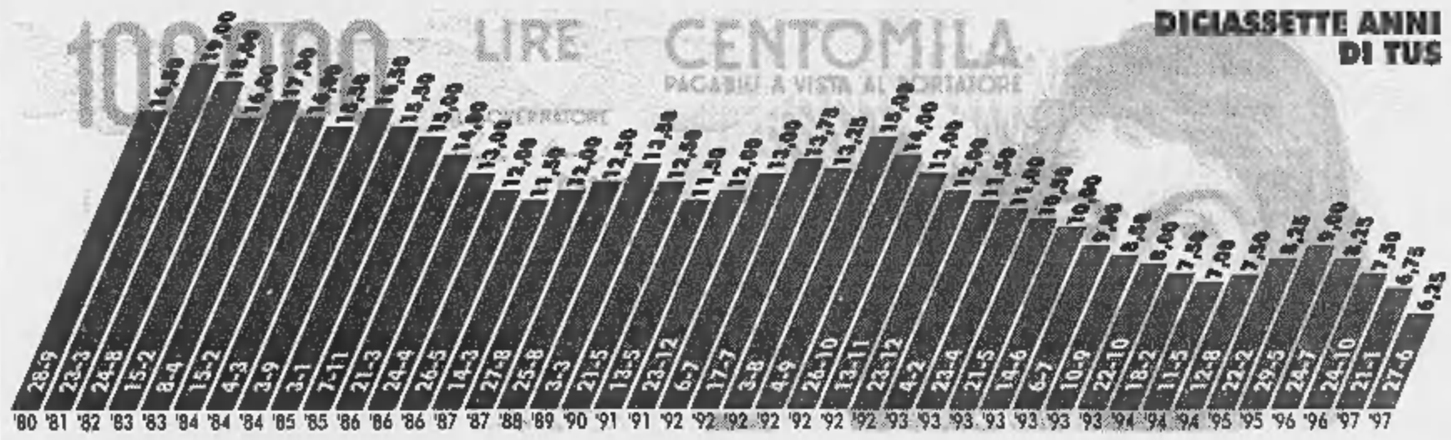

DICIASSETTE ANNI DI TUS

DALLA PRIMA PAGINA

«Troppi entusiasmi facili»

Ciampi: per l'Europa altri sacrifici

«Con via Nazionale mai guerra e la sua autonomia non si discute»

«Imboccato un sentiero virtuoso ma l'Uem chiede sforzi quotidiani»

NONOSTANTE il duello di tre giorni fa all'assemblea dell'Abi, nonostante quel «non sono d'accordo» pronunciato con orgoglio persino un po' aspro sulle presunte e perduranti differenze strutturali tra l'Italia e la Germania, il ministro del Tesoro ci tiene oggi a confermare la sua fiducia e la sua stima verso l'«amico Fazio». E a smussare gli angoli, a stemperare le polemiche.

Dunque, ministro Ciampi, tra governo e Banca d'Italia è pace fatta?

«Pace fatta? Perché mai? Non c'era mai stata guerra, questo deve esser chiaro per tutti».

Eppure, l'altro giorno all'assemblea dell'Abi...

«Guardi, lei mi conosce e conosce anche il Governatore, sa bene quindi quali rapporti personali ci legano. Io e il dottor Fazio ci sentiamo al telefono, ci vediamo con una certa frequenza, e parliamo di tutto, per ovvi motivi d'ufficio, dai temi della politica economica alla Vigilanza. Anche l'altro giorno ci siamo incontrati prima dell'assemblea dell'Abi, e poi ci siamo rivisti a lungo il pomeriggio nel mio studio, a via XX Settembre. Le pare uno "scontro", questo?».

No, ministro Ciampi, anche se onestamente, in queste ultime settimane, le pressioni dell'esecutivo sulla Banca d'Italia sono state tante. Possibile che non abbiano pesato sulla decisione del governatore?

«Guardi, l'altro giorno alla "question time" alla Camera i parlamentari mi hanno pressato a lungo, su questo tema dell'autonomia della Banca centrale. La mia replica è stata netta, e oggi lo ripeto: l'autonomia dell'Istituto di emissione non si discute, nessuno si sogna di farlo. Lo sa il governo e lo sa anche la Banca d'Italia. Quindi escludo nella maniera più assoluta che quelle che lei chiama "pressioni" possano aver influito sulla scelta del Governatore».

Una scelta, insomma, che lei legge come un «premio»...

«La leggo come la conferma di due fatti, altrettanto importanti. Il primo: questa riduzione del saggio di sconto sancisce la continuazione di un processo di calo continuo e duraturo dei tassi di interesse. Tra l'altro se lei guarda, in questi tredici mesi di vita del governo, l'andamento del tasso di sconto, del "prime rate", del tasso sui Bot a tre mesi e di quello sui Btp a dieci anni si accorgerà che grazie alla dinamica di riduzione in atto la distanza tra questi si è ormai ridotta a 2 punti e mezzo-3 punti. Il secondo fatto, di cui la mossa della Banca d'Italia è una conferma, è la validità della linea di politica economica e di politica di bilancio adottata da questo governo. Su questo non c'è dubbio: altrimenti non avremmo avuto quattro riduzioni del tasso di sconto in poco più di un anno».

In effetti, nonostante le lamentele di Prodi, finora Fazio è stato generoso con voi, visto che ha limato i tassi ufficiali di quasi 4 punti. Non è poco, eppure ieri a Palazzo Chigi serpeggiava ancora il malumore, per un calo limitato «solo» allo 0,50 per cento. Lei che ne dice?

«Io dico che si può discettare a lungo sul "quantum" di ogni riduzione dei tassi ufficiali, così come si può discutere a lungo sulla tempestività o no di queste scelte. Ma sono dibattiti che lasciano il tempo che trovano: l'importante è che quelle scelte arrivino».

Ma dica la verità, ministro Ciampi, lei si aspettava un passo più consistente, da parte di Fazio, o no?

«Anche su questo, vede, ognuno può aspettarsi quello che vuole, conta poco. Quello che conta è che è in atto un processo di calo dei tassi, collegato all'avvio di un circolo virtuoso di politica di bilancio e di ripresa economica».

D'accordo, ma dopo le ultime vicende europee, dopo la vittoria di Jospin in Francia e l'acuirsi della crisi tedesca, non c'è il rischio di un po' di rilassamento qui da noi? Guardiamo la vicenda della riforma dello Stato sociale: il governo è partito in quarta con un documento chiaro e ambizioso, ma l'altro ieri ha già fatto le prime smaccate concessioni ai sindacati...

«No, un momento, quali concessioni? Noi abbiamo avviato la trattativa, il tavolo si è aperto, c'è un calendario fissato, e a ogni data è ancorata la soluzione di un capitolo del Welfare. Io dico che quando ci si siede a un tavolo con una controparte bisogna convincere e farsi convincere. E' esattamente quello che stiamo facendo, e vedrà che anche lì raggiungeremo l'obiettivo che ci siamo fissati: una riforma della spesa sociale, senza tagli ma con correttivi improntati all'equità e alle compatibilità finanziarie del sistema».

Ministro Ciampi, a sentirla parlare si direbbe davvero che l'Italia sta svoltando. E' così o stiamo correndo troppo con la fantasia?

«Questa domanda mi fa piacere, perché mi dà modo di chiarire una cosa. E' vero che abbiamo imboccato un sentiero virtuoso e che stiamo cogliendo i frutti degli sforzi che abbiamo fatto e che stiamo facendo, ma oggi io non nego che ho una grande preoccupazione: sento in giro troppo entusiasmo, sento in giro troppa gente che dice "ormai è fatta, siamo già in Europa, quindi non abbiamo altri sacrifici da fare". Ecco, questo è un errore fatale che non dobbiamo compiere: aderire all'Unione monetaria con i primi e restarci anzi è un obiettivo che si raggiunge in un attimo, e poi finisce lì. E' un esercizio quotidiano, è lo sforzo del giorno per giorno che dobbiamo continuare a fare, perché non si esaurisce il 30 giugno o il 30 settembre prossimi, ma va oltre, è parte di una cultura che dobbiamo sentire nostra in via definitiva, e non episodica».

Con chi ce l'ha, ministro Ciampi?

«Oh, con tanta gente. Tanta gente che fino a qualche mese fa, quando io indicavo la via stretta e difficile che doveva condurci in Europa, mi guardava come se fossi un visionario: la stessa gente che oggi, invece, ripete quasi ossessivamente "dobbiamo farcela, dobbiamo farcela", oppure "ce l'abbiamo fatta, ce l'abbiamo fatta"».

Non è così, invece?

«Siamo a un passo dal traguardo, ma non dobbiamo distrarci. E soprattutto non dobbiamo cedere a un antico vizio nazionale: quello di farci prendere dagli ottimismi troppo precipitosi, con la stessa facilità con cui, poco prima, ci eravamo abbandonati in balia della depressione».

Massimo Giannini

INTERVISTA

L'ECONOMISTA SINDACO

«La stretta non è finita»

Vaciago: l'effetto sui mercati sarà debole

L'economista Giacomo Vaciago

«Possiamo anche continuare a chiedere degli altri ribassi»

ROMA

ANTONIO s'è deciso» sospira Giacomo Vaciago, economista e sindaco di Piacenza che non più tardi di giovedì aveva invocato dalla prima pagina del *Sole 24 Ore* l'abolizione del tasso di sconto. «Meglio tardi che mai», aggiunge, eppure non si sente di dire che questa mossa cambierà le carte in tavola, gli sembra di essere ad un punto di arrivo piuttosto che all'inizio di un'ulteriore discesa del costo del denaro. «E' una benedizione che ci voleva - spiega - ma possiamo tranquillamente continuare a chiedere una nuova riduzione». Quella di ieri, evidentemente, non gli basta.

Professore, cos'è successo fra i titoloni dei giornali di giovedì mattina che dipingevano un governatore irremovibile e il taglio decretato da Fazio di ieri?

«Nulla. C'è stato un eccesso di polemiche, si è drammatizzata la questione e non era il caso. Via Nazionale deve aver ritenuto che era venuto il momento. Badi bene che il tasso di sconto è solo uno dei tanti saggi di mercato, è l'indicatore che segnala il giudizio della Banca d'Italia sulla situazione economica: scende con l'ottimismo, sale se risponde alla preoccupazione».

Allora Fazio adesso vede rosa?

«Non ancora, sennò il calo sarebbe stato più significativo e il 6,25% rimane comunque un livello elevato. Bankitalia registra i progressi sull'inflazione e il venir meno dell'irrigidimento della struttura economica. Lo ripeto: il tasso di sconto è una benedizione, ha una funzione ieratica. Una volta la Banca d'Italia faceva una politica monetaria attiva muovendo i tassi. Adesso fissa degli obiettivi e poi agisce sulla leva monetaria quando li vede raggiunti e confermati».

Questo vuol dire che non c'è da attendersi un repentino adeguamento dei tassi di mercato e di quelli bancari in particolare?

«Non mi aspetto che succeda un gran che. I tassi scendono da giorni e siamo di fronte ad una tendenza che i mercati hanno già digerito. Questa settimana la Borsa, la lira e i Btp si sono comportati come se l'aspettativa fosse per un aumento dei tassi. Ciò era dovuto al fatto che gli operatori si stavano probabilmente interrogando su quale fosse il motivo per cui Bankitalia continuava a non allentare la morsa monetaria. Si chiedevano "che cosa sa che noi non sappiamo". Il fatto che sia successo è positivo in questa prospettiva, perché si sarebbero potute avere delle turbolenze».

Lei dice che si è drammatizzato. Eppure, davanti ai banchieri dell'Abi, mercoledì Fazio ha costruito una parabola in cui venivano coniugati tassi e stabilità italiani con quelli tedeschi. E tutti l'hanno letta come un «non mollerò»...

«Calma, andiamoci piano. Fra il 6,25 per cento italiano e il 2,5 tedesco c'è una bella differenza. Fazio ha solo lasciato lievemente il piede del freno, anche perché è evidente che non userà mai la leva dei tassi per dare gas all'economia. La sua politica rimane decisamente restrittiva».

Quindi si deve tagliare ancora.

«Certamente. Andrebbe bene un mezzo punto ogni tanto. Non credo proprio che sia possibile smettere di sottolineare la necessità di avere dei saggi più bassi».

Per arrivare dove?

«Fra diciotto mesi dobbiamo essere al livello tedesco, che poi sarà quello dell'Euro. E questo perché, fra diciotto mesi, si ragionerà in termini di moneta unica e il nostro tasso di sconto non avrà più alcuna ragione di esistere».

Marco Zatterin

«Hass merita 24 anni» e nell'aula di Rebibbia la folla applaude. Probabili gli arresti domiciliari

«Ergastolo per Priebke»

Il pm: un boia crudele e efferato

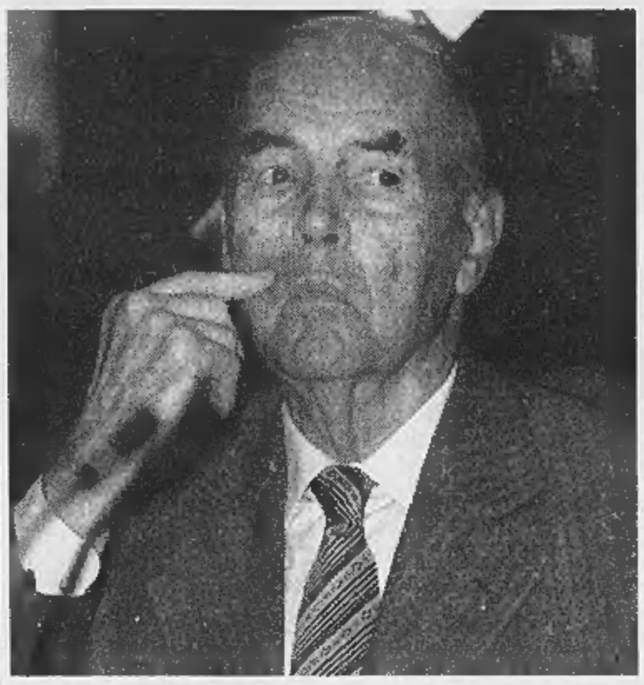

L'ex capitano delle SS Erich Priebke

ROMA. Un applauso liberatorio per l'atteso processo numero 2 nell'aula di Rebibbia: il drappello dei famigliari delle vittime delle Fosse Ardeatine «benedice» la richiesta del pubblico ministero Antonino Intelisano. «Ergastolo» per Erich Priebke e «24 anni» per Karl Haas. Le 7 ore della lunghissima requisitoria si sono appena concluse. Ieri, la storia infinita di una delle stragi d'Italia ha scritto un altro capitolo, proprio mentre un altro giudice riapriva la ferita dell'attentato di Via Rasella.

«Priebke ha partecipato all'ideazione, alla programmazione e all'esecuzione dell'eccidio: una strage efferata, eseguita con dolo, con cattiveria, con una pervicacia spinta all'estrema conseguenza». E dal generale si passa al particolare: Intelisano ha smontato una a una le tesi delle difesa, spiegando - in primo luogo - che il ruolo dell'ex ufficiale delle SS «è provato dallo stesso imputato nell'interrogatorio reso nel '46 nel campo di concentramento di Afragola: "Ero in via Tasso con funzioni di comando", affermava».

Inoltre nei documenti allegati al memoriale di Priebke si accumula un'altra prova, secondo il pm: l'uomo che teneva i rapporti con le SS per il Vaticano, padre Pfeiffer, lo indica senza mezzi termini come il numero 2 a via Tasso. E - come se non bastasse - Herbert Kappler, nell'interrogatorio durante il processo subito nel '48, rivelò: «Subito dopo l'eccidio chiamai i miei più stretti collaboratori, tra cui Priebke».

Intelisano ha attaccato anche la seconda tesi presentata dalla difesa, e cioè che l'ordine sarebbe arrivato da Adolf Hitler in persona e che, perciò, non era possibile sottrarvisi: «Noi non abbiamo individuato esattamente da dove proveniva l'ordine. Quando si dice "dall'alto", non necessariamente si intende Hitler».

Quindi il pm ha affrontato il nodo della lista della morte: 330 nomi, con i 5 morti in più, uccisi «per un errore si - ha detto Intelisano -, ma nel rastrellamento: si sono accorti di loro prima dell'esecuzione e furono uccisi perché testimoni». L'elenco non fu nelle mani di Priebke per appena 2 ore - come sostiene l'ex capitano nazista -, ma - come raccontò invece Kappler - fu tenuto sempre da lui.

E infine quella macabra «Priebke's list» «era numerata - ha aggiunto il pm -: è stato provato dalla sentenza del '48 e non era possibile sbagliare nel numero delle persone da uccidere». Conclusione: il «boia» prese parte alla strage «dall'inizio alla fine, dall'alba al tramonto»: «Aveva il compito di una sorta di "check-in" della morte. Depennava i nomi di quelli che man mano venivano uccisi».

Mentre l'uno «firmava» l'esecuzione, l'altro - cioè Hass - ha avuto un ruolo diverso, ha spiegato Intelisano, «anche se non è nemmeno comparabile con quello degli altri ufficiali tedeschi assolti nel processo del '48». Quindi, una richiesta di 24 anni: «Quest'ultimo - ha sottolineato -, proprio per il suo ruolo di agente del controspionaggio, non è pensabile che sia stato lasciato fuori dall'operazione».

Se per Hass le aggravanti dovrebbero essere considerate pari alle attenuanti, per Priebke Intelisano ha invocato le aggravanti dell'efferatezza, della crudeltà e della premeditazione, concludendo: «L'ordinamento italiano conosce competenze e meccanismi per garantire la più ampia espansione dell'umanizzazione della pena e deve prendere in considerazione l'età dei soggetti e la funzione educativa della pena stessa». In sostanza, visti gli 80 anni e oltre degli imputati, una probabile richiesta di arresti domiciliari.

Nell'eco dell'applauso dei parenti delle vittime, tra le quali c'era anche il sindaco Francesco Rutelli, l'avvocato Carlo Taormina, difensore di Priebke, ha bollato la requisitoria come «vuota ed elusiva della realtà politica e dei complotti che si sono agitati per oltre 30 anni intorno a questo processo», mentre l'avvocato Stefano Maccioni si è detto sorpreso per la richiesta di non prescrittibilità per Hass, il quale - ha dichiarato - «dev'essere assolto» come gli ufficiali alla sbarra nel '48.

E' passato un anno dal processo numero 1 e 72 ore dalla dichiarazione spontanea dell'ex capitano: «Kappler fu irremovibile, l'ordine veniva direttamente da Hitler. Chi si rifiutava sarebbe stato mandato davanti al tribunale delle SS». «In tutti questi anni - aggiungeva con tono di sfida - non mi sono mai nascosto».

Gabriele Beccaria

DA VIA RASELLA ALLA STRAGE DELLE ARDEATINE

23 MARZO 1944

Un drappello di soldati altoatesini del «Polizei regiment Bozen» percorre Via Rasella, a Roma.

Sono le 15,52 quando esplode un carretto pieno di esplosivo, portato poco prima da Rosario Bentivegna, membro dei Gap: muoiono 33 militari e due civili.

Scattano i rastrellamenti da parte degli uomini del generale Meltzer del comando tedesco di Roma, aiutati dai fascisti. Centinaia di uomini, donne e bambini si ritrovano faccia al muro lungo via Quattro Fontane.

Da Berlino viene ordinata la rappresaglia. L'unico modo di evitarla, fanno sapere i nazisti, è che gli attentatori si consegnino. Ma, nelle poche ore concesse, nessuno si fa avanti.

24 MARZO 1944

Il feldmaresciallo Albert Kesserling, comandante delle forze tedesche in Italia, ordina la repressione: 10 italiani moriranno per ogni vittima nazista. La polizia, agli ordini del colonnello Herbert Kappler, preleva dalle carceri 335 persone, 5 più del previsto, per un errore di compilazione attribuito all'ex SS Erich Priebke.

Le vittime vengono condotte alle cave di tufo sulla via Ardeatina e uccise una ad uno. I nazisti cercano di far saltare in aria le volte delle gallerie, ma le mine non esplodono. Così, con l'ingresso degli americani a Roma, a giugno, la strage viene scoperta.

Rutelli

«Ma Roma non è neutrale»

Francesco Rutelli

ROMA. «Sono qui per esprimere il grande interesse della città in questo processo. Voglio testimoniare che per i crimini di guerra non ci può essere prescrizione nelle coscienze contemporanee». E' quanto ha dichiarato ieri il sindaco di Roma, Francesco Rutelli, al termine della requisitoria del pm Intelisano nel processo contro Erich Priebke e Karl Hass. «Tocca alla magistratura indipendente giudicare e decidere - ha continuato Rutelli - e non intendo fare alcuna pressione. La mia è una testimonianza. Ma la città di Roma - ha sottolineato - non è neutrale. E' passato mezzo secolo ma è come spargere sale su una ferita ancora aperta e bruciante». [r. cri.]

Gli ebrei

«Una tragedia italiana»

Tullia Zevi

ROMA. «Il pm ha fatto un ottimo lavoro», ha commentato Sandro Di Castro, neopresidente della comunità ebraica romana. «La parola ora va ai giudici. Voglio precisare però che le stesse cose le potrei dire e le vorrei dire come cittadino. Il dramma delle Fosse Ardeatine riguarda solo in piccola parte noi ebrei, quel giorno sulla via Ardeatina sono morti soprattutto tantissimi romani. E io credo che noi ebrei avremo vinto la nostra battaglia per la memoria il giorno in cui tutta la società civile si sarà resa conto che il nazismo è stato una tragedia per tutti». Tullia Zevi, presidente delle comunità ebraiche italiane, aveva detto qualche mese fa: «Le Ardeatine sono una tragedia italiana». [r. cri.]

DALLA PRIMA PAGINA

DENTRO LA STORIA

ranti». Insomma, per dirla secca ciò significa che Rosario Bentivegna, Carla Capponi e Pasquale Balsamo, i partigiani protagonisti dell'attentato di via Rasella in cui morirono 32 poliziotti tedeschi e due civili, potrebbero subire un processo per strage se e quando, accogliendo la richiesta del giudice per le indagini preliminari, il pubblico ministero, dopo «una più approfondita indagine», ne decidesse il rinvio a giudizio.

Due giorni dopo l'attentato di via Rasella, i tedeschi diffusero un comunicato-stampa che con feroce freddezza annunziava l'avvenuta fucilazione di dieci italiani per ogni poliziotto tedesco ucciso. Nel comunicato uscito sul *Messaggero* del 25 di marzo del 1944, noi cittadini della Roma città aperta soltanto alla occupazione tedesca, alle retate naziste, alle fucilazioni sommarie, all'affamamento della popolazione definita «inferiore», noi che avevamo coraggiosamente paura e, per tanto, resistevamo agli occupanti, ebbene noi leggemmo in quel mostruoso comunicato che l'attentato era stato eseguito da «elementi criminali»; e ancora che «la vile imboscata fu eseguita dai comunisti-badogliani». Apprendendo dopo più di mezzo secolo che un giudice della Repubblica italiana nata dalla Resistenza definisce, sia pure in punto di diritto, gli attentatori di via Rasella «belligeranti illegittimi» dovremo forse concludere che nonostante la dimostrata bestialità del nazismo, consegnata alla storia dai tribunali e dalla memoria dei sopravvissuti al flagello hitleriano, si continua a ritenere l'attentato *non* un atto di guerra (quale fu: un atto di guerra ancorché di Resistenza) bensì «una vile imboscata» e che, quindi, per quei partigiani vale sempre la definizione (di comodo) voluta dalle SS e cioè quella di «criminali comunisti-badogliani»?

S'è discusso a lungo sulla «opportunità» di quell'attentato che, per altro, il Cln, ad eccezione della componente democristiana, considerò un atto di guerra partigiana («con le armi possibili») contro il più forte e spietato «occupatore del suolo patrio». Contro un nemico persecutore blasfemo di inermi ebrei mandati a morte in nome della «razza pura» da salvare dalla contaminazione dei «pidocchi». S'è discusso a lungo e si continua a farlo, come vediamo, ma quale che possa essere il giudizio sulla «opportunità» di quell'attentato francamente ci ferisce vederlo declassato a imboscata ovviamente vile. In ogni caso anche un giudizio negativo sulla «opportunità» non può cancellare la vergogna della reazione tedesca. Chi scrive appartiene a una famiglia che ha contato anche magistrati, e di alto grado. Conosce per tradizione famigliare quanto difficile sia esercitare giustizia, quale travaglio comporti una decisione «presa in piena coscienza», dal magistrato. Ma sa pure che la «piena coscienza» comporta la valutazione storica dei fatti, il loro inquadramento nel tempo e nello specifico, così come comporta la considerazione delle eventuali ricadute, anche negative, che una decisione può o potrebbe avere sulla collettività. La legge non è fatta di articoli asettici da applicare come gli unguenti dei frati sulle ferite della storia. La legge è nella storia e per tanto deve aderire alla realtà sociale e morale del Paese.

Certamente il gip che definisce «belligeranti illegittimi» i partigiani di via Rasella non ha pensato che esprimendosi così, avrà portato, senz'altro suo malgrado, acqua al mulino di un revisionismo storico incalzante, rozzo manipolatore dei testi d'uno storico onesto quale fu il De Felice.

Il caso ha voluto che proprio nel giorno in cui si chiede la condanna massima, ma simbolica, per Priebke, venga prospettato il rinvio a giudizio, come imputati comuni, di tre partigiani. Qualcuno ha parlato di *par condicio*: non vogliamo crederci. Vogliamo però ricordare alcune parole essenziali, citate da Lord Russel nel suo famoso *The Scourge of the Swastika* (1954). Aprendo il processo di Norimberga, uno degli accusatori disse come i difensori degli sconfitti, col passar del tempo «tendono a minimizzare, forse per l'orrore stesso che suscitano, le atrocità [naziste] mentre i creduli [cioè la ignara opinione pubblica] giungono a credere che non costoro [cioè i criminali nazisti alla sbarra] ma chi li accusa si resero colpevoli dei delitti che vorrebbero condannare».

Igor Man

Roma, l'inchiesta dovrà scoprire se si trattò di un «regolamento di conti» tra bande partigiane

«Processate via Rasella, azione illegittima»

Dal gip «no» all'archiviazione dell'attentato del '44

ROMA. Processo alla storia: sul banco degli imputati l'attentato di via Rasella, l'azione partigiana contro un battaglione tedesco che portò al rastrellamento di civili e alla strage delle Fosse Ardeatine. A decidere che bisogna riscrivere quello che è accaduto il 23 marzo del 1944 è stato il gip di Roma, Maurizio Pacioni, che ha respinto la richiesta di archiviazione proposta dal pubblico ministero Vincenzo Roselli nei confronti dei responsabili dell'azione partigiana.

Dunque gli atti tornano al pm che ha il compito di chiarire alcuni aspetti che, a dire del gip, non sono stati approfonditi. Bisognerà indagare sulle concrete modalità dell'episodio, sulle sue motivazioni e le condotte del gruppo che organizzò l'attentato. Si ricomincia dunque tutto da capo, e sembrano essere state inutili decine di sentenze sul caso. Vince la linea di Francesco Caroleo Grimaldi, il legale di Giovanni Zuccheretti e Luigi Iaquini, i parenti delle 2 uniche vittime civili dell'attentato, che si è opposto all'archiviazione.

Torneranno a parlare dei fatti che li hanno visti protagonisti i partigiani Rosario Bentivegna, Carla Capponi e Pasquale Balsamo. Loro hanno sempre ripetuto che si è trattato di un'azione di guerra: ma nell'ordinanza il gip Pacioni scrive che «l'attentato di via Rasella» deve qualificarsi come «atto illegittimo di guerra» e che, conseguentemente, tutti coloro che vi abbiano partecipato come esecutori materiali e a titolo di concorso morale, debbano considerarsi «illegittimi belligeranti», alla stregua non soltanto delle norme internazionali di guerra, ma anche dell'ordinamento italiano.

Dunque, dice il gip, è importante capire i motivi dell'attentato perché l'amnistia concessa con decreto del re il 5 aprile del 1944 dispone che il provvedimento vale «per tutti i reati, quando il fine che li ha determinati sia stato quello di liberare la patria dall'occupazione tedesca, ovvero quello di ridare al popolo italiano le libertà soppresse e conculcate dal regime fascista», anche al «delitto di strage». E nella motivazione con la quale il gip Pacioni ha respinto la richiesta di archiviazione sono riportate le istanze di opposizione presentate dall'avvocato Caroleo Grimaldi, secondo cui l'attività dei Gap non poteva avere in alcun modo finalità liberatorie e dunque non sarebbe stato legittimo applicare l'amnistia.

Non solo, nell'istanza di opposizione all'archiviazione il legale di parte offesa sostiene inoltre che, «come risulta da numerose ricostruzioni storiche», «l'attentato di via Rasella non fu effettuato per "motivi di guerra", ma si trattò dello sviluppo del contrasto in seno al fronte militare clandestino. Da alcune testimonianze - Roberto Guzzo e Massimo Caprara, ex segretario di Togliatti - emergerebbe che lo scopo dell'attentato fu probabilmente quello di decimare i partigiani di «Bandiera rossa» che si opponevano ai Gap comunisti di Bentivegna.

Adesso Bentivegna, Capponi e Balsamo dovranno tornare davanti al magistrato e chiarire di nuovo «il movimento di persone in via Rasella nel giorno e nell'ora dell'attacco, il comportamento tenuto subito prima dell'esplosione dagli attentatori (secondo i difensori, gli indagati avrebbero invitato i presenti ad allontanarsi immediatamente, accampando il pretesto di una imminente operazione di rastrellamento da parte dei militari tedeschi), la precisa collocazione dell'ordigno rispetto agli edifici circostanti e la sua potenza, e i compiti dei militari del battaglione "Bozen"».

Per Luberti, l'avvocato di Rosario Bentivegna e Pasquale Balsamo, due dei «gappisti» che presero parte all'attentato, «il gip Pacioni è l'unico ad avere dubbi sui motivi che hanno spinto i gap a organizzare l'attentato, visto che ci si è espressi in occasione della sentenza Kappler, con il tribunale militare, con la Cassazione». **(m. cor.)**

Un'immagine dell'attentato di via Rasella l'azione partigiana contro un battaglione tedesco che portò al rastrellamento di civili e alla strage delle Ardeatine Sotto Pasquale Balsamo e a fianco le Fosse Ardeatine

INTERVISTA

UN PROTAGONISTA ACCUSA

«Quel giudice studi la storia»

«Eravamo in guerra: e in guerra si va armati»

ROMA

ERANO in diciassette, quel 23 marzo del 1944 ad aspettare il passaggio del battaglione Bozen a via Rasella. Destinato ad accendere la miccia che farà saltare il convoglio è Rosario Bentivegna. Poco distanti Carla Capponi, che controlla piazza Barberini, e Pasquale Balsamo, che «copre» largo del Tritone. Da 53 anni nessuno di loro ha mai avuto pace. Ogni anno si è tornato a discutere dell'attentato. Sono stati accusati di non essersi consegnati ai tedeschi per evitare la strage delle Ardeatine. E non importa il fatto che non abbiano mai saputo né da manifesti, né dalla radio quello che stava per accadere a 355 ostaggi. Su di loro è sempre pesata questa accusa. Adesso si ricomincia per volere di un giudice che vuole rivedere la storia e dei parenti delle uniche due vittime civili. E loro, i partigiani che hanno lottato per la libertà di tutti, forse saliranno sul banco degli imputati.

Allora dottor Pasquale Balsamo si ricomincia...

«Roba da matti! Che si studi la storia quel giudice. C'è tutto scritto nelle sentenze. Ma che facciamo ricominciamo da capo dopo 53 anni?».

Secondo il gip l'azione di via Rasella fu un atto illegittimo di guerra.

«Si ridiscute se l'azione di via Rasella fu un atto legittimo di guerra quando ci sono decine di sentenze, dal Tribunale alla corte di Cassazione, in cui sia in sede civile che in sede penale fu sancito che fu un atto legittimo di guerra perché realizzato da un reparto militare legittimo agli ordini di sua maestà il Re e del governo Badoglio che aveva dato delega, nella zona occupata, al Comitato di Liberazione nazionale di collaborare con gli alleati alla liberazione d'Italia. Queste cose furono anche ripetute al processo Kappler, al processo Kesselring, al processo Raeder».

Una persecuzione?

«Ora pare che in Italia ci sia stata solo l'azione partigiana di via Rasella e la rappresaglia delle Fosse Ardeatine. Chissà perché...».

Perché?

«Evidentemente Roma dette l'esempio a tutte le capitali europee di come si doveva resistere all'occupante e al collaborazionista. Non servivano preghiere e implorazioni».

Dunque erano necessari atti dimostrativi «forti» come via Rasella?

«Eravamo in guerra. E alla guerra si va armati e con l'intento di uccidere prima che l'altro ti uccida».

Nelle carte giudiziarie si citano testimonianze da cui emergerebbe che lo scopo dell'attentato fu probabilmente quello di decimare i partigiani di «Bandiera rossa» che si opponevano ai Gap comunisti di Bentivegna.

«E' assurdo. "Bandiera rossa" non ha mai fatto un'azione militare nell'abitato di Roma. Non abbiamo mai avuto niente a che fare con loro. La consideravamo un'organizzazione alleata seppur di diversa estrazione ideologica, certo non un nemico. L'azione è stata organizzata in pieno centro di Roma per dire al mondo che Roma non era una città aperta, ma era non solo attraversata giornalmente da truppe armate regolari dell'esercito nazista dirette al fronte di Anzio, ma anche vittima di mitragliamenti e bombardamenti».

E i «civili» coivolti nell'esplosione? Adesso i familiari di due di loro si sono opposti all'archiviazione del caso.

«Noi quei pochi civili che abbiamo potuto avvertire li abbiamo avvertiti dicendo che stavano arrivando i tedeschi e che era pericoloso stare in quella strada, ma naturalmente non è che abbiamo potuto affiggere i manifesti. Io bloccai un gruppo di bambini che giocando a palla seguiva la colonna di tedeschi e cantava. Presi la palla la buttai dall'altra parte della piazza. Si salvarono. Adesso c'è un signore che si ricorda dopo tutto questo tempo di suo fratello rimasto ucciso nell'esplosione? Evidentemente c'è qualcuno che vuole continuare ad aizzare come tutti gli anni l'opinione pubblica contro i partigiani. E questo "qualcuno" dovrebbe ricordare che se può profittare delle libertà democratiche lo deve al fatto che noi abbiamo sconfitto i suoi alleati, i nazisti».

Di chi parla?

«Il grave è che queste azioni non provengono dai fascisti "ufficiali", ma da alte personalità delle istituzioni dello Stato che vogliono delegittimare la Resistenza e metterla sullo stesso piano morale delle Brigate nere. Questa è la vergogna dell'Italia repubblicana».

Maria Corbi

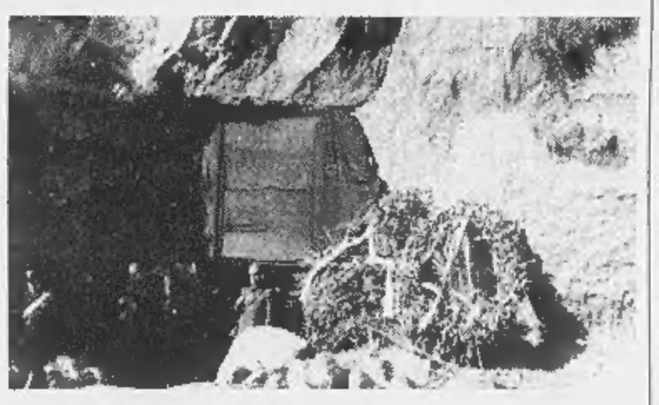

«Organizzammo l'azione in centro per dire al mondo che Roma non era una città aperta»

«Abbiamo avvertito i civili, io bloccai un gruppo di bimbi. Campagna contro i partigiani»

Diciotto chili di esplosivo nascosti in un carretto della spazzatura uccisero 33 gendarmi tedeschi

La bomba che fece imbestialire Hitler

IL 1 marzo del 1944 cominciò male, per Roma. Gli anglo-americani, sbarcati ad Anzio sul finire di gennaio di quell'anno, avrebbero dovuto liberarla ai primi di febbraio e invece avanzavano con enorme lentezza. Padroni assoluti della capitale erano i nazisti; loro comandavano, arrestavano, torturavano, deportavano, fucilavano. Da mesi i ciclisti non potevano più circolare per Roma: bombe a mano erano state lanciate contro gli alberghi degli ufficiali tedeschi in piazza Barberini, in viale Romania, in via Veneto da attentatori fuggiti in bicicletta. La Resistenza rispondeva colpo su colpo.

Il 9 marzo un camion tedesco carico di fusti di benzina diretto al fronte di Cassino venne incendiato al Colosseo e per rappresaglia i nazisti fucilarono 10 partigiani. L'indomani un corteo fascista fu attaccato dai Gap - i «Gruppi di azione patriottica» del Cln - in via Tomacelli. Per questo motivo, giovedì 23 marzo, i fascisti romani organizzarono una manifestazione pubblica (oratore Carlo Borsani) per celebrare il 25° anniversario della fondazione del partito e proprio quel giorno fu scelto dalla giunta militare del Cln per attaccare direttamente i nazisti, obiettivo un reparto di gendarmi tedeschi che ogni giorno, nel primo pomeriggio, di ritorno dal poligono di Tor di Quinto, percorreva regolarmente via Due Macelli attraversava il Tritone e da via del Traforo imboccava via Rasella, poi voltava a destra in via IV Fontane e raggiungeva i suoi acquartieramenti al Palazzo del Viminale.

Nell'attentato vennero impiegati 17 partigiani garibaldini, comandati da Carlo Salinari e dal suo vice Franco Calamandrei. Una cassetta metallica, contenente 12 chili di tritolo e altri 6 chili di esplosivo misti a bombe da mortaio Brixia e a pezzi di ferro, furono collocati in un carretto delle immondizie - sottratto la sera prima dal deposito della Nettezza urbana presso il Colosseo - e parcheggiato in via Rasella davanti a Palazzo Tittoni. Due gappisti, Rosario Bentivegna e Carla Capponi, ebbero l'incarico di far esplodere il micidiale carretto non appena la colonna delle SS - composta da 156 gendarmi dell'XI compagnia del 3° battaglione del reggimento «Bozen», altoatesino - fosse giunta a metà della strada. Così avvenne. Quando i tedeschi imboccarono la via, leggermente in salita, Bentivegna, che era travestito da spazzino, si avvicinò al carretto, alzò il coperchio e accostò la sua pipa accesa alla miccia; poi attraversò la strada di buon passo, davanti alle prime file delle SS in marcia e fuggì assieme alla Capponi. Dentro al carretto della spazzatura la miccia, lunga circa mezzo metro, si consumò all'esatta velocità di 1 centimetro al minuto secondo: in 50 secondi raggiunse il detonatore.

Erano le 15,50; la tremenda deflagrazione fece tremare l'intero isolato e fu udita in tutto il centro di Roma accompagnata da una fiammata giallastra e da una terribile raffica di pezzi di ferro. Ventotto gendarmi tedeschi morirono sul colpo e altri 4 nelle ore seguenti, uno morì all'alba dell'indomani, venerdì 24 marzo, portando il totale a 33 morti e un centinaio di feriti. Il comandante militare di Roma, generale Maelzer, chiamò al telefono il quartier generale di Hitler che diede ordine per una rappresaglia che facesse «tremare il mondo». Uno dei capi dell'esercito, il generale Jodl, dirà in seguito che il Führer era furibondo: «Sembra una belva ruggente. Vuol far saltare in aria un intero quartiere di Roma, compresi gli abitanti. Bisogna fucilare italiani in altissima proporzione: per ogni SS uccisa dovrebbero venir fucilati da 30 a 50 italiani».

Il feldmaresciallo Kesselring giudicò «eccessivo» il rapporto; nelle carceri romane non c'erano i 1500 ostaggi necessari ad una tale rappresaglia: dispose che si fucilassero, dunque, 10 italiani per ogni tedesco morto. Dell'esecuzione fu incaricato il colonnello-SS Kappler, capo della Gestapo di Roma. Ma anche così era impossibile trovare un numero sufficiente di «Todeskandidaten», di detenuti cioè passibili della pena di morte. Kappler, allora, mise in lista tutti quelli che riuscì a trovare, compresi 75 ebrei, che, invece, dovevano essere deportati ed anche ragazzi minorenni: senza tremare, infatti, aggiunse alla lista due diciassettenni, un giovane di 18 anni e perfino uno di 14. Fu il capitano-SS Priebke, vice di Kappler, a prendere in consegna nel primissimo pomeriggio dell'indomani 24 marzo, l'ultimo gruppo di detenuti di Regina Coeli da immolare di lì a due ore nel feroce eccidio delle Fosse Ardeatine: come ricorderà un secondino, fu Priebke che passava di cella in cella gridando i nomi degli ostaggi che andava leggendo da una lunga lista scritta a macchina, ordinando con un cenno alle tre SS che lo seguivano di legare i polsi di ciascuna vittima con una cordicella.

Giuseppe Mayda

Nel «blitz» vennero impiegati 17 partigiani garibaldini

Il Führer chiese una rappresaglia che facesse «tremare il mondo»

I partigiani

«Falsificazione della Resistenza»

ROMA. «Il governo italiano in passato ha dichiarato che si trattava di un legittimo atto di guerra. Questa ultima decisione rovescia quel pronunciamento. E' un aberrante tentativo di falsificazione di quella che è stata la Resistenza», commenta Arrigo Boldrini, presidente dell'Associazione nazionale partigiani d'Italia. Anche un altro «grande vecchio», Pietro Ingrao, si associa all'indignazione: «E' una decisione mostruosa di chi non sa cosa sia stata l'occupazione nazista nel nostro Paese, le atrocità che ha compiuto. Quella odierna è una definizione che ignora quanto coraggio i compagni di via Rasella ebbero realmente a prendere le armi. Quanto alla richiesta del pm dell'ergastolo per Priebke, penso che sia giusta. Le sue colpe sono enormi e c'è un rispetto per i morti che non si può trascurare».

Pietro Ingrao

Per il senatore a vita, Paolo Emilio Taviani, ex partigiano «bianco»:

«L'attentato di via Rasella è stato un atto di guerra per nulla illegittimo. Forse sono state distribuite ai gappisti troppe medaglie. Ma questa ultima presa di posizione mi pare vergognosa».

Emilio Taviani

Al contrario il leader riformatore Marco Pannella osserva che la decisione del giudice per le indagini preliminari Pacioni «ha serie e valide motivazioni che possono essere contestate, non certo squalificate. Io ho sempre proposto una rilettura della storia della guerra e in particolare delle "guerre italiane" nel cui quadro si colloca l'episodio di via Rasella e questo mi valse da parte di alti dirigenti del pci una denuncia nel marzo del 1979 per vilipendio delle Forze Armate e della Resistenza, archiviata poi dalla magistratura».

Marco Pannella

Ma Giampaolo Pansa non ci sta, e obietta: «E' stata un'azione di guerra partigiana che si è conclusa con una rappresaglia. E' assurdo che un magistrato la possa definire illegittima».

Mirella Serri

Il Cavaliere frena la Parenti e attacca Di Pietro: e se fosse lui a invocare un colpo di spugna?

«Lunedì l'intesa sul sistema elettorale»

Berlusconi: è già sottoscritta da molte forze politiche

ROMA. «Ma insomma, basta criticarci per via della cena a casa Letta! Capisco che gli esclusi si lamentino, ma non potevamo mica invitare tutti, né noi del Polo, né loro dell'Ulivo. Come nelle cene private, non si sarebbe riusciti a parlare di nulla. E poi ognuno vede chi vuole: il ccd va a cena con Alleanza nazionale anche senza di me, io faccio lo stesso con i Popolari. E pure con Bertinotti: Fausto e io abbiamo un bellissimo rapporto». Ovvero, il ritorno in campo del Cavaliere.

Silvio Berlusconi è reduce come tutti i leader dalla nottata di fuoco, dalla gran battaglia per non far sciogliere la Bicamerale come un ghiacciolo al sole di luglio. E, a margine di un vertice del Polo sulla situazione della coalizione in Sicilia, si lascia un po' andare con i giornalisti. Affabile come sempre, e soddisfatto nel complesso di come è andata la Bicamerale, Berlusconi non è affatto preoccupato dell'opposizione che si profila: «Il sistema elettorale non rientra nella Costituzione ma lunedì ci sarà un documento politico, sottoscritto da molte forze politiche. Un documento con una forza cogente rispetto alle soluzioni che emergeranno alle Camere».

Cavaliere, a parte il Polo, i partiti che hanno condotto il gioco in Bicamerale riusciranno a fronteggiare le critiche di Di Pietro, Cossiga, Segni e Sartori? «Ma guardi che i partiti che sono arrivati in Parlamento con un forte sostegno popolare non si tireranno certamente indietro. E comunque certe critiche vengono soprattutto da personaggi in cerca di notorietà». La frecciata è per Sartori, il meno amato dei professori. Berlusconi, in quella che poi diventerà una conferenza stampa improvvisata, se la prenderà con il costituzionalista italiano più famoso nel mondo come con un «deluso per non aver visto realizzare le proprie teorie». Una tesi, questa, cara anche a Cesare Salvi, che giorni fa aveva detto: «Adesso basta con i professori che vogliono fare politica dentro e fuori i partiti».

«Anche stamattina, mi hanno detto, il professor Sartori ne ha fatta un'altra» ha continuato Berlusconi. «Mi ha accusato di aver definito i professori dei rompiballe. Figurarsi se una parola simile può essere stata pronunciata proprio da me, che ho portato un nuovo linguaggio in politica...».

Il tema ancora caldo della giustizia, e l'attacco di Parenti a D'Alema e alla Bicamerale, cambiano rapidamente il tono del discorso: «Nessun ricatto sulla commissione, nessun inciucio. Ma è vero che ci sono state delle pressioni da parte dei magistrati, da parte dei pm, e dei soliti noti. Ma solo qualche telefonata, niente di più. Filippo Mancuso è disinformato. Per quel che riguarda la Parenti sono amareggiato e dispiaciuto: il suo comportamento è figlio della passione politica». Non demorde dal fair play, il Cavaliere, nemmeno se gli si racconta che la Parenti ha appena detto di lui «Povero Berlusconi, a furia di mediazioni politiche sulla giustizia finirà in galera».

Ma poi, se gli si chiede se avrebbe messo la firma davvero sotto i provvedimenti varati dalla Bicamerale, risponde: «Sì, ci avrei davvero messo la firma. E ce la metterei anche subito, se ci fosse la separazione delle carriere tra chi giudica e chi fa le indagini. In Bicamerale abbiamo trovato, sul tema della giustizia, un buon rapporto con i Popolari». Durante la conferenza stampa farà poi più volte riferimenti diretti ed indiretti ad Antonio Di Pietro, parlerà di «un magistrato che ha avviato con Mani Pulite le proprie, personali ambizioni politiche», di un magistrato che scrive «articoli in cui si denunciano colpi di spugna che non esistono nella realtà». Difficile non pensare a Di Pietro, e alla sua rubrica su *Oggi*. E poi, alla fine, il nome dell'ex procuratore di Mani Pulite lo pronuncia, eccome: «E se, alla fine, fosse proprio Di Pietro ad invocare un colpo di spugna, se fosse lui a voler uscire da Tangentopoli?».

Berlusconi fa anche notare che la Parenti ha torto anche su un altro punto: «Non è un suicidio politico l'elezione diretta del capo dello Stato». Non è preoccupato, il Cavaliere, nemmeno per la norma che costituzionalizza, e sanziona, il conflitto di interesse per chi sta al Quirinale, una norma che sembra scritta apposta per bloccare Silvio Berlusconi... «Ma no. A bloccarmi ci hanno provato. Hanno messo al lavoro una commissione di saggi, ricorda?, che hanno lavorato, e mandato tutto in Parlamento, dove non è successo nulla. Certo che, se volessi, anch'io potrei presentarmi per il Quirinale: è sufficiente che io mi astenga da qualunque azione nella gestione della società di cui sono azionista. Insomma, quella cosa, come si chiamava, sì, insomma, il blind trust. Ecco, si può fare». [ant. ram.]

Il leader del Polo Silvio Berlusconi

LA LEGA

«A Pontida le vere riforme»

MILANO. «Anche questa volta dalla sacra terra di Pontida e dalla sua gente, arriverà un monito preciso e chiaro ai teatranti della Bicamerale che hanno pensato bene di eludere tutti i temi più scottanti per esimersi dall'assumere vere iniziative di riforma»: a sostenerlo è il segretario nazionale della Lega Lombarda-Lega Nord, Roberto Calderoli. «A Pontida - aggiunge Calderoli - non ci saranno teatrini ma i pronunciamenti della "Bicamerale del Popolo". Avvieremo la raccolta di firme per un referendum abrogativo dell'articolo 241 del Codice Penale, per dare voce alla volontà di cambiamento della nostra gente e dare una risposta ai continui tentativi di repressione del pensiero popolano. Questo referendum è la premessa per ogni discorso di riforma istituzionale e di indipendenza della Padania». [Agi]

Centro-destra

I giovani in convento

VALLOMBROSA (Firenze). Avvio dei lavori a «porte chiuse» per i 200 esponenti di An, Forza Italia, Ccd e Cdu che sono riuniti da ieri fino a domani all'abbazia di Vallombrosa per elaborare il «Manifesto delle giovani generazioni di centro-destra».

Tra i convegnisti ci sono i coordinatori nazionali dei movimenti giovanili dei quattro raggruppamenti, iscritti e simpatizzanti che nel pomeriggio hanno cominciato i lavori con la prevista assemblea plenaria e la suddivisione nelle quattro commissioni: identità culturale, valori, modernizzazione, formazione e lavoro. Oggi sono previsti gli interventi di intellettuali ed esponenti della società civile quali Baget Bozzo, Del Debbio, Mennitti, Accame, Cardini, Cotta.

Il risultato di questi incontri sarà poi presentato ad alcuni intellettuali ed esponenti della società civile e, domani, ai leader dei quattro partiti.

Lo spirito che anima i ragazzi presenti nell'eremo benedettino, è stato riassunto nell'intervento del coordinatore dei giovani del cdu, Massimo Serena, che ha proposto di far scomparire dagli occhielli delle giacche i simboli dei partiti «affinché si possa parlare solo di giovani del centrodestra, e non di appartenenti ai singoli movimenti politici». [Ansa]

Emittenza

«Maggioranza compatta»

ROMA. La maggioranza che sostiene il governo ha raggiunto una «grandissima sintonia» sul testo del ddl 1021 sull'emittenza che deve essere approvato dalla Camera dopo il sì del Senato. E' questo il risultato del vertice della maggioranza con il sottosegretario alle Poste, Vincenzo Vita, nel quale sono state compiute «limature» del testo passato al Senato e su cui martedì riprenderà l'esame della Camera. Al vertice hanno partecipato Giulietti (sd), Rogna (ppi), Stajano (ri), Bellucci (rc). «Assenti giustificati», ha detto Giulietti, i Verdi. Per Vita si è trattato di «una riunione incoraggiante, costruttiva e serena». «Un passo fondamentale - ha aggiunto Rogna - che dà la certezza della volontà della maggioranza di arrivare entro luglio all'approvazione della legge». E secondo Stajano, «per noi la legge si può approvare anche domani». «Il testo - ha detto Giulietti - è sostanzialmente quello passato al Senato. E su questo la maggioranza continuerà nella ricerca del dialogo con le altre forze politiche, senza arroganza». Per Bellucci, «si tratterà di un pacchetto di riscritture molto contenuto, per approvare il testo al più presto». La maggioranza, comunque, è d'accordo sul dialogo col Polo «purché non venga stravolta la sostanza del ddl e sterilizzata la normativa». [Agi]

Per acquistare una polizza
Auto Noproblem di Europ Assistance
non devi prendere la macchina.
Basta una telefonata.

pronto polizza

Numero Verde 167-443322

Pochi minuti al telefono, e la polizza Auto Noproblem è tua. In tutta Europa*, 24 ore su 24, Auto Noproblem di Europ Assistance ti garantisce l'immediata soluzione del problema (e non solo per l'auto, ma anche per moto, camper, roulotte, rimorchio): traino, sostituzione dell'auto, rientro dall'estero, pagamento di eventuali spese d'albergo, assistenza legale all'estero, ecc. Puoi acquistare la tua polizza Auto Noproblem per telefono, nei negozi Europ Assistance, o presso le Agenzie di Viaggi e le Banche convenzionate. Pronto Polizza risponde dal lunedì al sabato, dalle 8 alle 20 (orario continuato esclusi i festivi).

*Tutti i paesi indicati nella carta verde.

europ assistance
Non sarai mai solo.

Certificazione di Qualità UNI-EN-ISO 9001

Se alla fotocopiatrice aggiungete il fax, al prezzo togliete fino a £ 3.400.000.

Acquistando una fotocopiatrice e un fax Olivetti, a seconda della fotocopiatrice che scegliete, potete risparmiare da 1.100.000 fino a 3.400.000 lire, rispetto ai prezzi di listino* in vigore. La gamma Olivetti è così vasta -con copiatrici da 12 copie al minuto fino a modelli da 50- che ciascuno può scegliere la soluzione ideale per le sue esigenze e per il suo ufficio. E i fax professionali a carta comune non sono da meno: all'interno della linea di modelli a getto d'inchiostro e laser potete trovare quello che meglio risponde alle vostre necessità. Per conoscere le condizioni di vendita dettagliate, consultate il materiale informativo presso il punto di vendita che preferite: potete scegliere tra 600 Concessionari che, oltre a un prezzo eccezionale, vi offrono anche un'assistenza altamente qualificata e capillare. Affrettatevi: l'offerta è valida soltanto fino al 31 luglio 1997.

*I.V.A. esclusa.

Per sapere quale è il Concessionario Olivetti Lexikon più vicino, chiamate il
Numero Verde 167-365453

olivetti lexikon

La Stampa 1996 in CD-ROM.
tutto LA STAMPA Compact
Per informazioni NUMERO VERDE 1678 - 02005

Bianco scrive a D'Alema: questa riforma non va. Casini: il fallimento non serve a nessuno

La Bicamerale rimandata a settembre

Polo diviso dopo il voto, ma difende il compromesso

LA BICAMERALE AI RAGGI X

La commissione, insediata il 5 febbraio, scadrà lunedì 30 giugno. In sintesi, ecco il lavoro di questi cinque mesi.

47 Le sedute plenarie nella Sala della Regina.

10 Le audizioni. I commissari hanno ascoltato costituzionalisti (da Sartori a Rodotà, Barbera, Cheli, Galeotti), sindacati (Cgil, Cisl, Uil, Ugl, Cisal), associazioni varie, organi costituzionali, magistrati ed avvocati.

14 Le riunioni dell'Ufficio di Presidenza.

25 Le sedute del Comitato forma di Stato.

12 Le sedute del Comitato forma di Governo.

23 Le sedute del Comitato Parlamento.

24 Le sedute del Comitato Garanzie.

3 Le sedute della Bicamerale a cui ha preso parte la Lega: la seduta inaugurale, quella in cui è stato votato il semipresidenzialismo e la seduta di ieri sulla giustizia.

189 I progetti di legge depositati in Bicamerale dai vari gruppi all'inizio dei lavori. A presentarne di più, la Sinistra Democratica (30), a pari merito con An. In coda Rinnovamento italiano: appena 3. Sei la Lega.

5 I testi base presentati alla fine dei lavori dai cinque relatori.

1341 Gli emendamenti presentati da tutti i bicameralisti ai testi base: 430 sulla forma di Stato, 398 sul Parlamento, 253 sulla giustizia, 189 sulla forma di Governo, 71 sull'Europa.

900 (circa). I subemendamenti.

1 Il relatore che si è dimesso dall'incarico, Natale D'Amico di Rinnovamento italiano.

1 Il bicameralista che si è dimesso dalla Commissione, l'azzurra Tiziana Parenti, proprio l'ultimo giorno.

ROMA. La mattina dopo l'ultimo grande scontro in Bicamerale, vede pochi commissari, Elia, Urbani, Tatarella e Salvato, e poi D'Onofrio, Boato e Salvi capitanati da D'Alema, chini sulle carte a riscrivere i sacri testi che lunedì dovranno essere votati. Il Transatlantico è deserto, e Fabio Mussi sta bevendo il caffè: «Cosa volete che interessi agli italiani della riforma della giustizia nella sala della Regina. La cosa importante è la depenalizzazione dei reati minori approvata dalla Camera, quella sì che incide nella vita delle persone». Il capogruppo del pds sbuffa: no, non essendo relatore di nessuno dei vari comitati non trascorrerà il weekend chino sulle carte. «Sa, il lavoro dei politici, nei prossimi giorni, sarà anche mettersi all'opera per vedere cosa rimandare a settembre».

Perché gli emendamenti accantonati sono moltissimi, e alcuni assai spinosi, come la costituzionalizzazione della Banca d'Italia e l'incarico a termine per il governatore, oppure i limiti al divieto che il Capo dello Stato ha nell'esercitare il potere di scioglimento durante il primo anno di legislatura. E dunque, alcuni andranno riscritti, e poi bisognerà vedere quali rimandare a settembre, e come. «Cose che non si riuscirà a risolvere con la redazione formale dei testi» dice Nania. Fabio Mussi scompare, e si infila, dunque, nell'ennesimo vertice. Ma il suo sfogo spiega bene l'umore del Palazzo. E c'è chi prende carta e penna, come il presidente del ppi Gerardo Bianco, che in una lettera aperta pubblicata oggi sul «Popolo» fa sapere a D'Alema che il progetto di riforma partorito dalla bicamerale rappresenta un atto di «infedeltà» verso l'intesa che aveva portato alla nascita dell'Ulivo. Dell'accordo nella «cena costituente» a casa Letta non parla più nessuno: perché il rinvio alle Camere della bozza Boato, dimostra che l'accordo Popolari-pds non regge alla prova dei numeri. Ma un punto importante di quell'accordo era la legge elettorale: «Non se ne è più parlato» hanno detto Elia e Boato, uscendo ieri dalla sala della Regina. «C'è tempo per riflettere» ha fatto eco Soda del pds. «Votare il Mattarellum non interessa più a nessuno» dice Nania di An. E così, Clemente Mastella si è insospettito: «Restiamo vigili, molto vigili». E Armando Cossutta ha lanciato l'allarme: «L'ordine del giorno sulla legge elettorale va votato entro e non oltre lunedì». Pietro Folena, responsabile Giustizia di Botteghe Oscure, si è provato a buttare acqua sul fuoco: «La base di quell'accordo è interessante. L'intesa pds-ppi rimane in piedi, anche il Polo la guarda come una cosa importante per il futuro».

Mentre i relatori riguardano le carte, limando e trovando l'ennesima mediazione, stavolta stilistica, comincia il primo bilancio. E la Bicamerale, a parte la seduta plenaria di lunedì, è davvero «rimandata a settembre». Dice Casini del ccd: «La politica non è il libro dei sogni, è la necessità di trovare un punto d'incontro. E dunque il risultato raggiunto è importante, il fallimento della Bicamerale non sarebbe servito a nessuno». Come dire: ragazzi, è già molto se non ci siamo uccisi in duello.

La difesa del lavoro della Bicamerale, e soprattutto dell'accordo trovato non nella sala della Regina, ma nella «cena costituente» a casa Letta, è un compito che, in queste ore, si è assunto il Polo. In campo è sceso anche Silvio Berlusconi. E per forza: al centro delle prese di posizione di ieri c'è ancora il caso-Parenti. Le dimissioni dell'ex del pool di Mani Pulite dalla Bicamerale ha suscitato l'attenzione perché la motivazione che Parenti ha gridato contro D'Alema è che la commissione è stata ricattata. Marco Boato ha dato sostegno a questa tesi, sia pure ridimensionandola come «un fatto normale in ogni democrazia», dicendo che molti commissari avrebbero ricevuto telefonate di pressioni. Ma, naturalmente, un ricatto è una cosa diversa. «Il vero ricatto è quello cui è sottostato Berlusconi, che pur di non far cadere D'Alema e far fallire la Bicamerale, ha accettato ieri un grave compromesso» dice Filippo Mancuso, che con Taradash e Biondi ieri ha fatto avere la propria solidarietà a Parenti. Contro le cui posizioni si è schierato il cautissimo Giuliano Urbani: «La Bicamerale non ha certo tradito gli elettori». Ma proprio Forza Italia è divisa, cresce il fronte del «no» alla Bicamerale, e si esprime con un duetto Taradash-Pisanu, che si sono quasi presi a male parole. I dissenzienti si sono dati appuntamento per il 4 luglio, quando ci sarà il Consiglio nazionale forzista, per dare battaglia. Sul fronte della maggioranza non va meglio: gli «ulivisti» del pds, Claudio Petruccioli in testa, si preparano a lanciare in Bicamerale una raffica di emendamenti.

E le polemiche, ieri, sono state tante e tali che a tarda serata sono intervenuti due leader, D'Alema e Fini, gli stessi che si erano espressi solidarietà quando infuriava battaglia sulla bozza Boato. «Abbiamo posto la prima pietra della Nuova Repubblica» ha detto il segretario di An. «Stiamo rendendo un servizio al Paese, ci critica solo una certa intellettualità di sinistra», gli ha fatto eco D'Alema. [ant. ram.]

Fini: abbiamo la prima pietra della Nuova Repubblica

Il presidente «Non accetterò accordi al ribasso»

Il presidente della Bicamerale Massimo D'Alema

INTERVISTA

IL RELATORE DELLA BOZZA

«Abbiamo evitato il disastro»

Boato: i pm dovrebbero ringraziarci

Il relatore della bozza sulla giustizia in Bicamerale Marco Boato

ROMA E' incredibile che ci siano pubblici ministeri che continuano a strillare, senza rendersi conto del rischio che si è corso: se l'altra sera si fossero votati gli emendamenti, sarebbe passata la separazione totale delle carriere tra giudici e pm».

Sta dicendo che i magistrati dovrebbero ringraziarvi, onorevole Boato?

«Non c'è dubbio. Su proposta di Mattarella e sotto la guida del presidente D'Alema, Casini, Fini e Berlusconi hanno dimostrato un grande senso di responsabilità istituzionale non cedendo alla tentazione dell'avventura in braccio alla Lega. Sarebbe stato un disastro senza possibilità di rimedio».

L'onorevole Parenti non la pensa così, e ha detto che pure lei, se avesse dignità, dovrebbe dimettersi.

«Mi dispiace che la collega Parenti si sia dimessa, e che abbia usato contro D'Alema e la commissione Bicamerale parole ingiuriose e irresponsabili. Mi auguro che la sua scelta avventata possa rientrare. Quanto a me, sarei non solo irresponsabile ma anche un tantino folle se mi dimettessi di fronte a una commissione che ha adottato integralmente il testo da me proposto».

Che non piace alla Parenti, ma nemmeno ai magistrati. Come si sente tra questi due fuochi?

«Il fatto di essere attaccato da tutti non può che farmi piacere. Vuol dire che non mi sono appiattito di fronte a nessuna delle pressioni ricevute da molte parti».

Anche dei magistrati, come accusa la Parenti?

«Non c'è dubbio che pressioni ci sono state, anche molto eclatanti, non da parte dei magistrati ma di un ristretto numero di pubblici ministeri».

Per esempio?

«Ancora sui giornali di oggi leggo che il pm di Milano Armando Spataro aizza addirittura certi settori della maggioranza a contrapporsi al lavoro della Bicamerale. E' inconcepibile che un magistrato di grande valore come lui possa arrivare a questo punto di prevaricazione del ruolo istituzionale proprio e altrui».

Altre pressioni da chi sono arrivate?

«Con la campagna personale dell'*Espresso* contro di me, dove l'ex esponente di Lotta continua Claudio Rinaldi scrive ancora "l'ex lottatore continuo Boato", ho percepito chiaramente di essere vittima non solo di una grande ingiustizia, ma anche una pedina nella volontà di destabilizzare la Bicamerale, demolire D'Alema e far fallire la riforma costituzionale in materia di giustizia. E' stata un'altra forma di pressione».

Però lei dice che non hanno vinto.

«Certo che no. A differenza di quanto accadde nel '92-'93, con la Bicamerale De Mita-Iotti, quando analoghi pronunciamenti furono sufficienti per bloccare il lavoro sulle garanzie. Stavolta il Parlamento ha saputo garantire la propria autonomia di lavoro e di giudizio».

Ma allora chi ha vinto?

«Ha vinto il senso di equilibrio e di responsabilità. La presenza della Lega in funzione meramente provocatoria avrebbe portato a contrapposizioni frontali nelle quali i voti leghisti sarebbero stati l'ago della bilancia. Avremmo avuto la riedizione dello scandaloso voto sulla forma di governo. E un'altra cosa vorrei dire ai pm che si lamentano...».

Dica, onorevole.

«La mia bozza sulla giustizia è stata l'unica sulla quale i commissari del Polo non hanno votato a favore, ma si sono astenuti. Questo vorrà pur dire qualcosa, no?».

Però è vero che gran parte delle proposte della sua "bozza" non erano nel programma dell'Ulivo.

«A parte il fatto che molte cose c'erano pure nel programma, questo è un discorso improponibile. L'Ulivo, di cui sono orgoglioso di far parte, ha presentato un programma di governo, mentre quello che stiamo realizzando con la Bicamerale è un progetto di riforma costituzionale che non riguarda maggioranza e opposizione, ma il Parlamento in quanto tale. Il governo non c'entra, tant'è che il presidente Prodi e il ministro della Giustizia Flick non sono mai intervenuti nel dibattito».

Il sottosegretario alla Giustizia Ayala, invece, s'è detto contrario.

«Ayala è un carissimo amico, ma avrebbe fatto meglio a seguire l'esempio del presidente del Consiglio e del suo ministro».

Qualche magistrato ha detto che da quel che accadeva in Bicamerale, il problema sembravano i pubblici ministeri e non i criminali. Che cosa risponde?

«Che è un'enorme sciocchezza. I criminali non sono materia trattata in Costituzione, i magistrati sì. E vorrei sottolineare che dal mio testo l'autonomia e l'indipendenza dei pm esce rafforzata, perché scrivere che anche i pm sono soggetti soltanto alla legge, oltre che una garanzia, è un'assoluta novità».

Giovanni Bianconi

BERTINOTTI

«L'Italia diventa Arlecchino»

SCANDIANO (Reggio Emilia). Nella Bicamerale si sono registrati «elementi di arretramento piuttosto pesanti». Fausto Bertinotti dà un giudizio complessivo negativo sui lavori della commissione. Il segretario di Rifondazione comunista critica la «strada vicina alle ipotesi separatiste» intrapresa con la scelta di dare la possibilità alle Regioni di «avere una propria forma di governo e una propria legge elettorale»: «così l'Italia diventerà un Paese Arlecchino».

Particolare critica al sistema semipresidenzialista, «che configura per l'Italia una svolta regressiva con il passaggio da una democrazia parlamentare, da una democrazia dei partiti e dei programmi alla democrazia, se così si può dire, dei leader». [Ansa]

«Governatore a termine»

La riforma, accantonata, invocata dall'Ue

Alexander Lamfalussy presidente dell'Ime la futura Banca centrale europea

L'Unione invita anche l'Italia ad adeguare lo statuto dell'istituto in linea con le norme di Maastricht: non più di 5 anni

ROMA. La pace sembra fatta tra Banca d'Italia e politici, eppure c'è un *casus belli* che resta lì, pronto per il prossimo futuro. E' Bruxelles a crearlo; e per combinazione lo si apprende appena il giorno dopo che la commissione bicamerale, su proposta di Massimo D'Alema, ha deciso di accantonare la questione del mandato del governatore. Nell'approvare l'altro giorno il «piano di convergenza» economica presentato dal governo italiano, la Commissione europea vi ha allegato una scheda sulla «compatibilità dello Statuto della Banca d'Italia con il trattato di Maastricht».

L'Unione europea dunque invita l'Italia ad adeguare la sua legislazione per quanto riguarda «il termine del mandato del governatore e i motivi della sua rimozione». Lo fa interpretando una frase, per la verità un po' vaga, del protocollo sulle banche centrali allegato al trattato di Maastricht. All'articolo 14, comma 2, vi si legge: «Gli statuti delle banche centrali nazionali dovranno prevedere che il mandato del governatore non sia di durata inferiore a 5 anni». Di un limite superiore non si parla; ma evidentemente a Bruxelles si ritiene che non vada bene il mandato senza limiti di tempo previsto per il governatore della Banca d'Italia.

Qui sta il problema; perché in Banca d'Italia si è sempre teso a pensare che il mandato illimitato sia una garanzia di indipendenza dal potere politico. Nei giorni scorsi Antonio Fazio aveva fatto trapelare la sua preoccupazione, non tanto per la questione in sé, quanto per il timore che la norma potesse servire da cavallo di Troia: una volta decisa un intervento di legge sulla Banca d'Italia, alcuni politici avrebbero potuto tentare di andare oltre. D'Alema aveva ricevuto il segnale ed era arrivato alla conclusione che «perfino il riferimento ad una legge di garanzia dell'autonomia della Banca d'Italia può essere un modo per limitare questa autonomia».

Eppure il relatore della commissione bicamerale, Marco Boato, era perfettamente al corrente che il problema Maastricht esisteva. La Commissione europea invita a intervenire quanto prima e annuncia che farà una verifica all'inizio dell'anno prossimo. In ogni caso non si potrà oltrepassare il 31 dicembre '98. Altri suggerimenti di modifica delle leggi italiane riguardano l'obiettivo della stabilità dei prezzi che dovrebbe essere più chiaramente attribuito alla Banca d'Italia, e il ruolo del governatore nel comitato interministeriale per la programmazione economica, che dovrebbe cessare.

Non sarà facile sciogliere il nodo. La Banca d'Italia di oggi, autonoma dal potere politico, è emersa in gran parte dall'accorto uso di leggi vecchie, tanvolta bizzarre, spesso senza paralleli negli altri Paesi. E' difficile toccare l'edificio senza danneggiarlo. Accantonato l'inserimento nella Costituzione, per applicare le direttive europee ci si potrebbe limitare a una legge ordinaria; ma Fazio ne sarebbe forse ancor meno contento, per i maggiori rischi durante l'esame parlamentare. Ancora ieri, molte voci si sono espresse a favore del mandato illimitato: come il presidente dell'Antitrust Giuliano Amato, che non lo considera anomalo e richiama l'esempio della Corte Suprema degli Stati Uniti. [s. l.]

E a sinistra scoppia la protesta degli ulivisti «I testi finali non soddisfano»

L'ex leader di Autonomia: ho fatto tabula rasa, martedì sarò a Rebibbia

Toni Negri: torno da sconfitto

Dovrà scontare ancora tre anni e mezzo

Oreste Scalzone

PARIGI. «Avevo nostalgia dei cieli del mio Veneto...». Ma intanto dovrà accontentarsi di contemplare quelli del Lazio attraverso le inferriate. A 64 anni, il professore di filosofia Toni Negri, autore di saggi su Spinoza, vuole saldare il conto degli «anni di piombo»: si concluderà martedì 1 luglio a bordo del volo Alitalia delle 10,05 diretto a Roma il lungo esilio francese cominciato nel 1983 con una fuga in barca. Aveva già scontato 4 anni e mezzo di detenzione preventiva quando i radicali l'avevano fatto eleggere a Montecitorio per tirarlo fuori di galera; ma mentre si discuteva la sospensione dell'immunità e l'autorizzazione a procedere per lui, ne aveva approfittato per scappare.

Accusato di essere, se non proprio il «Grande Vecchio», quanto meno il «cattivo maestro» che dopo il '68 aveva armato (ideologicamente, s'intende) il braccio dei terroristi, il docente padovano ha tenuto ieri una conferenza stampa per confermare la partenza. Lascerà per sempre l'attico di Montparnasse (con vista mozzafiato sull'*Observatoire* e alcune delle cupole più belle di Parigi) dove viveva da anni, per trasferirsi in una cella del carcere romano di Rebibbia. «Ho fatto tabula rasa, sul piano personale come su quello intellettuale», ha dichiarato, spiegando che la decisione di tornare in Italia era maturata fin dallo scorso autunno. Si è preoccupato di sistemare tutte le sue cose, per non lasciare nulla in sospeso. «Ho ceduto ad altri la direzione della rivista che curavo, la cattedra al "Collegio internazionale di filosofia", la supervisione dei seminari e delle tesi. Ho consegnato all'editore il manoscritto di un libro, *Il concetto di Impero*, che uscirà negli Stati Uniti, in inglese, fra sei mesi. A questo punto, mi sono detto che era inutile aspettare la fine dell'estate per rientrare in Italia. A che scopo andare in vacanza con la prospettiva della prigione? Tanto valeva partire subito».

Alla conferenza stampa erano presenti i «compagni» delle battaglie politiche e dell'esilio. Franco Piperno, che è tornato in patria da tempo (vive e insegna a Cosenza), ma che ha voluto venire a fare il viaggio di ritorno con lui. E quelli che hanno invece deciso di restare (per ora) a Parigi: Oreste Scalzone che sopravvive (male) grazie all'aiuto della madre e delle sorelle, Gianbattista Marongiu che lavora al quotidiano *Libération*, Andrea Morelli, Maurizio Lanzarati. Toni Negri ha ripetuto: «Torno sconfitto. La nostra generazione è stata sconfitta nel male e nel bene. Nel male per i grossi errori politici di cui portiamo la responsabilità; nel bene per le intuizioni generose e il tentativo di stabilire nuovi rapporti all'interno della società italiana».

Ha insistito sulla natura «gratuita» della sua decisione. «Nessuno mi manda via dalla Francia. Anzi, ho ottenuto recentemente un permesso di soggiorno definitivo; e se volessi, tra un anno potrei essere naturalizzato. Se torno è perché penso si debba chiudere un lungo periodo di leggi eccezionali e conseguenze straordinarie seguite agli anni di piombo». Si è consultato con amici e conoscenti, politici e non: fra gli altri Umberto Eco, Massimo Cacciari, Pietro Folena del pds. C'è stato anche uno scambio di lettere e telefonate con Francesco Cossiga. «Lo conosco da moltissimo tempo, ma quando era diventato il ministro degli Interni "Kossiga" non mi aveva trattato con particolare benevolenza. S'è rifatto vivo verso la fine del suo mandato presidenziale, poi abbiamo partecipato insieme a un programma televisivo, e lui mi ha dato del "caro Toni". Quando gli ho detto che volevo tornare, mi ha chiesto: "Sei sicuro?". E alla risposta affermativa: "Mandami il tuo fascicolo, lo farò studiare dai miei avvocati"».

Condannato complessivamente a 13 anni (in 12 processi), il professore ha fatto i suoi calcoli: scontati 4 anni e mezzo di preventiva, abbuonati altri 3 anni tra condoni vari, restano 3 anni e mezzo: con un po' di fortuna, può sperare che scatti, in capo a qualche settimana o qualche mese, la libertà condizionale.

Enrico Molinari

Giunta Abruzzo

Annullata la condanna

ROMA. La corte di Cassazione ha annullato la sentenza della corte d'appello dell'Aquila, emessa il 23 novembre del 1995, che aveva condannato i nove assessori dell'ex giunta regionale d'Abruzzo per abuso d'ufficio in relazione all'inchiesta sulla irregolare assegnazione dei fondi comunitari Pop (Programma operativo plurifondo) relativi all'anno 1992. Sia per la illegittimità delle indagini sia nel merito, per l'assoluta mancanza di dolo, è stato chiesto dal pg l'annullamento della sentenza. Nella notte fra giovedì e venerdì la Suprema Corte ha accolto tale richiesta, confermando solo la condanna per falso a carico del presidente Salini.

«Chi ripagherà i danni alla dc abruzzese?» si chiede Rocco Buttiglione, segretario del cdu. «Un'intera classe dirigente - ricorda - venne eliminata in Abruzzo in virtù di una sentenza che oggi la Cassazione ha di fatto annullato. Un'intera classe dirigente fu, a causa di quella sentenza, esposta al pubblico ludibrio e, in pratica, cancellata dalla vita politica della regione. Siamo lieti che oggi la Corte di Cassazione restituisca dignità politica e morale a quegli uomini e alla dc abruzzese. Ci chiediamo però chi potrà mai ripagare quegli uomini dei danni e delle sofferenze che in questi cinque anni sono stati loro inflitti». [r. i.]

ARMANINI

Rinuncia alla semilibertà

ORVIETO. Walter Armanini, il primo condannato definitivo di Tangentopoli, rinuncia, a causa delle sue «precarie» condizioni psico-fisiche, alla semilibertà che gli ha concesso il tribunale di sorveglianza di Perugia. Lo ha annunciato il difensore dell'ex assessore del Comune di Milano, l'avvocato Manlio Morcella, che aveva invece chiesto per il suo assistito l'affidamento in prova ai servizi sociali. Un provvedimento che avrebbe dato ad Armanini la possibilità di curare gli affari della sua azienda agricola, a Capalbio e - ha sottolineato il legale - «favorito il suo reinserimento nel mondo del lavoro e nella società». Armanini, che ha 60 anni, sta scontando nel carcere di Orvieto una condanna a 3 anni e 7 mesi (di cui 4 mesi condonati) per concussione. [Ansa]

A sinistra Toni Negri durante la conferenza stampa tenuta ieri a Parigi

INTERVISTA

L'ESPERTO DEL PDS SULLA GIUSTIZIA

«Non dimentichiamo le vittime»

Folena: indulto sì, ma anche risarcimenti

ONOREVOLE Folena, l'indulto è alle porte. Cancellerete gli anni di piombo?

«Non scherziamo. Guardi che l'indulto non è una cancellazione delle colpe, ma semplicemente un riequilibrio tecnico delle pene».

Riequilibrio rispetto a cosa?

«Senta, con le leggi di emergenza sono state comminate pene elevatissime anche per piccoli reati....

Conosco un ragazzo che negli Anni Settanta è stato condannato a 25 anni, in sostanza, per aver guidato un'auto rubata. E' a questi casi che si riferisce?

«Anche. Di casi come questi ce ne sono moltissimi. Ma qui si tratta di fare un discorso più ampio. Vede, in quegli anni migliaia di giovani hanno creduto che la via delle armi fosse una via politica. Era nel contempo un'idea omicida e suicida. Adesso bisogna capire che quello era un fenomeno storico e non solo criminale. E lo Stato deve avere la forza di trattare con mitezza questi ex ragazzi sconfitti».

Onorevole Folena, i parenti delle vittime del terrorismo la pensano diversamente.

«Li capisco. Quella è una ferita che ancora sanguina. E infatti bisogna arrivare a dei provvedimenti che tengano finalmente conto anche delle vittime».

In che modo?

«Con dei risarcimenti. La nostra legislazione, oggi, punta più a colpire i colpevoli che non a risarcire le vittime. E guardi che mi riferisco a tutti i campi, non solo a quello terroristico».

Quindi, indulto per gli ex terroristi e risarcimenti per le loro vittime.

«Beh, penso a dei provvedimenti paralleli, non contestuali».

Crede che l'opinione pubblica sia pronta ad accettare una svolta di questo genere?

«Sono passati vent'anni e i tempi sono più maturi. La gente può vedere con i propri occhi che quei ragazzi con le pistole in mano adesso hanno i capelli bianchi. Vede, la gente non tollera che siano perdonati i politici di Tangentopoli, perché il fatto è troppo recente e poi perché pochi di loro sono stati puniti. Quegli ex ragazzi, invece, hanno pagato».

C'è chi dice: non a sufficienza.

«Esiste una diffusa cultura giustizialista, lo ammetto. Ma uno Stato che abbia una vera forza democratica deve anche sapere andare controcorrente».

Non tutte le forze politiche, mi pare, sono di questa idea.

«Ci sono, è vero, alcuni parlamentari che non sono d'accordo. Ma oggi esiste un consenso più largo rispetto all'altra legislatura. Sia nel centro-sinistra, sia nel centro-destra».

Possiamo allora pronosticare che l'indulto arriverà al traguardo entro alcune settimane?

«No, non credo. Realisticamente, penso che l'iter possa concludersi entro il '97».

Quante persone riguarderebbe?

«Circa duecento attualmente in carcere e altrettante che vivono in latitanza. Ma queste ultime, per godere dei benefici del provvedimento, dovranno consegnarsi».

Facciamo un esempio concreto, onorevole Folena. L'indulto quanto inciderà sul destino di Adriano Sofri?

«Poco. Ha scontato, finora, una pena minima; quindi la sua situazione è più difficile rispetto ad altri che hanno già fatto molti anni di carcere. Però...».

Però?

«Però la legge sull'indulto deve far parte di una strategia più generale, di una strategia di riconciliazione. Penso a dei permessi premio, a delle riduzioni di pena. Penso anche a delle grazie commisurate, non uguali per tutti».

Cosa significa?

«Significa che bisogna valutare la pericolosità effettiva delle persone. Sempre prendendo l'esempio di Sofri, al di là del mio giudizio personale sulla sua condanna, credo che lui abbia dimostrato in questi ultimi venti anni di non essere socialmente pericoloso, anzi. Ma se vogliamo prendere un altro esempio, allora prendiamo quello di Francesca Mambro, cioè una delle esponenti più note del terrorismo di destra. Ha già scontato 17 anni. Non sarebbe un provvedimento umanitario quello di darle un permesso per riabbracciare la sua vecchia madre? L'obiettivo è quello di chiudere definitivamente, entro il Duemila, una pagina dolorosa della nostra storia. E questo, naturalmente, senza dimenticare le colpe».

Onorevole Folena, nella conferenza stampa in cui annunciava il suo ritorno in Italia, Toni Negri ha detto di avere parlato con lei nei giorni scorsi.

«E' vero. Gli ho detto che decidere di consegnarsi alla giustizia era un atto positivo, che poteva contribuire a rasserenare gli animi e a trovare una soluzione per gli anni di piombo».

E' un caso che Toni Negri abbia deciso di tornare proprio quando si parla di indulto?

«Ma guardi che di indulto si parla ormai da tre legislature».

Sì, ma adesso sembra essere prossima la stretta finale.

«No, lo si sapeva anche prima. Sono i giornali che lo hanno scoperto adesso. Guardi, piuttosto, quello che io consiglio è di non riaprire una discussione storico-culturale su quegli anni ma di limitarci a parlare di provvedimenti tecnici».

Perché, onorevole Folena?

«Perché non voglio che si sparga sale sulle ferite di gente che ancora soffre».

Silvano Costanzo

A destra Pietro Folena responsabile giustizia del pds

«Entro il Duemila vogliamo chiudere una pagina dolorosa della nostra storia»

ALL IBERIAN

Fininvest, spunta Troielli

MILANO. Nell'ambito del processo All Iberian è emerso che il gruppo di Segrate avrebbe utilizzato una società del «sistema Troielli» per pagare alcuni diritti cinematografici. Lo ha sostenuto il colonnello della Gdf Federico D'Andrea durante l'udienza di ieri mattina: la Fininvest avrebbe fatto transitare sui conti della società «Joel» del Liechtenstein alcuni miliardi per acquisire il diritto di trasmettere due film sulle proprie reti televisive. «Dagli atti di questo processo non risulta nulla - ha detto il legale di Silvio Berlusconi Ennio Amodio -, è un accostamento privo di qualsiasi riscontro». [Agi]

«Stiamo pensando a "grazie mirate" per chi non è pericoloso»

Le presunte «pressioni»

Caso Sofri archiviata l'accusa al giudice

BRESCIA. Il gip Di Martino ha archiviato il procedimento contro l'ex presidente della terza corte di assise d'appello di Milano, Della Torre, indagato per abuso d'ufficio. Il giudice era stato denunciato da Sofri con un esposto presentato ad aprile '96, in relazione a presunte pressioni esercitate sui giudici popolari, che l'11 novembre '95 condannarono a 22 anni di reclusione lo stesso Sofri, Bompressi e Pietrostefani per l'omicidio del Commissario Calabresi. La sentenza è poi stata confermata dalla Cassazione a gennaio. La tesi riguardo una «sorta di complotto» ai danni degli imputati del processo Calabresi - scrive il gip - sono «indimostrate e indimostrabili». Vi è - aggiunge - una «solare incompatibilità» tra quanto raccontato sulle presunte pressioni del presidente della corte da due giurati popolari e quanto invece emerso dalle testimonianze degli altri membri del collegio che avevano raccontato di un normale svolgimento della camera di consiglio. [Ansa]

Maxitangente Enimont

Cusani e Garofano interrogati oggi dai pm di Perugia

ROMA. A chi appartengono i 39 miliardi depositati sul conto corrente bancario 1079 dell'agenzia romana della Banca Popolare di Spoleto intestato all'avvocato tributarista Sergio Melpignano e che a sua volta li aveva ricevuti dall'imprenditore Domenico Bonifaci? I magistrati di Perugia cercheranno una risposta anche dal finanziere Sergio Cusani e dall'ex presidente della Montedison Giuseppe Garofano. Ad ascoltare i due saranno oggi i sostituti procuratori di Perugia Fausto Cardella e Silvia Della Monica, gli stessi pm che ieri, nel capoluogo umbro, dovevano mettere a confronto Melpignano e Bonifaci. I due magistrati nel pomeriggio si sono incontrati a Milano con il procuratore aggiunto Gerardo D'Ambrosio ed i sostituti Francesco Greco e Fabio De Pasquale. Sul contenuto del vertice massimo riserbo. [Agi]

In Commissione stragi

De Luca: su Ustica audizione urgente del giudice Priore

ROMA. Un'audizione urgente del giudice Rosario Priore in commissione Stragi è stata chiesta da Athos De Luca, capogruppo dei Verdi al Senato e membro della commissione, al presidente Giovanni Pellegrino. «L'audizione del giudice Priore - ha dichiarato De Luca - diventa indispensabile dopo le ultime notizie sulla tragedia del 27 giugno 1980». La deposizione resa al giudice di Venezia Carlo Mastelloni da Enrico Milani, ex traduttore del Sios dell'aeronautica che ha chiarito il contenuto di un biglietto scritto in arabo trovato tra i rottami del Mig libico trovato sulla Sila in cui il pilota si autoaccusava di essere responsabile «dell'abbattimento del velivolo civile italiano», fornisce - secondo De Luca - «un quadro non conflittuale con l'ipotesi ormai accettata della battaglia aerea, ma anzi aggiunge elementi di ulteriore "messa a fuoco" degli scenari». [Ansa]

Milano, teste coinvolge persone tutte morte

Bomba alla questura «I dirigenti pci sapevano»

MILANO. L'attentato compiuto da Gianfranco Bertoli, il 17 maggio 1973, davanti alla Questura di Milano, sarebbe stato annunciato a dirigenti del pci due giorni prima da Pietro Loredan, noto nel Veneto come «il conte rosso» e tra i finanziatori della casa editrice di Giovanni Ventura. La notizia, riportata ieri dal «Corriere della Sera», sarebbe stata raccontata solo un anno fa al giudice Antonino Lombardi da un teste, all'epoca dei fatti funzionario del pci veneto, con il quale Loredan si sarebbe confidato. Ma non si sono potute avere conferme o smentite dai dirigenti comunisti Pajetta e Malagugini, né da Loredan, che sono morti.

Miriam Mafai, la giornalista che fu a lungo vicina a Pajetta, afferma di non aver mai saputo nulla della vicenda né da Pajetta, mio compagno, né a livello di voci nel partito».

Loredan, riferiva il quotidiano, avrebbe parlato dell'attentato in preparazione ad un amico, funzionario del pci di Treviso, il quale provvide, secondo il racconto che egli stesso ha fatto al giudice Antonio Lombardi, ad avvertire tempestivamente il partito. Il teste avrebbe informato prima il responsabile della federazione provinciale del pci e poi Giancarlo Pajetta, membro del comitato centrale. Con quest'ultimo ci sarebbe stato un colloquio nella sede di via Volturno, a Milano, alla presenza dell'onorevole Alberto Malagugini. Il testè rientrò nel Trevigiano pensando di aver fatto il proprio dovere, due giorni dopo seppe della strage. Un attentato che avrebbe dovuto uccidere il ministro dell'Interno Rumor, ma il cui esecutore invece agì in maniera del tutto stolta, visto che, quando lanciò la bomba a mano tra la gente che usciva dalla Questura, dopo la commemorazione di Calabresi, l'auto con l'uomo politico non era già andata. [Ansa]

Ieri a Tirana la campagna elettorale si è chiusa con i comizi del Presidente e del segretario socialista

Berisha-Nano, ultimo duello in piazza

Domani alle urne con l'incubo dei Kalashnikov

Il presidente albanese Sali Berisha

TIRANA
DAL NOSTRO INVIATO

Il largo e polveroso Bulevardi Deshmoret e Kombit, quello che taglia a metà Tirana, ha finalmente vissuto un'altra di quelle giornate per le quali era stato disegnato, negli anni in cui la parola impero si scriveva con la iniziale maiuscola e sorridere equivaleva a commettere un reato. Truppe schierate, sotto i pini, i danesi con la croce latina sulla bandiera, i francesi del «IIme», con le autoblindo anfibie, i bersaglieri con le piume di gallo al vento.

Duemilacinquecento uomini che hanno accompagnato gli osservatori dell'Organizzazione per la sicurezza e lo sviluppo europeo (Osce), tra cui Furio Colombo e Saverio Vertone, fin ai tre angoli del paese. Perché, nel quarto, non ci va nessuno e Dio solo sa come sarà libero e spontaneo il voto, laggiù, nel profondo Nord come nel profondo Sud.

Eppure, tutti hanno promesso democrazia, eguaglianza, anche fraternità e l'eco degli spari, in una giornata di sole, arrivava a Tirana così affievolito da creare l'impressione che il voto, in fondo, davvero potrebbe guarire i mali d'Albania. Un nuovo governo, dunque, ma quale, naturalmente, è un altro discorso, e Neritan Ceka, di Alleanza Democratica, ha già messo le mani avanti: «Non crediamo che i ministri del governo futuro siano disposti a giurare nelle mani di Berisha». Ad ogni buon conto anche gli Stati Uniti fan sentire la loro voce e l'ambasciatrice, Marisa Lino, ha lanciato un appello «perché vengano abbassate le armi».

Era l'ultimo giorno, ieri, per la campagna elettorale, e il gran finale è stato vissuto qui a Tirana, con i comizi in piazza Scanderbeg dei due grandi avversari e, chissà poi, se anche nemici, come crede la gente: Fatos Nano, il socialista colto, e Sali Berisha, il cardiologo presidente che gli avversari chiamano soltanto «il dittatore». A Nano è toccata l'ora mattutina, alle 11, sotto il sole che picchiava, ma lui ha accettato, per mostrare buona volontà; al presidente l'ombra della sera. Ed è finita in pareggio, con la piazza delle grandi adunate di Enver Oxha, mezza piena o, come ha notato qualcuno, «mezza vuota»: forse erano in diecimila. Musica, bandiere, slogan, un vago sapore di convention all'americana. «Fitore, fitore», «Vittoria, vittoria», scandivano sotto il sole i socialisti con i loro stendardi rossi e quelli azzurro tenebra con le stelle, quelli dell'Europa. «Fitore, fitore», hanno fatto eco, a sera, i democratici, con le bandiere blu del partito e quelle europee. Ma quando Berisha ha parlato con voce afona, sofferta, non c'erano più, come cinque anni fa, le bandiere a stelle e strisce, segno che l'idillio con gli yankee, interrotto da tempo, ancora non è ripreso.

Un programma concreto su come risollevare questo Paese, non l'ha presentato nessuno, in tutta la campagna. Ma non sembra importare molto. Si parla di denaro, anche di quello facile delle «finanziarie e piramide» e Fatos Nano ha assicurato, nel suo ultimo appuntamento con la folla, che «prenderemo i soldi rubati da Berisha e li restituiremo alle vittime delle finanziarie». Come, non ha importanza. Ma la folla gli risponde: «Fitore, fitore». E gli ha fatto eco anche Bashkim Fino, il primo ministro, che è al suo fianco, sul palco: «Daremo il sorriso a tutti, governo e opposizione». E così risponde al presidente Berisha che l'altro giorno aveva minacciato: «Geleremo il sorriso sulle labbra dei socialisti». E poi, Nano aveva tuonato anche: «L'Albania ha bisogno di sicurezza, ordine, sviluppo. Bisogna riunire tutti gli albanesi, c'è bisogno di amore, da Nord a Sud». Sì, anche lui è sicuro: «Il popolo ha vinto il dittatore, l'Albania ora è in pericolo ma con il vostro aiuto si salverà da questo dittatore. Ricostruiremo il Paese con la nostra volontà democratica».

Ecco, anche questo è un punto delicato: il termine democratico è stato usato e abusato, in questi giorni, a Nord come a Sud del parallelo di Tirana, ma per i socialisti c'è solo un dittatore da abbattere, mentre per Berisha la vera sciagura sono loro, i comunisti di un tempo. Quando il sole cala, lui, il presidente, dice: «La vittoria è qui, il 29 giugno voterete per voi stessi, per noi, per l'Albania in Europa. E voteranno tutti i giovani, quegli stessi che hanno abbattuto la dittatura». Che dal suo punto di vista è quella rossa, quella di Enver Oxha.

Vada come vada, assicurano i democratici per bocca di Genc Pollo, il segretario d'acciaio, come lo chiamano, non perdiamo accetteremo. E vorremmo sentirlo dire anche ai socialisti, questo. Ma non importa, vinceremo noi. Certo, siamo preoccupati per il voto al Sud». Perché a Sud ci saranno pochi controlli, anche a Valona, anche a Saranda. Ma ieri, a Valona, la ribelle, si è vissuta una giornata tranquilla, una giornata di attesa. Eppure, ha detto Pollo, le bande «fanno capo a Nano e noi non le sopporteremo oltre».

Insomma, per parole di pace e di collaborazione, forse, è ancora presto.

Vincenzo Tessandori

Piazza Skanderbeg, a Tirana, invasa ieri dai sostenitori del partito socialista (FOTO ANSA)

LETTERA DALL'AMERICA

Corte Suprema la chiesa dei Diritti

NEW YORK
Il suicidio non è un diritto. E quindi non esiste alcun dovere di assistere coloro che vogliono togliersi la vita. Quanto ad Internet: va bene tutelare i bambini da pornografia, pedofili e argomenti scabrosi.

Ma questo dovere non può danneggiare o sopprimere un diritto: quello degli adulti che vogliono comunicare attraverso il computer su quel che a loro più piace, pornografia compresa.

Queste le due sentenze emesse ieri dalla Corte Suprema americana. La prima, quella sul suicidio, votata all'unanimità: la stessa con cui un mese fa la Corte decretò che il signor William Clinton, benché momentaneamente presidente degli Stati Uniti d'America, è tenuto egualmente a presentarsi in tribunale come qualsiasi altro cittadino per rispondere dell'accusa di molestie sessuali intentatagli da una qualsiasi (e proprio per questo potentissima) signorina Paula Jones.

In queste sentenze che indicano in modo imparziale diritti e doveri dei cittadini si riconosce - ci sembra - la permanente vitalità civile di questo Paese e la sua moralità di fondo, malgrado le eccezioni. Ne esce un rigore non isterico, visto che tutto si può ridiscutere: infatti la stessa sentenza che nega il diritto a suicidarsi con assistenza medica, sostiene contemporaneamente, per iniziativa del giudice Sandra O'Connor, che il problema della sofferenza dei moribondi consapevoli resta aperto e modificabile.

Quel che conta è la riaffermazione del principio della libertà e dell'eguaglianza dei cittadini davanti alla legge.

Il permesso al suicidio assistito è stato infatti negato in base al timore che una autorizzazione legale e medica a mettere fine alla vita permetterebbe la liquidazione in modo cinico e incontrollabile di una quantità di anziani, malati cronici, terminali e disabili: dunque un rischio per le libertà singole e individuali. E comunque resta il fatto, dice il presidente William H. Rehnquist, che suicidarsi non rientra nelle libertà fondamentali del cittadino.

Quanto ad Internet, la Corte non è stata unanime: due membri hanno votato contro e sette a favore dei diritti degli adulti. Ma si tratta egualmente di una riaffermazione di principi coraggiosa. Il principio da difendere è in questo caso il diritto di ciascuno a dire, pensare e scrivere quel che gli pare, come e dove gli pare. Con l'unico limite delle altrui libertà: prima fra tutte quella dei bambini a non essere turbati e danneggiati. Ma questo compito di protezione dei bambini tocca ai genitori, i quali dispongono di strumenti tecnici (parole chiave, telecomandi bloccati, accessi negati) per tenere i figli lontani da ciò che può entrare in casa via cavo o etere. Presa questa precauzione, dice la Corte, ognuno può e deve fare quel che vuole.

Naturalmente dietro le sentenze americane si muovono delle lobbies: nel caso di Internet quella dell'industria dei computers e degli utenti commerciali. Ma si tratta sempre, dal punto di vista americano, di interessi pienamente legittimi visto che raggruppano ormai 40 milioni di persone.

Dietro il riaffermato obbligo del Presidente degli Stati Uniti di presentarsi davanti alla corte di un tribunale per rispondere di accuse imbarazzanti e infamanti, non si muovono lobbies, ma la concezione pura e semplice del diritto: semmai va notato che l'unica lobby soggetta alla tentazione di esercitare pressioni, e cioè la lobby della Casa Bianca, si è lodevolmente astenuta dal compiere pressioni sui giudici. I cittadini americani seguono queste sentenze sui principi e la libertà con attenzione, ma senza scaldarsi. Nei sondaggi si dichiarano soddisfatti del sistema.

Paolo Guzzanti

«E i perdenti non sollevino dubbi sul verdetto»
«Italia leader del processo di pace»

Il ministro degli Esteri Lamberto Dini con il rappresentante personale del Presidente di turno dell'Osce per l'Albania, Franz Vranitzky

Vranitzky da Dini

«Il nemico è l'astensione»

ROMA. Franz Vranitzky ha lanciato ieri dalla Farnesina un appello agli albanesi affinchè domani non disertino le urne: «Non abbiate timore, andate a votare».

L'inviato speciale per l'Albania dell'Organizzazione per la Cooperazione e lo Sviluppo in Europa è giunto a Roma ieri mattina per un ultimo round di colloqui con il ministro degli Esteri, Lamberto Dini, in vista delle elezioni.

Al termine dell'incontro - cui erano presenti anche il capo di gabinetto Umberto Vattani, il segretario generale Boris Biancheri, il direttore degli Affari Politici Amedeo De Franchis ed i responsabili della task force albanese della Farnesina - Franz Vranitzky ha dato atto all'Italia di avere svolto «il ruolo più importante» nella missione della forza multinazionale nel Paese delle Aquile. Ma alla vigilia del voto di domenica (cui seguiranno sette giorni dopo gli eventuali ballottaggi) in seno all'Osce i timori non mancano e l'ex Cancelliere austriaco ieri non ha esitato a farli affiorare.

«Dovete partecipare alle elezioni - ha detto rivolto agli albanesi - ed usare il vostro diritto democratico come cittadini, diversamente c'è il rischio che vengano prese decisioni contrarie al vostro interesse». Il rischio è infatti che, soprattutto nelle zone del Sud dove più a lungo è durata la rivolta, bande e clan locali disertino le urne. Anche fra i partiti minori c'è chi potrebbe astenersi, per protesta contro una legge elettorale considerata penalizzante. Ma la vera spada di Damocle è la possibilità che il risultato spacchi a metà il Paese, riproponendo le più fosche prospettive. «Non si può escludere che soprattutto i perdenti potrebbero sollevare dei dubbi sul verdetto delle urne» ha ammesso l'inviato dell'Osce pur ricordando l'accordo sottoscritto fra tutti i partiti lo scorso 9 maggio sul rispetto dei risultati.

«Le elezioni sono il primo passo per ripartire da zero» ha insistito Vranitzky, che spera in un esito politico capace di garantire «forte stabilità» sulla scia dell'accordo sulle «larghe intese» siglato a Sant'Egidio questa settimana fra i democratici di Sali Berisha ed i socialisti di Fatos Nano. «Un governo rappresentativo» per l'inviato dell'Osce «sarà estremamente importante anche per il dialogo con la comunità internazionale». E in effetti il mandato per la forza multinazionale rinnovato dal Consiglio di Sicurezza delle Nazioni Unite scade il 13 agosto: la permanenza o no del contingente dei militari europei dipenderà dalle decisioni del nuovo governo. E i dubbi non mancano, visto che durante il suo ultimo soggiorno a Roma il leader dell'opposizione socialista, Fatos Nano, si è detto favorevole ad una «revisione del mandato internazionale» che rafforzi «gli aspetti civili dell'intervento rispetto a quelli militari».

Il ministro degli Esteri, Lamberto Dini, da parte sua si è detto convinto che «le condizioni minime di sicurezza per la tenuta di elezioni regolari siano state raggiunte». E non si tratta di numeri piccoli: 500 osservatori dell'Osce, 100 europei ed oltre mille albanesi sono stati mobilitati a fianco dei 7000 soldati dell'operazione Alba attorno ai 4525 seggi. In particolare, l'80 per cento dei seggi sarà sorvegliato direttamente dagli uomini dell'Osce, la cui sicurezza sarà garantita da un'operazione di 88 scorte che impegnerà 4700 soldati, divisi in sette aree territoriali. «Ma nonostante tutto questo sforzo imponente, monitorare non sarà compito facile» ha commentato Vranitzky, lasciando trapelare i timori dovuti a un territorio di difficile controllo e ai pericoli di nuove esplosioni di violenza simili a quelle che hanno segnato la fine della campagna elettorale. L'ipotesi di scontri armati è uno degli scenari che gli esperti dell'Osce a Vienna e Tirana hanno preso in considerazione.

I risultati dovrebbero essere comunque resi noti lunedì pomeriggio ma l'ora di chiusura dei seggi resta incerta. «Si voterà dalle sei del mattino alle sei di sera» ha detto Lamberto Dini aggiungendo però che «la decisione finale spetterà alle autorità locali». **[m. mo.]**

RUSSIA

«Era depresso. Adesso invece è afflitto da demenza senile». Secca la smentita del Cremlino

«Eltsin ha ripetutamente tentato il suicidio»

L'intervista-choc dell'ex pretoriano Korzhakov al Guardian

MOSCA
DAL NOSTRO CORRISPONDENTE

Eltsin avrebbe cercato ripetutamente di suicidarsi, in preda a gravi crisi depressive. Almeno fino al 1995, data del primo attacco cardiaco. Poi avrebbe smesso di tentare di ammazzarsi, ma solo per cominciare una irreversibile parabola di decadenza senile. Questa è la storia che Aleksandr Korzhakov, l'ex guardia del corpo, ha raccontato al giornale britannico «The Guardian».

L'agenzia semi-ufficiale Itar-Tass ha subito reagito, abbastanza stranamente, con uno sprezzante comunicato di smentita accusando l'ex intimo di Eltsin di avere «superato ogni limite scritto e non scritto dell'etica di Stato» e militare (Korzhakov ha ancora i gradi di generale, regalatigli per i servigi prestati al presidente, ed è stato recentemente eletto deputato della Duma, garantendosi così l'immunità parlamentare).

Secondo il Rasputin del Cremlino, licenziato l'anno scorso tra il primo e il secondo turno delle elezioni presidenziali, Eltsin avrebbe cominciato a volersi suicidare nel '90, prima di essere eletto presidente della Federazione Russa dal Soviet Supremo. L'episodio, di cui c'è traccia nelle memorie pubblicate da Eltsin tre anni fa, avvenne nei pressi di Mosca, e rimase avvolto nel mistero. Eltsin e i suoi sostenitori, incluso Korzhakov, sostennero allora che la sua caduta da un ponte era stata un'invenzione del Cremlino allora guidato da Gorbaciov. Eltsin parlò, alternativamente, anche di un attentato del Kgb contro di lui. Infine testimoni indiretti raccontarono di una sbronza catastrofica.

Ma Korzhakov è andato oltre, raccontando almeno un altro tentativo di suicidio, che si sarebbe verificato un anno dopo, quando Eltsin si rinchiuse in una sauna e fu necessario sfondare la porta per salvarlo. E le rivelazioni di Korzhakov non si fermano qui. Capisce Eltsin quello che firma, decreti, trattati internazionali e altro? Korzhakov - che va preso con le pinze, se non altro perché ha tenuto bordone per otto anni e ha ora numerosi motivi per vendicarsi - afferma che «prima egli comprendeva i dettagli, ma da tre o quattro anni capisce sempre meno». Il processo di decadenza senile di Eltsin sarebbe cominciato subito dopo il primo attacco cardiaco e non si sarebbe più fermato. Ne emerge il ritratto di un uomo tremante e incapace di connettere. Per giunta - insiste l'ex capo della guardia presidenziale - il presidente si sarebbe occupato piuttosto della difesa degl'interessi del proprio «clan familiare» che non di quelli del Paese. Sembra che l'intervista al Guardian sia composta di anticipazioni del libro di memorie che Korzhakov starebbe per pubblicare sia in Germania che in Russia. E si può immaginare quali effetti produrrà sui lettori russi un libro che, a quanto pare, racconta piccanti particolari avvenuti dietro le quinte del Cremlino. Ce ne sarà per tutti: dalla figlia Tatiana, all'attuale primo vice-premier Anatolij Ciubais, al banchiere e vicesegretario del consiglio di sicurezza Boris Berezovskij. I tre, invisi a Korzhakov perché ne determinarono la cacciata, sono stati anche i protagonisti assoluti della vittoria elettorale di Eltsin nel 1996.

Eltsin avrebbe cominciato a volersi suicidare nel '90, prima di essere eletto presidente della Federazione Russa dall'allora Soviet Supremo

Giulietto Chiesa

Tre morti e sette feriti

Bomba sul treno che unisce Mosca a San Pietroburgo

MOSCA. La più trafficata linea ferroviaria della Russia, la Mosca-San Pietroburgo, è diventata ieri il nuovo bersaglio della strategia del terrore, con un ordigno esploso su un treno viaggiatori che ha provocato la morte di tre persone, tra i quali probabilmente lo stesso attentatore, e il ferimento di altre sette. Gli altri due morti, secondo la polizia, sono un ragazzo di 13 anni e un uomo sulla quarantina sprovvisto di documenti. La bomba è esplosa nella toilette del decimo vagone del treno numero «24» alle 18,30 locali, mentre transitava tra le stazioni di Okulovka e Torbino, nella regione di Novgorod, a 200 chilometri a Sud di San Pietroburgo. La carrozza danneggiata dall'esplosione è stata sganciata e il treno ha proseguito il viaggio con due dei feriti meno gravi. La metropoli baltica, quattro milioni di abitanti, ha i collegamenti ferroviari più fitti con la capitale russa. [Ansa]

Un programma nucleare con attrezzature e tecnici forniti da Russia, Cina e Francia

«Fra 5 anni la Bomba degli ayatollah»

Lo rivela un rapporto dei servizi segreti occidentali

ROMA. L'Iran potrà presto lanciare un attacco nucleare: entro cinque o al massimo sette anni Teheran disporrà, grazie a russi e cinesi, di un ordigno nucleare e di missili con un raggio di 3000 km. Lo svela un rapporto top secret frutto della cooperazione fra servizi di informazione occidentali e di cui *La Stampa* è entrata in possesso.

Il testo dattiloscritto di dieci pagine aggiorna al 1997 lo sviluppo del programma nucleare iraniano, sulla cui continuazione dovrà esprimersi il nuovo presidente della Repubblica Islamica, Sayyed Kathami. «La possibilità iraniana di dotarsi di un'arma nucleare è il frutto della scelta di promuovere la ricerca e la realizzazione in più luoghi parallelamente», si legge nel rapporto.

Il primo di questi luoghi è Isfahan, seconda città del Paese. In una palazzina di periferia, l'Organizzazione Iraniana per l'Energia Atomica di Reza Amrollahi ha riunito fisici, chimici, ingegneri e tecnici elettronici. Il team è incaricato di ultimare il «Projeh Vijeh» («Progetto speciale»): realizzare l'ordigno procurando esplosivi, detonatori e componenti elettriche. In altre zone di Isfahan, Reza Amrollahi ha concentrato i laboratori per il trattamento del materiale nucleare e l'arricchimento dell'uranio. Secondo fonti diplomatiche, la dispersione dei centri di ricerca è stata decisa per rendere più difficile un eventuale blitz teso a distruggerli. Sempre ad Isfahan si trovano i piccoli reattori di ricerca made in China. Uno di questi opera grazie a uranio naturale ed acqua pesante e viene considerato il progetto pilota che dovrebbe consentire la produzione del plutonio. Ma Teheran ha chiesto aiuto a Pechino per ottenere anche l'uranio arricchito grazie a impianti per la sua conversione. L'uranio viene invece estratto dalle miniere nella regione di Yiazd.

Se Isfahan è la città degli scienziati, è a Busher, a due passi dal Golfo, che la centrale nucleare vera e propria sta prendendo corpo, grazie ai russi. Mosca è entrata in gioco quando la tedesca Siemens - che aveva iniziato la costruzione nel 1974, all'epoca dello Scià - si è tirata indietro su pressione di Bonn. Anche Argentina, Spagna e Cina hanno rifiutato di continuarne la costruzione, sollevando perplessità sui rischi di una sovrapposizione fra le infrastrutture della Siemens e quelle che sarebbe toccato a loro costruire. Mosca invece non si è fatta pregare due volte.

La prima parte della centrale, denominata IRAN-1, è destinata ad avere una capacità di mille megawatt per un costo finale di ottocento milioni di dollari (circa 1300 miliardi di lire). A realizzarla è la russa Zarubezh Atomernergostroy che è stato il ministro dell'Energia Atomica, Nikitovich Mikhaylov, a spingere per il patto nucleare con Teheran. Mikhaylov e Amrollahi hanno ora iniziato a discutere anche sulla realizzazione della seconda parte della centrale, IRAN-2.

L'uomo di collegamento è Oleg Davidov, già vicepremier russo, che segue il programma e il suo finanziamento. Fu Davidov, due anni fa, a siglare a Teheran il contratto sul programma nucleare, che scade nel 2005. Da allora Davidov è stato più volte in Iran ed è a lui che il regime degli ayatollah si è rivolto quando si è trovato in difficoltà sui pagamenti. L'altro problema di Davidov viene dagli scienziati russi presenti a Busher, che hanno sollevato il rischio di incidenti dovuti a quattro fattori: la differenza di diametro fra i containers russi e quelli della Siemens; la differenza fra il progetto russo di due generatori orizzontali e quello tedesco con quattro verticali; la sovrapposizione della parte superiore del secondo reattore sul primo reattore, già danneggiato durante la guerra Iran-Iraq; la natura sismica dell'area dove la centrale viene costruita. IRAN-1 comunque è quasi pronto, con un sensibile anticipo sui tempi previsti, ed IRAN-2, ad un simile ritmo, potrebbe essere finito prima della scadenza del contratto decennale. Quando IRAN-1 sarà finito la franco-iraniana Eurodif, secondo gli accordi già sottoscritti, fornirà uranio arricchito.

Ma avere la bomba da sola non basta. Serve anche un missile per trasportarla. Per questo Teheran sta dedicando grande attenzione al suo programma balistico. Il primo risultato, già archiviato, è quello della produzione in proprio di 150 missili del tipo nordcoreano Nadong. Si tratta di una versione modificata degli Scud-B (quelli usati da Saddam Hussein durante la guerra del Golfo per colpire Israele ed Arabia Saudita) e Scud-C, che garantisce un raggio di 1500 chilometri. Gli iraniani li hanno costruiti dopo aver acquistato dalla Corea del Nord la tecnologia, le componenti e le materie prime. Si tratta tuttavia di soli 1500 km: una gittata media che, pur garantendo la possibilità di colpire Israele, pone dei limiti di azione. Per questo Teheran ha dato il via al tentativo di dotarsi di un missile di lunga gittata, in grado di portare una testata, convenzionale e non, di 770 chilogrammi su un obiettivo distante fino a 3000 km e quindi capace di raggiungere l'Europa. Mosca e Pechino aiutano gli iraniani nel centro segreto di Parchin, vicino a Teheran. Tutto ruota attorno al missile SS-4, noto alla Nato come «Sandal», che i russi dislocarono a Cuba scatenando la famosa crisi che fece temere un conflitto nucleare. Mosca, a causa degli accordi sulla riduzione degli armamenti firmati da Gorbaciov, non potrebbe fornirlo a Teheran. Per questo russi ed iraniani hanno studiato di includerlo in un progetto di ricerca spaziale. Con questa etichetta dal 1995 al 1997 Mosca ha inviato a Teheran molte componenti del missile, i laboratori per «testarli» nonché alcuni suoi motori RD-214, prodotti dalla società Energomash. L'SS-4 nasce con un raggio di 2000 km ma gli iraniani lo stanno incrementando fino a 3000 km, grazie alle forniture cinesi del know-how necessario per il sistema di comando e controllo sotto la veste di tecnologia satellitare. I lanciatori di satelliti sono d'altra parte assai simili a quelli di missili tipo SS-4. Pechino è coinvolta anche nella costruzione di impianti per la produzione di propellente solido (come l'ammonio perclorato) per gli SS4 modificati.

Maurizio Molinari

L'Iran ha realizzato una centrale sul Golfo e centri di ricerca a Teheran e Isfahan Possiede vettori «Scud» e SS-4

Qui sotto soldati iraniani, e nella foto a sinistra il presidente uscente della Repubblica islamica Rafsanjani

Rapporto Iran

Il libro d'uno 007 infiltrato dalla Cia

WASHINGTON. Un resoconto di prima mano della situazione interna dell'Iran del dopo Khomeini, sospeso fra le trame terroristiche anti-occidentali del regime e una tensione rivoluzionaria che si affievolisce fra la gente comune - preludio, forse, d'una stagione politica completamente nuova - è offerto dal libro «Know Thine Enemy» (Conosci il tuo nemico) appena uscito in America (Farrar, Straus & Giroux, New York).

L'autore, Edward Shirley, è un ex agente della Cia, responsabile per nove anni del desk iraniano a Langley, che ha compiuto un rischiosissimo viaggio clandestino entro i confini del Paese degli ayatollah, così ostile agli americani che prima di lui la Central Intelligence Agency vi aveva inviato come agenti soltanto iraniani di nascita che potessero mimetizzarsi perfettamente fra la popolazione locale.

Nonostante le difficoltà e i rischi, Shirley è riuscito a entrare in contatto con molte persone in Iran. Il suo libro ci offre il ritratto di un Paese completamente disilluso dalla teocrazia islamica, un Paese in cui la gente ricorre al cinismo e all'umorismo nero come armi di resistenza, in una situazione che ricorda quella dell'Urss al crepuscolo. Non mancano, nelle pagine di Shelley, anche considerazioni su quello che gli appare come il declino della Cia.

(lui. gra.)

Il problema dei vettori

Vecchi missili russi da aggiornare

E' poco più di un pezzo da museo il missile SS-4 (codice Nato Sandal) che gli iraniani vogliono modificare e farne base del loro programma balistico. Quest'arma del tipo superficie-superficie fu vista per la prima volta a Mosca nel novembre del '61, ma secondo i servizi d'informazione occidentali il suo progetto risale al 1957: ha quindi 40 anni. La sua notorietà è dovuta soprattutto alla crisi di Cuba del '62, quando gli aerei spia americani ne fotografarono diversi esemplari, sia sulle navi sovietiche in rotta per l'isola, sia in alcune postazioni a terra.

Si tratta di un missile nucleare tattico-strategico (R-12, nella vecchia denominazione dell'arsenale sovietico) di medio raggio caratteristico per la forma svasata della base e la quasi scomparsa delle alette, sviluppato dal predecessore SS-3 (Shyster). L'arma, secondo l'autorevole «Jane's Weapon System», ha una lunghezza di 22 metri e 77, un diametro di 165 centimetri e pesa, al momento del lancio, 27 tonnellate. Il suo raggio operativo è di 1500-2000 km, a seconda del peso della testata bellica (un kilotone) con una precisione di 2,5 km, di certo molto approssimativa rispetto ai modelli di oggi. Il missile originale aveva un motore razzo a propellente liquido che forniva circa 35 mila chili di spinta. La guida era inerziale in genere, anche se taluni modelli sarebbero stati dotati di un radiocomando che agiva sulla deflessione del getto.

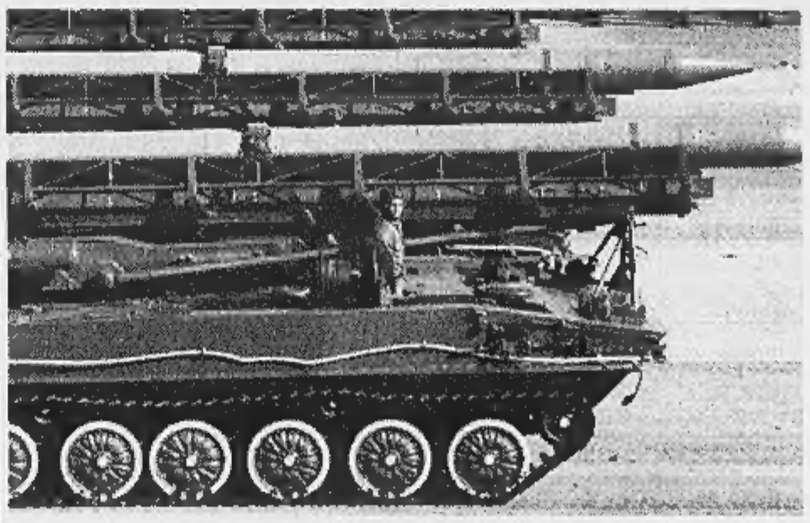

Vecchi missili di fabbricazione sovietica simili a quelli in dotazione all'Iran sfilano in parata all'Avana

Del missile SS-4 Sandal dovrebbero essere stati prodotti circa un migliaio di esemplari di cui 600 messi in linea principalmente in Asia Centrale puntati verso la Cina. La maggior parte di queste armi dovrebbe essere stata radiata tra il '71 e il '73, sostituita dai modelli SS-5 (Skean) sia dagli SS-20 (Saber). Al momento della firma del trattato di non proliferazione nucleare (Inf), nel dicembre dell'87, l'Unione Sovietica dichiarò di avere 65 SS-4 operativi e di detenerne 105 nei depositi. Nel '90, secondo i termini del trattato, sarebbero dovuti essere stati tutti ritirati e impiegati soltanto per «uso didattico». Se ora compaiono in Iran, probabilmente fanno parte di vecchie partite che è indispensabile modificare in modo radicale per renderle operative nei moderni scenari bellici.

Il difetto maggiore del «Sandal» era il sistema di alimentazione: per rifornirlo di carburante (ossigeno liquido e kerosene) occorrevano molte ore e tutto il sistema d'arma era contenuto in 12 speciali trattori. Una situazione che oggi, con i sistemi di spionaggio dallo spazio, sarebbe immediatamente monitorizzata e neutralizzata.

Gianni Bisio

Il Presidente dal Canada dove un reggimento di parà è stato abolito per violenze in Somalia

Scalfaro: la Folgore non si scioglie

«Inchieste su atti individuali, la brigata non c'entra»

DAL NOSTRO INVIATO

I militari implicati nelle vergognose vicende somale? Per loro nessun processo sommario, sarà la legge a stabilire se sono colpevoli. E la Folgore, giudicata da alcuni l'humus in cui sono cresciute le violenze? Non si deve sciogliere: sarebbe un atto «oggettivamente ingiusto». Oscar Luigi Scalfaro emette una sentenza di totale ed un po' inaspettata assoluzione per la brigata di paracadutisti che annaspa nella tempesta delle polemiche. Una presa di posizione che vuol sopire le proteste e gli imbarazzi, gli orgogli ed i pregiudizi in cui si specchia la disputa tra le forze politiche. Nessuno si illuda, lo Stato non si priverà di questo corpo scelto: parola di Capo supremo delle Forze Armate.

Il Presidente, per pronunciare il suo verdetto, sceglie un angolo di mondo dove, ancora, non si sono spente rabbia e indignazione per il sadismo di alcuni paracadutisti dell'Airborne Regiment durante il loro servizio di pace in Somalia: un giovane africano trovato cadavere in cella, prigionieri sfigurati da pestaggi o sottoposti a brutalità indescrivibili. Qui sono stati assunti provvedimenti drastici che qualcuno, però, giudica ancora insufficienti: sette militari sotto corte marziale, un ufficiale degradato, un altro congedato, ma, soprattutto, lo scioglimento del reggimento della vergogna. Presidente, domandiamo, negli incontri di Stato si è discusso anche di questo? «Certo, il governatore mi ha detto che si è deciso di vedere la cosa in modo molto chiaro, che, nel contempo, si vuole impedire ad ogni costo generalizzazioni ed accuse assolutamente non provate». E' un atteggiamento che Oscar Luigi Scalfaro sembra quasi indicare come modello per il nostro Paese, ma con una eccezione importante ed inappellabile: la Folgore non verrà cancellata «perché l'atto di scioglimento verrebbe a significare una condanna di tutto e di tutti. Il discorso è chiuso». Con evidente soddisfazione degli italiani di qui che, durante una festa col Presidente, hanno lanciato volantini per invitare il governo a «non toccare i paracadutisti».

Per il resto, via libera alla giustizia nel colpire i responsabili di eventuali nefandezze: le commissioni d'inchiesta dovranno continuare il loro lavoro fino ad ottenere dati «assolutamente certi». E se, poi, questi accertamenti «faranno emergere comportamenti intollerabili o, addirittura, reati, esistono le leggi che possono e devono essere applicate». La rabbia di Scalfaro per le dichiarazioni minimaliste del ministro Andreatta all'indomani delle foto che documentano le violenze, sembra essersi, ora, stemperata in una olimpica attesa di verità. E l'urgenza che gli fece convocare il Consiglio supremo di difesa come sigillo alla gravità di un momento forse sottovalutato dal governo, pare esaurita. La linea è: «Una valutazione negativa generalizzata sarebbe un intollerabile atto di ingiustizia».

E così, per immaginare che cosa, domani, potrebbe accadere in Italia si può forse davvero guardare a ciò che accade, oggi, in Canada. «Il governatore - confida ancora Scalfaro - mi ha spiegato che lui stesso ha decorato, per veri e propri atti di eroismo, diversi di questi militari che sono stati in Somalia. Un gesto per affermare la validità di questa loro presenza ed anche per sottolineare la validità complessiva del comportamento dei soldati». Ma non dice, il Presidente, che questi riconoscimenti, consegnati a quattro mani a distanza, hanno risollevato l'indignazione di parte dell'opinione pubblica: «Sabbia, solo sabbia per spegnere il fuoco di una vergogna ancora viva» commenta chi rifiuta la voglia di chiudere a tutti i costi questo capitolo.

Il Capo dello Stato tocca, in queste ore, tutte le corde della pacificazione: nel brindisi al pranzo ufficiale ricorda che «Italia e Canada si sono trovati e si trovano insieme per promuovere e difendere i diritti fondamentali dell'uomo sia nel continente africano che nelle tormentate terre balcaniche, versando il loro sangue al servizio di forze multinazionali di pace». Sono questi i veri «eroi» del nostro tempo, sono loro «quanto di più consolante e positivo questo secolo consegna al prossimo millennio». Nell'eredità, certamente, non ci sarà neppure una fotografia.

Renato Rizzo

«Sarebbe ingiusto estendere a tutto il reparto la eventuale condanna Il discorso è chiuso»

«Diciamo grazie ai soldati delle missioni di pace Sono i veri eroi del nostro tempo»

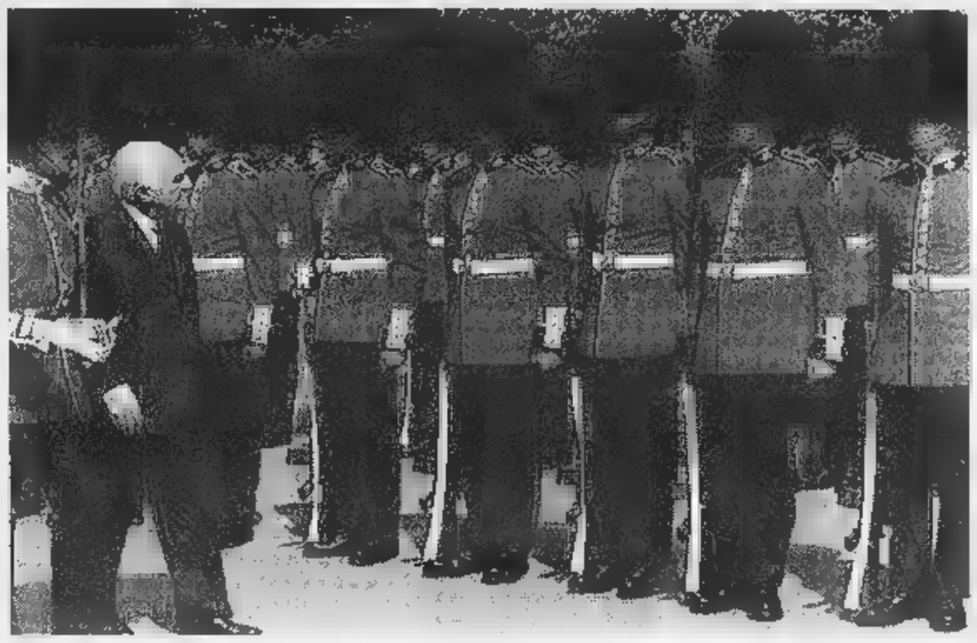

Il presidente della Repubblica Oscar Luigi Scalfaro passa in rassegna un drappello di Giubbe Rosse a Ottawa in Canada

A Ettore Gallo è affidata l'inchiesta

Ettore Gallo

«L'inchiesta è alla fine»

ROMA. I lavori della commissione di inchiesta sulle torture in Somalia, presieduta dall'ex presidente della Corte costituzionale Ettore Gallo, «finiranno molto presto». Lo ha affermato lo stesso Gallo, che ieri ha continuato ad ascoltare alcuni ufficiali coinvolti negli episodi venuti alla luce dopo le fotografie pubblicate da un settimanale. «I lavori - ha detto - proseguono bene. Stiamo chiarendo tutti gli episodi e si va avanti con serenità». In particolare la commissione ha sentito il comandante della Folgore Luigi Cantone, che all'epoca dei fatti era il vicecomandante della missione Ibis, l'aiutante Luigi Cerfeda e i capitani Alessandro Palomba e Alessandro Borghesi. L'aiutante Cerfeda è stato ascoltato in quanto, secondo le testimonianze del traduttore somalo Assan Abdi Addow, avrebbe coperto il colonnello Franco Carlini in merito al presunto stupro e l'uccisione di un bambino somalo, avvenuto nell'ex ambasciata italiana. I capitani Palomba e Borghesi, invece, sono stati sentiti per l'episodio del pick up che saltò in aria a causa di una mina, provocando 17 morti e 5 feriti. (Ansa)

Patto a Bruxelles

L'Ue dice no alle mine antiuomo

BRUXELLES. Una conferenza internazionale conclusasi ieri a Bruxelles ha aperto la via alla totale messa al bando delle mine anti uomo, un micidiale strumento di guerra che continua a colpire anche quando i conflitti sono conclusi e che si calcola uccida una persona ogni 22 minuti. Novantasette Paesi di tutto il mondo - tra cui tutti quelli dell'Ue - hanno sottoscritto nella capitale belga un impegno ad aderire a un trattato per la messa al bando dell'uso, della produzione, dello stoccaggio e del commercio delle mine che sarà firmato nel corso di una Conferenza convocata a Ottawa, in Canada, dal 3 al 4 dicembre prossimi. Dall'intesa preliminare mancano però gli Stati Uniti - presenti a Bruxelles solo come osservatori - che non hanno ancora deciso il proprio atteggiamento - e soprattutto la Russia e la Cina, i due principali produttori e commercianti mondiali di mine. Il testo del futuro trattato - una cui prima bozza è già stata messa a punto dall'Austria - sarà negoziato in una nuova riunione in programma in settembre a Oslo e concluso appunto a dicembre a Ottawa.

«La conferenza di Bruxelles - ha dichiarato il ministro degli Esteri belga Erik Derijcke che ne è stato l'organizzatore - costituisce una pietra miliare verso l'abolizione di questo strumento di guerra particolarmente inumano, ma è ancora presto per cantare vittoria. Bisognerà vedere cosa succederà in Canada». Derijcke - rapresentante di un Paese che è stato il primo al mondo ad abolire unilateralmente due anni fa le mine anti uomo - ha anche fatto appello ai Paesi che non hanno finora aderito al progettato bando a farlo quanto prima. [Agi]

NEW YORK

Vertice sull'ambiente all'Onu, imbattibile la lobby industriale

Clinton delude gli ecologisti

«Sui gas non siamo pronti ad agire»

DAL NOSTRO CORRISPONDENTE

«I dati scientifici sono chiari: ci costringono ad agire», ha detto Bill Clinton con tono grave alla conferenza sull'ambiente alle Nazioni Unite. Ma subito ha aggiunto che gli Stati Uniti non sono ancora pronti a sottoscrivere impegni precisi per ridurre gli effetti del riscaldamento dell'atmosfera.

L'intervento paradossale del Presidente americano ha irritato e deluso i partner europei, che già a Denver la settimana scorsa avevano premuto senza successo perché Clinton accettasse limiti specifici alle emissioni di gas che surriscaldano la Terra.

Clinton ha spiegato che ha bisogno di tempo per convincere gli americani, ma che intende comunque un forte impegno ad osservare limiti realistici» alla conferenza di Kyoto a dicembre.

La forte espansione che vive oggi l'economia americana e le pressioni della lobby industriale spiegano la reticenza di Clinton su questo fronte. Ciononostante il Presidente ha tracciato un quadro quasi apocalittico della situazione: «L'uomo sta alterando il clima sulla Terra. I gas che producono l'"effetto serra" non sono mai stati così alti negli ultimi 200 mila anni e aumentano vertiginosamente».

Ha ricordato che se non si corre presto ai ripari il livello dell'acqua salirà di oltre un metro nel prossimo secolo: «Novemila miglia quadrate in Florida, Louisiana e altre zone costiere saranno sommerse. Il 17 per cento del Bangladesh finirà sott'acqua. Le Maldive scompariranno...». Per non parlare dei casi di malaria nel mondo, che secondo il Presidente aumenteranno di 50 milioni.

Clinton ha elogiato gli europei per aver messo a fuoco il problema (anche se in privato l'amministrazione definisce il loro atteggiamento spesso demagogico). «Ma prima di far la nostra parte devo convincere gli americani e il Congresso che il mutamento del clima è davvero un problema reale e imminente».

Il Presidente americano Bill Clinton

Nel film (Oscar '79) «scene di sesso tra minori»

«Il Tamburo di latta è osceno» video vietati a Oklahoma City

NEW YORK. Osceno il «Tamburo di latta»: secondo un giudice di Oklahoma City il film tratto dall'omonimo romanzo dello scrittore tedesco Günther Grass viola la legge dello Stato perché contiene scene di sesso tra minori di 18 anni. Per ordine della magistratura la polizia di Oklahoma ha confiscato le videocassette del film che nel 1979 ha vinto il premio Oscar come migliore pellicola straniera. «E' una caccia alle streghe che ricorda i falò dei libri organizzati dalla Gestapo di Hitler», ha protestato Joan Bell, portavoce dell'associazione libertaria «American Civil Liberties Union» (Aclu).

Il film, diretto da Volker Schlondorff, racconta la Germania nazista vista attraverso gli occhi di Oscar, un bambino di sei anni che decide di non entrare nel mondo degli adulti e smette di crescere. In una scena, che ha evidentemente scandalizzato il giudice distrettuale di Oklahoma City Richard Freeman, si vede il ragazzino impegnato in un atto di sesso orale con un adolescente. «Non potevo fare altrimenti: la legge è legge», ha dichiarato il magistrato la cui delibera ha fatto seguito a una denuncia di «Oklahomans for Children and Family», un gruppo antipornografia. Immediata la reazione degli attivisti per le libertà civili che hanno chiesto l'intervento federale.

Le cassette del «Tamburo di latta» sono state sequestrate da sei negozi di videocassette, da una biblioteca pubblica e dalla casa di Michael Camfield, un attivista della Aclu, che proprio qualche giorno fa aveva deciso di vedere il film «incriminato».

Un anno fa in Colorado un professore di liceo ha perso il posto per aver fatto vedere ai suoi studenti «Novecento» di Bernardo Bertolucci. [Ansa]

N°1 su erba, terra,

ghiaccio, neve, sabbia

e acqua.

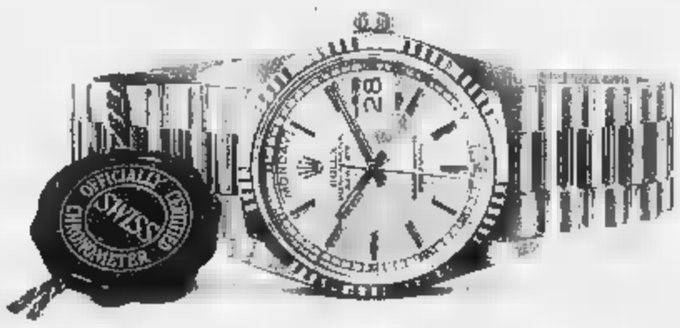

CRONOMETRO ROLEX DAY-DATE IN ORO GIALLO 18 CT. 750 CON BRACCIALE PRESIDENT

ROLEX
Ginevra

THE OFFICIAL TIMEKEEPER TO THE CHAMPIONSHIPS, WIMBLEDON.

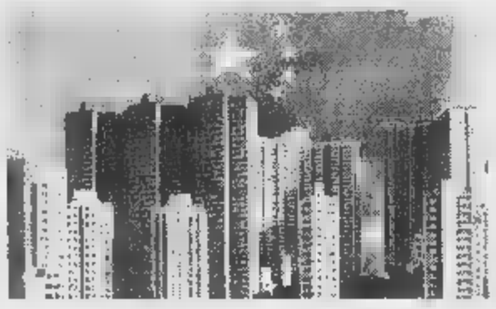

Con 4 mila soldati. Londra: il peggior segnale possibile

Per l'ultima volta la Guardia scozzese ha percorso le Hong Kong

Tank cinesi verso Hong Kong

In città dal mattino del primo luglio

HONG
DAL NOSTRO INVIATO

Arriva l'inevitabile, la faccia meno gradita a Pechino. Ieri sera è stato annunciato formalmente quel che tutti si aspettavano. Poche ore dopo il passaggio alla Cina alle ore del primo luglio, arriva l'armata popolare di liberazione: quattromila uomini delle tre forze, con 21 carri blindati, 400 veicoli, 6 elicotteri, 10 unità navali. Varcheranno alle sei mattino quelli che non saranno più confini terrestri, aerei e marittimi, andando nelle basi ex inglesi.

L'ingresso dell'armata volta completato il passaggio di poteri e di sovranità era scontato, nel che Pechino avrebbe sostituito con proprie forze la guarnigione britannica, la quale, in alcuni momenti, è stata di diecimila uomini. La notizia sarebbe se l'armata cinese non arrivasse dopo che Hong Kong diventa parte della Cina. Ma l'impatto emotivo è forte. I blindati dell'armata popolare che fanno rullare i cingoli tra i grattacieli nel cuore della metropoli le immagini, indelebili nella memoria collettiva, della strage della Tiananmen. Il governatore Chris Patten è stato al corrente dell'annunciato piano mentre partecipava una festa buddhista in onore, e in una dichiarazione si è velatamente riferito a queste memorie: «E' un cattivo segnale a Hong Kong e al mondo mettere in quel momento carri blindati nell'area urbana di Hong Kong. L'arrivo dei blindati coincide con l'orario dei maggiori telegiornali americani. Non è il giusto segnale». A Washington un portavoce del dipartimento di Stato si è limitato a dichiarare: «Non siamo sorpresi. Era previsto che la Cina avrebbe stazionato una guarnigione». Pechino tace. La notizia del rapido ingresso delle truppe è stata diffusa dall'ufficio del premier di Hong Kong da essa designato, C. H. Tung. All'incirca alla stessa ora, un gruppo di democratici teneva in centro una manifestazione di protesta contro l'indurimento delle condizioni carcerarie per Wei Jingsheng, l'esponente del dissenso cinese che ha fatto quasi 14 anni di prigione dal '79 all'93, e che, tornato brevemente in libertà, è stato condannato ad altri 15 anni.

Poche ore dopo la diffusione della notizia del massiccio arrivo di truppe all'alba del primo luglio, il governatore l'imminente nuovo capo del governo hanno partecipato a un ricevimento offerto da una delle più eminenti personalità locali, Simon Murray, presidente di Deutsche Bank Asia, da lungo tempo residente a Hong Kong, amico personale di molti tycoon vicini a Pechino al tempo stesso di Patten: domenica scorsa, termine della cattedrale, ha dato lettura di poemetto composto . Ero tra gli invitati al ricevimento. Con acrobazie logistiche di Simon Murray e di sua moglie Jennifer e reciproci capolavori di tatto diplomatico, Patten e Tung si sono accuratamente evitati.

Il momento dell'ingresso delle forze cinesi è stato oggetto di lunghi negoziati. In aprile sono stati fatti entrare 195 uomini disarmati, con 29 automezzi a targa speciale, con compiti logistici per predisporre le comunicazioni e la presa di possesso delle caserme e basi ex inglesi. Le forze della guarnigione sarebbero entrate solo dopo il cambio di sovranità. La settimana scorsa, a sorpresa, Pechino ha chiesto per un cospicuo contingente l'ingresso anticipato di alcune ore, accampando motivi di sicurezza nazionale: in realtà, in primo luogo per affermare la presa di possesso e il ristabilimento di sovranità nei termini più visuali, quelli militari, nel preciso momento storico dell'ora zero; al tempo stesso per la protezione dei suoi leader, il capo dello Stato, del partito e della commissione militare, Jiang Zemin, e il premier Li Peng, che arriveranno nelle ultime ore di dominio britannico per partecipare alle cerimonie. Inconfessabile, il timore davanti al rischio di degenerazioni di manifestazioni che nella notte fra il 30 giugno e il primo luglio terranno i democratici, per protestare contro il dissolvimento del Parlamento eletto nel settembre '95, e in cui sono in maggioranza, e la sua sostituzione con un'assemblea i cui componenti sono stati designati da Pechino.

Alla richiesta di ingresso anticipato dei militari, parte inglese era stato obiettato che la polizia di Hong Kong, mila uomini altaaddestrati anche per fronteggiare guerriglia urbana, è mobilitata perfettamente in grado di garantire ordine pubblico e sicurezza personale ai leader cinesi. Il comandante britannico ha espresso pubblicamente la sua contrarietà all'ipotesi di avere sul territorio sia pure per poche ore reparti militari armati che avrebbero risposto ai suoi ordini.

Pare che la richiesta fosse venuta personalmente dallo Jiang Zemin, e Londra ha trovato una soluzione di compromesso su cui ci si è accordati: alle ore 21 30 giugno, 3 ore prima che la Union Jack venga ammainata, potranno entrare 500 uomini con automezzi non blindati armamento leggero. Le verranno messe in deposito le cui chiavi, dalle 21 a mezzanotte, saranno per le ultime tre ore di sovranità nelle mani degli inglesi, che le consegneranno all'ora zero. Per quelle stesse tre ore i mezzi di trasporto dei 500 dell'armata popolare di liberazione dovranno togliere entrando la targa speciale che hanno in Cina metterne una appositamente studiata e concordata. Dopo l'ora zero, faranno quel che vorranno. Alla stessa stregua, in termini giuridici e diplomatici, il veloce arrivo poche ore dopo, all'alba, di un forte contingente dell'armata, quattromila uomini, è un fatto interno cinese. Ma è forte l'impatto emotivo con tutte le sue implicazioni nella memoria di una città in cui meno di un mese fa 50 mila persone hanno ricordato con una notte di veglia la strage della Tiananmen.

Fernando Mezzetti

La rabbia dell'ex governatore Patten Rassegnazione Usa

Partenza anticipata per dissuadere cortei di protesta

Disertata la celebrazione di Pietro e Paolo

Nuovo sgarbo al Papa dalle Chiese ortodosse

Il Vaticano coinvolto nelle dispute esplose tra Bartolomeo e Alessio II

CITTA' DEL VATICANO. Il Papa coinvolto nelle baruffe ortodosse, e subisce uno sgarbo notevole: per la prima volta dopo più di 20 il Patriarcato Ecumenico di Costantinopoli non manderà una sua delegazione ad assistere in Vaticano alla celebrazione dei Santi Pietro e Paolo. E', molto probabilmente, una storia di suscettibilità offese. Il Vaticano aveva trattato, a lungo, con il Patriarca di Mosca, Alessio II, per organizzare un incontro con il Papa, in Austria, nel mese di giugno. Sarebbe stato il primo nella storia, dopo scisma del 1054. Bartolomeo, Patriarca di Costantinopoli, non è stato invitato, e - sembra - si è offeso moltissimo. Fra Mosca e Costantinopoli esiste da sempre una silenziosa, neanche tanto, rivalità. Il Patriarca moscovita guida la chiesa ortodossa più numerosa e potente. Ma il Patriarca Ecumenico gode di una posizione di «onore» nell'arcipelago delle chiese ortodosse, e cerca in ogni modo di non farlo dimenticare.

Giovanni Paolo II

Alessio II, e il Santo Sinodo hanno mandato all'aria, all'ultimo minuto, l'incontro con il Papa, in un sussulto di paura. E hanno cominciato a riproporre la vecchia tesi del «proselitismo» della chiesa cattolica, e di altre chiese, nei confronti dei loro fedeli, che considerano evidentemente terreno di caccia riservato. Una campagna a cui si uniti, al Convegno Ecumenico Graz, anche esponenti di alcune chiese ortodosse «satellite» di Mosca, come quella romena o quella

Conclusione. Bartolomeo, o perché registra l'atmosfera di rinnovata ostilità ortodossa verso Roma, o forse offeso perché il Patriarcato Ecumenico sarebbe stato escluso dall'eventule «vertice» Papa-Alessio, ha negato la delegazione. La notizia circolava da qualche giorno, è stata ieri confermata dal portavoce vaticano, Joaquin Navarro: «Ci hanno fatto sapere - ha detto - che sono spiacenti che quest'anno non sarà la rappresentanza del Patriarcato Ecumenico». Navarro ha poi aggiunto che non sono stati comunicati i motivi della decisione del Patriarcato, e di non alcuna idea ciò che ha spinto Bartolomeo I questa scelta.

Appena due anni fa, per il 29 giugno 1995, Bartolomeo venuto di persona a Roma. In quell'occasione era stato ospite in Vaticano e Giovanni Paolo II l'aveva voluto accanto a sé sulla loggia di San Pietro per benedire la folla. Allora il Papa aveva espresso «gioia» per la presenza del patriarca, ed entrambi avevano parlato dei «vincoli di affetto che ci uniscono».

E' una vera doccia fredda, questa, nei rapporti fra Roma e l'ortodossia; anche in Vaticano si fa buon viso a cattivo gioco, e si nega che l'assenza del Patriarcato incida sulla realtà dei rapporti ecumenici, questo mese di giugno è da considerare un sfortunato nei tentativi della Santa Sede di arrivare a relazioni normali con le chiese dell'Oriente. Anche a Graz, dove si sta mentre concludendo l'assemblea ecumenica dei cristiani d'Europa, molti delegati varie confessioni hanno espresso rammarico per il doppio «no» ortodosso a Giovanni Paolo II. «Io non conosco i motivi di tutti questi avvenimenti - ha detto il Presidente dei vescovi tedeschi Karl Lehmann -, sono sicuro che nessuno dei protagonisti vuole bloccare il dialogo. Non si deve pensare che ciò sia tragedia per l'ecumenismo». Ma l'atteggiamento degli ortodossi non lascia molto campo all'ottimismo.

Marco Tosatti

Italia Prima

LA PRIMA CLASSE IN CROCIERA

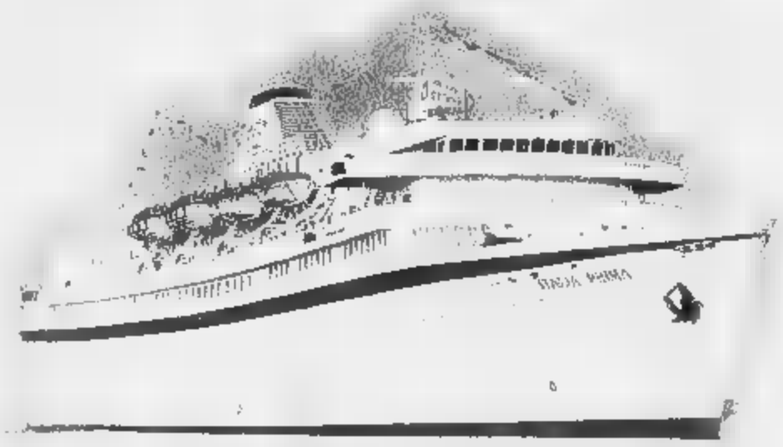

MOTONAVE ITALIA PRIMA 15.000 tonnellate di lusso, comfort e sicurezza per soli 500 passeggeri tutti ospiti in prima classe. Al termine della seconda crociera "Giro del Mondo", un successo durato 138 giorni, la nuova motonave Italia Prima si presenta al pubblico italiano per brevi crociere nel Mediterraneo. È l'occasione per conoscere la più elegante fra navi di recente costruzione. **Batte bandiera italiana.**

PARTENZE DA GENOVA
9 E 20 AGOSTO 1997

Crociera Medio Oriente
dal al 20 agosto
Grecia, Egitto ed Israele.

Crociera nel Mediterraneo
dal 20 al 27 agosto
Marocco e Spagna.
NON OCCORRE PASSAPORTO

SCONTO 10% a tutti gli abbonati a LA STAMPA oppure ABBONAMENTO ANNUALE GRATUITO al giornale per ogni cabina prenotata

LE PRENOTAZIONI SI EFFETTUANO PRESSO LE MIGLIORI AGENZIE DI VIAGGIO.

Per informazioni: NUMEROVERDE 011-5621222

Chateau d'Ax divani da 50 anni

L'angolo fa spazio e comprime il prezzo
in 12 rate a tasso zero

NEI CHATEAU D'AX, OLTRE 300 PELLE, TESSUTO, ALCANTARA', NABUK.

TORINO 1:
C.so Cesare, 168
Tel. 011-201481

TORINO 2: Moncalieri
Via Sestriere, 11
(piazza Bengasi)
Tel.

Solo giugno:
Divano componibile Angolomio
disponibile in 100
colori di pelle.
Acconto lit. 630.000
+ rate da lit. 280.000
Iva e trasporto compresi

Chateau d'Ax

I piccoli, assistiti da uno psicologo, dovranno rispondere alle domande del giudice e dei difensori

Pedofili, la verità in un confronto

Un video metterà di fronte i bambini e i 17 arrestati

TORRE ANNUNZIATA
DAL NOSTRO INVIATO

Chissà se confermeranno le accuse e troveranno la forza di dire una volta: «Sì, sono stati loro». La decisione non è stata ancora presa ufficialmente, ma appare scontata: la prossima settimana ci sarà un confronto tra i bambini violentati e i componenti della banda di presunti pedofili che si sarebbe arricchita vendendo le videocassette porno.

Confronto «indiretto», s'intende, considerata l'età delle vittime. In una stanza si troveranno i bimbi, accompagnati dal giudice per le indagini preliminari e da uno psicologo; in un altro locale saranno fatti entrare i diciassette arrestati con i loro avvocati, che potranno vedere e ascoltare i ragazzi attraverso un video. Le domande dei difensori saranno raccolte dal giudice per le indagini preliminari, che con l'aiuto dello psicologo le girerà agli alunni della scuola del «rione dei Poverelli».

Si tratta di una procedura complessa ma necessaria per non turbare i bambini già traumatizzati dalle violenze subite anche dal clamore che la vicenda ha suscitato in questi giorni.

L'inchiesta della procura della Repubblica di Torre Annunziata prosegue tra colpi di scena. Ieri altre sette madri si sarebbero recate dai carabinieri per denunciare abusi di cui sarebbero rimasti vittime i figli. Gli inquirenti stanno accertando se i loro racconti siano o no frutto di suggestione.

Resta inoltre irrisolto il mistero dei filmini che secondo la procura sono stati girati dagli arrestati durante gli incontri con i bambini. Dove sono finiti? In casa dei presunti pedofili sono state sequestrate solo videocassette con cartoni animati e scene di matrimoni e prime comunioni. Ieri mattina sembrava che il caso fosse stato finalmente risolto dai carabinieri, i quali hanno scoperto alcuni videotape bruciati in una discarica nei pressi della spiaggia di Torre Annunziata. Prove scottanti di cui la banda dei pedofili si sarebbe disfatta in fretta e furia? Niente affatto: la stessa procura ha dovuto escludere nel pomeriggio ogni legame fra il ritrovamento e l'inchiesta sulle violenze avvenute nel rione dei Poverelli. «Probabilmente si tratta di cassette porno che qualche rivenditore della zona ha voluto distruggere per evitare guai nell'eventualità di una perquisizione», hanno spiegato gli inquirenti.

Non ancora trovati i nastri con le immagini choc L'Osservatore: una legge non basta Le coscienze si devono ribellare

La protesta delle donne napoletane A destra, alcune pornografiche

I sostituti procuratori Picardi e Cascone hanno trascorso gran parte della giornata di ieri ascoltando le deposizioni di dieci bambini che vivono a Torre Annunziata. Dai loro racconti, però, non sarebbero emerse novità utili alle indagini. Sono stati interrogati anche alcuni dei diciassette arrestati. Una di loro, Nunziatina Cirillo, rinchiusa nel carcere salernitano di Fuorni, è scoppiata a piangere davanti al giudice. «Sono nonna, non farei mai le cose orribili di cui mi accusate», ha detto. Eppure alcuni bambini hanno riconosciuto proprio nel suo appartamento uno dei set allestiti dai pedofili. Nunziatina, però, ha spiegato che quella casa è conosciuta da tutto il quartiere: «E' un porto di mare, vendo le sigarette di contrabbando: a centinaia vengono a comprare da me».

Mentre l'inchiesta prosegue tra mille difficoltà, dal Vaticano è giunto un altro monito. Ieri l'Osservatore Romano ha definito la pedofilia «un delitto mostruoso» che non può essere vinto solo con le armi della legge, perché richiede la ribellione delle coscienze e la mobilitazione dei genitori e degli educatori ad una informazione formativa e di denuncia. «Gruppi e movimenti di determinate correnti culturali rivendicano la pedofilia come un diritto, altri come una malattia - prosegue l'Osservatore Romano -. Chi è malato ha il dovere di curarsi e farsi curare». Conclude il giornale del Vaticano: «Deve entrare nelle coscienze dei genitori, degli educatori e di tutti i cittadini che la pedofilia è un delitto mostruoso da eliminare e contrastare ad ogni costo».

Fulvio Milone

REPORTAGE

LE [illegible]

«Colpevoli? Allora bombardateci tutti»

«In questo quartiere non si possono nascondere vizi e segreti»

TORRE [illegible]
DAL NOSTRO INVIATO

Quella che pomposamente alcuni hanno chiamato il bar - il locale dove secondo gli inquirenti i bambini andavano a comprarsi le caramelle, e dalla «proprietaria» Maria Mellone venivano adescati per le sedute di sesso da riprendere con telecamera negli appartamenti delle case verdi, appena un po' più avanti - è una baracca di lamiera ai bordi del quartiere e lungo la strada che porta verso il mare. Si vendono - come in uno spaccio da Far West - bibite, pasta, biscotti, sigarette. Qui, si racconta, Maria sodeva tutto il giorno a vendere la sua mercanzia e se ne tornava a casa la sera, un po' storta per il braccio menomato e il peso delle borse della spesa. Oggi davanti al «bar» si puliscono le pannocchie fresche, messe poi in un gran pentolone con acqua e sale. Sotto, le donne accendono un bruciatore a gas. C'è un caldo infernale. Le donne sono giovani, tutte fra loro parenti e parenti di Maria Mellone, che è stata arrestata insieme con il marito, un figlio, i genitori. «Ma in realtà un legame di parentela più stretto corre da uno degli arrestati all'altro» dice Filomena Improta, sorella di Josafat, quello che sostiene di aver niente che fare con la storia dei bambini perché al tempo delle presunte violenze lui era già in carcere da un'altra parte per un altro reato.

«Per questo - insiste la donna - quelli sono colpevoli, colpevoli tutti. E il quartiere intero dovrebbe essere vuotato, bombardato. Perché qui mia zia ha allevato tutti i bambini del rione, affido i miei due figli ai vicini, i vicini sanno se uno di noi ha il mal di pancia, le porte dei nostri appartamenti non sono chiuse a chiave, si entra e si esce da uno all'altro in continuazione soprattutto d'estate. Possibile che nessuno abbia mai visto questo via vai di bambini? che nessuno sia entrato per caso, per sbaglio, mentre di pomeriggio si faceva sesso? intero quartiere di ciechi, sordi e muti? possibile che le madri non si rendessero conto che il figlio aveva delle ferite sul corpo, che era spaventato? tutti terrorizzati, questi bambini che hanno subito violenza? e tutti fortunati, questi violentatori? non sapevano che potevano anche essere uccisi dai padri e dalle madri delle vittime? che i bambini non si toccano? che i bambini parlano? e subito spifferano - eccome - se uno gli ha dato anche soltanto uno schiaffo? Qui ci conosciamo tutti. Tutti abbiamo visto crescere i figli dei parenti e dei vicini. Chi vede questi bambini che accusano? dove abitano? come mai hanno taciuto e subito per un anno, perché le indagini potessero proseguire?».

Filomena è un fiume in piena. Una bella donna, vivace, con un eloquio e una mimica straordinari. «No, non ho studiato perché ero la seconda di dieci figli e ho dovuto fare la madre anche a Josafat. Evidentemente qualche errore devo averlo commesso anch'io, se ne è venuto fuori quello che adesso si dice, uno stupratore di bambini». Scherza, a tratti: «Se avessi studiato, avrei fatto l'avvocato. Quello che difende i cattivi, non i buoni. Ho cercato però di acculturarmi. Vado pazza per il Maurizio Costanzo Show. La notizia dell'indagine l'ho avuta dal televideo. Allora ho pensato: "Ma guarda dove siamo andati a finire! come siamo caduti in basso!". Poi ho saputo che una fetta della mia famiglia andata in galera». Una cugina interviene: «Hanno arrestato gli innocenti per difendere i colpevoli. Hanno arrestato la nonna che da trent'anni soffre di cuore e pesa 150 chili! Per portarla giù l'hanno dovuta sorreggere due carabinieri». Mario, il figlio di Maria e Pasquale Mellone, 19 anni, fratello del presunto operatore della telecamera, dice: «Mio padre se n'è andato di casa e mezzo fa e qui non si è più fatto vedere. Mia madre ha cinque figli, manda avanti questa baracchetta e ha sempre sperato di riprendersi il marito. Ma lui, che fa il muratore, se qualcuno gli chiedeva di venire a fare un lavoretto in questo quartiere, non ne voleva assolutamente sapere».

Arriva la moglie di Josafat, che è una ragazza giovane, bionda, coi capelli lunghi, il fiorente, un bambino - il terzo - da poco messo alla luce. No, non vuole neanche dire il suo nome. Ma ammette: «Come ho preso l'arresto di mio marito? Malissimo. Sono venuti a prendermelo a casa. Filomena incalza: «Vede che bella moglie ha? A lui piacciono le donne, altro che i bambini! Ogni volta che torna a casa le fa fare un figlio». Un'amica, bruttina, le fa eco: «Ma se quello a malapena ce la fa con le donne...». La sorella-madre ride: «Non gli piaci. Non è che lui ha dei problemi con le donne. Sei tu che hai con gli uomini». Il calderone con le pannocchie è bollire. La manifestazione di protesta per gli arresti e di solidarietà agli accusati, che doveva incominciare alle 4 del pomeriggio, le donne hanno deciso di farla più. «A che serve? - dice Mario -. In questo quartiere un tempo circolava la droga. Oggi non più. E' un quartiere pulitissimo. Ma ci hanno marchiato. Appena succede qualcosa, i carabinieri vengono qui». Filomena riprende la parola: «Noi siamo sicuri che non è successo quello che viene raccontato. Siamo sicurissimi. Per questo possiamo anche scherzare. E avere fiducia nella giustizia. Aspettiamo. Qualcosa succederà. Ora ci sono le accuse, ma poi c'è il processo, ci gli avvocati, c'è un dibattimento. Io non chiedo che vengano fuori, voglio che venga fuori la verità. Per ottenere questo sono pronta a vendermi gli occhi e il fegato».

La moglie di Josafat scompare dietro la tenda che protegge l'ingresso della baracchetta e riappare. Non parla, non sorride. Oggi anche i bambini del quartiere sembrano essersi volatilizzati. Gli spiazzi fra le case sono vuoti. Non si vedono neppure uomini. Tutta la scena la occupano le donne e tutte le donne sembrano essere sovrastate da Filomena, sempre più tagliente: «Perché questo nome Josafat? Perché noi napoletani siamo estrosi, creativi, non abbiamo solo turbe erotiche. Hanno scritto che lui e io saremmo fratelli virtuali. Che fantasia, e che stupidaggini! Noi siamo fratelli di sangue: i loro tempi i nostri genitori sapevano fare i figli insieme».

Liliana Madeo

«Le porte non sono mai chiuse Possibile che nessuno abbia visto questo viavai di bambini?»

La manifestazione anti pedofili di Bruxelles, subito dopo il ritrovamento dei cadaveri di Melissa e Julie vittime di Dutroux

Sulla bancarella degli orrori

«I maniaci pagano una videocassetta anche un milione»

«Snuff» è il pezzo raro, la prelibatezza, la cosa che quando gliela offrono gli corre il brivido lungo la schiena, apre il portafogli e paga quello che vogliono loro, e non vede l'ora di arrivare a casa, chiudere la porta, accendere il videoregistratore e metterla su, per due tre ore di piacere, e provateci voi a definirlo, questo piacere. «Snuff» vuol dire che quel bambino magro, con i capelli nerissimi e gli occhi persi, viene violentato per un'ora, più o meno, e poi torturato, le sigarette e anche altro, e poi alla fine muore, su un letto sporco su cui c'è un uomo soddisfatto e persino rilassato, anche se la faccia non la vedi mai perché è nascosta da un cappuccio nero.

Merce rara, questi video, che costano milioni. Joseph Moyersoen, consulente legale della Fondazione Terres des Hommes, dice che «si tratta di un mercato fiorente, in piena espansione, e che c'è gente disposta a pagare qualunque cifra per possederne una». Arrivano dall'estero attraverso circuito clandestino eppure efficace, che raggiunge il cliente ovunque.

Terres des Hommes è quella che ha organizzato la marcia antipedofili, lo scorso dicembre a Genova, e il convegno «Il bambino e la violenza sessuale». Trent'anni fa si occupava di bambini algerini raccolti campi profughi francesi, e trasferiti in famiglie svizzere. Oggi porta avanti anche una battaglia contro lo sfruttamento sessuale dei minori. Dice Moyersoen: «Il circuito dei pedofili è internazionale. Dutroux, arrestato in Belgio per l'assassinio di Julie e Melissa, produce cassette destinate al mercato belga. Faceva commerci con altri Paesi, e forse anche in Italia circolano video sulle violenze subite dalle due bambine».

Secondo la stima dell'Ecpat, l'associazione internazionale che si batte contro il turismo sessuale in Asia, nel mondo circolano almeno milioni di cassette porno con minori. «E' un fenomeno so ma florido, un giro d'affari di miliardi e miliardi», spiega Mara Gattoni, coordinatrice di Ecpat Italia. Una cassetta del genere lei l'è portata in borsa anche la mattina in cui è stata convocata dalla commissione Giustizia della Camera, che stava preparando la nuova legge antipedofili ora in discussione. «Ho pensato: li convinco parole, tanto meglio. Ma se storcono il naso, gliela faccio vedere». Non ce n'è stato bisogno, tutti hanno promesso - e così è stato - di lavorare a testa bassa e in fretta. Ma l'anno Helena Karlen, di Ecpat Svezia, la videocassetta l'ha dovuta portare in Parlamento, e farla vedere quasi per intero agli onorevoli, finché uno di loro è svenuto tra i banchi. E poi l'ha portata anche alla regina, Silvia di Svezia, che no ha guardato un pezzo e poi ha detto «mettiamoci immediatamente al lavoro». Dopo, dalla Svezia è partito un a diretto a tutte le sedi Ecpat nel mondo: «Silvia shocked», la regina è rimasta sciocca.

Ecco, la Svezia. La gran parte del porno minori arriva dai Paesi del Nord Europa e dal Nord America. Ma i filmati, il materiale grezzo, arrivano anche da più lontano: Russia, Romania, ex Jugoslavia. Oppure la Thailandia, un serbatoio senza fine di giovane carne umana. Poi i filmati arrivano nei «laboratori» in cui i film vengono duplicati e le cassette confezionate. Poi la distribuzione. Dai Paesi scandinavi, Olanda e Belgio, filtrano attraverso le dogane nel resto d'Europa, e quando un carabiniere sfonda un armadio in casa di un presunto pedofilo nostrano, saltare fuori il prodotto finale: copertina anonima, da documentario, contenuto da starci male per sempre.

Dove l'ha comprata, l'insospettabile insegnante, ragioniere, bancario, impiegato italiano? Dall'edicolante che capisce al volo che non sta cercando la solita «solo per adulti». Sulle bancarelle di certi mercati, in certi bar dove basta chiedere il caffè «speciale». La rete funziona bene. Risalire al produttore è difficile, al regista e agli attori praticamente impossibile. Le forze dell'ordine, sull'onda degli ultimi casi (Palermo l'anno scorso, Torre Annunziata adesso) di «infiltrarsi», ma è presto per dire se funziona.

Carmine Corvo, primo dirigente di P.S., lavora alla Direzione centrale Polizia criminale, e coordina il Progetto Arcobaleno: un ufficio minori in ogni questura d'Italia, con personale addestrato per intervenire su ogni emergenza minorenni, anche le peggiori, cioè gli abusi sessuali. Dice che sì, «la che si trova in Italia è quasi esclusivamente prodotto straniero. Questo non esclude la presenza di materiale "amatoriale", fabbricato in casa dal pedofili, e talvolta duplicato per gli amici». Roba fatta alla buona, di costo minore: centomila lire, e ti porti a casa un bambino italiano, a cui hanno fatto tutto. E poi c'è Internet, il mezzo migliore per pubblicizzare il proibito e far soldi, un sacco: appari con il meglio delle tue cassette, e dopo due giorni scompari tu e il tuo sito, subito dopo aver raccolto cento, mille richieste, ma prima che un poliziotto riesca a risalire a te e al tuo garage, camera da letto, laboratorio di montaggio, bordello privato, ufficio pubblico in cui passano bambini, nudi, praticamente già morti.

Brunella Giovara

Blitz dei carabinieri a Salerno, sequestrate tremila tonnellate di pomodori

Sulle tavole africane conserve con la muffa

SALERNO. «Oro rosso»: è il nome in codice dato all'operazione dai [redacted] binieri del Nas [redacted] Salerno, una sorta di omaggio al pomodoro che da queste parti rappresenta un'autentica ricchezza. Ma quello che finiva inscatolato per [redacted] mense di Paesi africani e arabi non somigliava per nulla alla genuina «pummarola» come i produttori volevano far credere. «Scarti di pulitura del pomodoro», così scrivono nel loro rapporto i carabinieri che ieri mattina hanno sequestrato tremila tonnellate di merce ed arrestato dieci tra industriali conservieri, agenti di commercio ed autotrasportatori. Le conserve, nelle quali è stata [redacted]trata [redacted] presenza [redacted] alcuni tipi di muffa (penniccillium e aspergillus) ritenuti veicolo [redacted] malattie, dove[redacted] essere commercializzate tramite società di import-export. E dai reati contestati nelle ordinanze di custodia cautelare si sottolinea il rischio per la salute pubblica: associazione per delinquere finalizzata alla commercializzazione di sostanze alimentari contraffatte e adulterate pericolose per la salute, frode commerciale, frode tributaria per false fatturazioni e truffa ai danni dell'Unione Europea. Oltre agli arresti, la magistratura ha disposto [redacted] sequestro degli uffici amministrativi della «Cirio Polenghi De Rica» [redacted] San Paolo Podenzano e di Lodi e dell'industria [redacted] Eden di Teano.

Il meccanismo della frode. Gli scarti della lavorazione dei pomodori della Cirio Polenghi De Rica erano destinati per [redacted] zootecnico ad aziende agricole in Campania, Puglia e Sicilia. Invece prendevano un'altra strada, quella cioè dell'Acf di Piacenza [redacted] della ditta Bia di Podenzano [redacted] delle industrie conserviere Franzese, Fratelli De Angelis, Naddeo e Gambardella. Qui, secondo gli inquirenti, gli scarti venivano rilavorati [redacted] commercializzati come concentrato di pomodoro. A questo punto sarebbero entrate in gioco le aziende di import-export per la vendita ai Paesi del Terzo Mondo. La Cirio Polenghi De [redacted] ha diffuso un comunicato nel quale si afferma che l'azienda è estranea a qualunque traffico illecito di prodotti avariati. I fusti contenenti materiali di risulta della lavorazione del pomodoro - è scritto nella nota - sono stati sempre venduti ad aziende agricole ad esclusivo [redacted] zootecnico.

Gli investigatori escludono che la [redacted] avariata possa essere in circolazione in Italia, ribadendo che i prodotti erano destinati esclusivamente ai mercati africani ed asiatici. «Grossa preoccupazione» [redacted] stata espressa dal presidente della Commissione Agricoltura della Camera, Alfonso Pecoraro Scanio. «Spero che l'inchiesta - ha detto il parlamentare - possa scoraggiare coloro che continuano [redacted] minacciare la vita dei cittadini». In carcere sono finiti gli agenti [redacted] commercio Franco [redacted]ratici e Franco Bia, gli industriali Luigi De Angelis, Pietro Franzese e Salvatore Gambardella, mentre gli arresti domiciliari [redacted] stati concessi a Giovanni Belloli, del settore vendita della Cirio, gli industriali Diodato De Angelis, Antonio Naddeo, Romualdo Guarracino, e l'autotrasportatore Giovanni Fabbricatore. Giovanni Napolano, titolare di un'azienda conserviera, risulta latitante. I carabinieri hanno perquisito numerose aziende in Campania e nelle provincie di Campobasso, Ragusa, Roma, Parma e Milano.

Enzo La Penna

Pomodori buttati al [redacted] per protesta contro il calo dei prezzi

Matrimoni e legge

«La crisi non cancella i doveri»

La Cassazione

ROMA. Le coppie in crisi, finchè non chiedono la separazione, devono comportarsi civilmente e «rispettare i doveri nascenti dal matrimonio», cercando di evitare in ogni modo che «la convivenza diventi intollerabile». Anche «scatti d'ira», dunque, o,peggio, schiaffi devono [redacted] evitati perché «le percosse, anche se episodiche», bastano ad addebitare la colpa della separazione.

Lo sostiene la [redacted] civile della Cassazione, che ha ribaltato una sentenza della Corte di Appello di Roma, secondo la quale non si poteva attribuire l'addebito della separazione ad un marito che, episodicamente, aveva percosso la moglie durante alcuni litigi, perché il matrimonio si era [redacted]ià ridotto da anni «a un mero simulacro di convivenza coniugale» e la causa della separazione era da ricercarsi piuttosto in una «indifferenza affettiva subentrata tra i coniugi». Per la Cassazione, invece, «gli atti contrari ai doveri del matrimonio, compiuti prima della separazione, deb[redacted] presumersi [redacted] efficienti del formarsi [redacted] consolidarsi di una situazione di definitiva intollerabilità della convivenza che ciascun coniuge, sino alla separazione legale, è tenuto ad evitare». La Suprema Corte precisa inoltre che «le percosse sono di per sè atti che rendono la separazione addebitabile, anche se non diventano un regime di vita inflitto da un coniuge all'altro, ma sono episodiche». [Ansa]

Trovata nell'auto

[redacted] per il legale di Aglieri

Pietro Aglieri

PALERMO. Una microspia direzionale, utile [redacted] localizzare una vettura, è stata scoperta da un elettrauto nel motore della Mercedes 3000 degli avvocati Franco Marasà e Rosalba Di Gregorio, quest'ultima legale [redacted] fiducia del boss Pietro Aglieri. Lo [redacted] noto l'avvocato Di Gregorio che ha detto di avere informato la Procura di Palermo aggiungendo, però, di non voler presentare [redacted] formale denuncia. I due legali si [redacted] rivolti ad un elettrauto perché il motore della Mercedes da qualche tempo si spegneva improvvisamente mentre la vettura era in marcia. Al termine di un controllo più accurato ha scoperto la «cimi[redacted] direzionale, alimentata dall'impianto elettrico. Secondo l'elettrauto la microspia era stata piazzata da diverso tempo. «Abbiamo avuto la conferma che siamo le persone più controllate d'I[redacted]a - ha detto l'avvocato Di Gregorio - chi ci controlla saprà così che non abbiamo niente da [redacted] sconderes». Nel frattempo il boss Pietro Aglieri è stato trasferito dal [redacted] dell'Ucciardone. Non [redacted] escluso che, sottoposto al regime [redacted] carcere duro previsto dall'articolo 41 bis del regolamento penitenziario, sia stato trasferito in un carcere di massima sicurezza. La notizia del mancato colloquio con i familiari ha provocato [redacted] reazione del suo avvocato, Rosalba Di Gregorio: «Considero il trasferimento - ha detto - finalizzato ad ostacolare il colloquio con i familiari, regolarmente autorizzato dalla magistratura ma puntualmente ostacolato dalla direzione del [redacted] [a. r.]

Enna, la donna è scivolata con la bimba in braccio. Inutili i soccorsi

Madre [redacted] per salvare la figlia

E' caduta dalle scale e l'ha protetta con il corpo

ENNA. Morire per una banale caduta dopo [redacted] riuscita ugualmente a salvare [redacted] vita alla figlioletta di appena [redacted] mesi. Un dramma familiare, una terribile tragedia che l'altra sera ha colpito una giovane famiglia di Agira, un piccolo Comune della provincia. Nunzia Adorno, 25 anni, [redacted] morta sul colpo dopo essere precipitata dalle scale di casa; con il suo corpo ha fatto in tempo a fare da scudo alla sua bimba che teneva tra le braccia e che adesso, ricoverata in ospedale, ha solo lievi ferite. E' stato il marito, Mario Scinardi, 26 anni, a dare l'allarme ma quando è arrivata l'ambulanza, la donna era già morta. L'incidente è avvenuto mercoledì scorso. La famigliola stava rientrando a casa, un appartamento in [redacted] vecchio palazzetto di via Alloro, nel centro di Agira, al quale si accede tramite una ripida [redacted] stretta scala in muratura. Erano le 23. Mentre [redacted] marito parcheggiava l'auto, Nunzia Adorno ha preso in braccio la figlia ed è salita [redacted] per quelle scale. Non si sa cosa possa essere accaduto. Forse la bimba ha fatto un movimento brusco facendo perdere l'equilibrio alla madre, forse la donna ha inciampato in un gradino. Mario Scinardi [redacted] raccontato di avere sentito un urlo e [redacted] tonfo e poi il pianto della bambina. Si è precipitato al portone di casa [redacted] ha trovato la moglie in fondo alle scale, ormai esanime, che aveva ancora stretta [redacted] sé la figlioletta in lacrime. L'uomo ha gridato aiuto, sono arrivati alcuni vicini e, subito dopo, una volante della polizia. Ma per la donna era ormai troppo tardi: battendo violentemente il capo era già morta. L'ambulanza l'ha ugualmente portata in ospedale, nel vicino Comune di Leonforte assieme alla bambina: la piccola è stata ricoverata in osservazione con un lieve trauma cranico e piccole ferite alla fronte. Tra una decina di giorni potrà tornare [redacted] casa. «Sembra un miracolo che non le sia accaduto nulla di grave - dicono i medici del Ferro-Branciforti-Capra, l'ospedale [redacted] Leonforte - [redacted] questo probabilmente per l'estremo gesto d'amore della madre».

Per la magistratura nessun dubbio su come [redacted] siano svolti i fatti e dunque la procura della Repubblica di Nicosia non [redacted] aperto alcuna inchiesta. Ieri ad Agira ci sono stati i funerali di Nunzia Adorno, ai quali hanno preso parte molte persone. Tutti attoniti per una tragedia assurda, commossi per quel drammatico gesto che è costato la vita ad [redacted] mamma di 25 anni. [f. a.]

DALLA PRIMA PAGINA

PICCOLI PASSI

[redacted] di mezzo punto appena; molto poco rispetto ai progressi, alle conferme ed ai cambiamenti di prospettive che in questi cinque mesi si sono verificati. Né si può dire che in questi ultimi giorni, o due o tre settimane, si siano verificati fatti tali da indurre valutazioni apprezzabilmente diverse da quelle che già potevano essere espresse. E' giustificata l'impressione, dunque, che questa decisione sia stata presa *obtorto collo*: per un verso, una riduzione era necessaria per contenere le polemiche che stavano salendo e le strumentalizzazioni che della ostentata severità di Fazio cominciavano ad essere fatte; per l'altro, la persistenza di motivi di inaffidabilità o di preoccupazione consigliavano di non farla. Mezzo punto, che nell'esperienza italiana è il taglio minimo di queste variazioni, può essere stato il compromesso alla fine accettato.

Speriamo che [redacted] sia così; speriamo cioè che l'errore - [redacted] di errore [redacted] tratta - sia stato solo nell'attività di comunicazione con la quale la Banca deve assolvere al dovere di trasparenza sulle motivazioni del suo operato. Ma di speranza occorre parlare perché di oggettivo, in questa storia, sembra esserci davvero poco.

Anche una valutazione sulla portata pratica della riduzione, conseguentemente, appare azzardata. Mercati e sistema economico potrebbero interpretare la decisione come un accompagnamento, sia pure a distanza, dei progressi realizzati sul piano della stabilità monetaria e su quello del risanamento finanziario del settore pubblico. Ma potrebbero anche interpretarla nel senso opposto, ossia come la permanenza di motivi di apprensione dietro le apparenze di [redacted] progresso consistente e per qualche verso addirittura eclatante.

L'unico motivo oggettivo che può [redacted] ipotizzato per spiegare questo atteggiamento iperprudente della Banca d'Italia è la sua preoccupazione per il mercato dei titoli pubblici.

E' ipotizzabile, cioè, che essa intenda mantenere aperta, evidente e concreta la prospettiva di ulteriori riduzioni dei tassi, [redacted] quindi di un ulteriore potenziale aumento delle quotazioni dei titoli a reddito fisso tale da evitare che chi [redacted] possiede, [redacted] gli stranieri [redacted] particolare, possano essere indotti a venderli [redacted] realizzare i consistenti guadagni finora conseguiti. Se questo è il motivo per cui la discesa del tasso di sconto viene frenata, non c'è da stare molto allegri: il problema di evitare contraccolpi di mercato quando si diffondesse la sensazione che i rendimenti hanno raggiunto il minimo e le quotazioni, conseguentemente, il massimo, ha una sola soluzione, e non può essere prossima. E' quella che si prospetta con la conversione dei titoli i[redacted] euro, e quindi con la diluizione del debito pubblico italiano su un mercato di dimensione mondiale senza più problemi di differenziali di tasso e di cambio all'interno dell'Europa. Se questa è la preoccupazione della Banca d'Italia, [redacted] messaggio di ieri è che, fino [redacted] quando l'unione monetaria non sarà compiuta ed operante, i tassi italiani, quelli a breve termine in particolare, rimarranno sensibilmente più alti di quelli degli altri Paesi europei.

Con una inflazione pari o inferiore a quella degli altri, non è un messaggio che possa prospettare una politica monetaria meno arcigna verso l'economia produttiva. Questa [redacted] può certo chiedere di venire drogata, ma di non venire più spiazzata dagli elevati rendimenti reali che le attività finanziarie assicurano da oltre vent'anni a questa parte, questo sì: può e deve chiederlo.

Alfredo Recanatesi

Tortona, è stata la prima a confessare

In libertà la donna della banda dei sassi

TORTONA. Libertà per Loredana Vezzaro, 19 anni, la donna della «banda dei sassi». Libertà ma non troppo, dato che ieri pomeriggio [redacted] rimasta barricata nell'appartamento di via Matteotti 13, dove era agli arresti domiciliari dal 14 febbraio.

Si è affacciata timidamente al balcone verso le otto di sera, per guardare se davvero era finito il pellegrinaggio dei reporter pronti ad immortalarla nel primo pomeriggio all'aria aperta.

Rimane in cella invece Gianni Mastarone, indicato dalla Vezzaro come il colpevole del «lancio» assassino, per il quale la Cassazione ha respinto il ri[redacted] contro la legittimità dell'ordinanza con la quale il tribunale della Libertà nei mesi scorsi respinse l'appello per la scarcerazione.

Loredana Vezzaro

«Questo significa che Loredana è credibile, e non sussistono più i presupposti della misura cautelare» ha detto il difensore Mario Boccassi. L'unica donna della banda - prima a confessare - ha ricevuto la notizia della «scarcerazione» dai carabinieri. «Ora però esiste il pericolo di pressioni da parte dei familiari [redacted] chi è [redacted] in cella», il procuratore di Tortona Aldo Cuva si era opposto alla [redacted] degli arresti domiciliari: «I parenti degli arrestati potrebbero condizionarla - aggiunge -. Ma in questi mesi non [redacted] stato con le mani in mano, e procederò agli ultimi interrogatori per chi non ha ancora confessato [redacted] quelli invece che non hanno detto tutto».

Accusati di aver ucciso Letizia Berdini, con un sasso lanciato dalla Cavallosa [redacted] 27 dicembre sono, i fratelli Furlan, Franco, Gabriele, Paolo e Sandro, il cugino Paolo Bertocco, gli amici Roberto Siringo (ai domiciliari in una comunità), Gianni Mastarone [redacted] Francesco Lauria; liberi oltre alla Vezzaro, Claudio Montagner e Michele Faiella. Entro la metà di luglio il procuratore conta di firmare la richiesta [redacted] rinvio a giudizio. Per quanti? «Il mio lavoro parla anche attraverso i provvedimenti del Tribunale della Libertà, che ha mantenuto le mie posizioni e [redacted] mi vincola. Per Sergio Furlan, deve esprimersi [redacted] tribunale dei minori al quale ho inviato gli atti».

Tutti gli undici dovranno comparire davanti alla Corte d'assise di Alessandria, anche Montagner e Faiella? «Queste due [redacted] situazioni diverse - spiega Cuva - ma in questi giorni ho provveduto ad altre aquisizioni». Da strada Alessandria ribatte la madre dei fratelli, Giulia Furlan: «Ho saputo [redacted] voi della libertà di Loredana, la verità primo o poi verrà a galla».

Sono invece a un punto morto le indagini sul presunto lancio di un [redacted] da un altro cavalcavia della Torino-Piacenza, a cinque-sei chilometri da quello della Cavallosa. Secondo la denuncia [redacted] un autotrasportatore, lunedì scorso il suo [redacted] sarebbe stato colpito da un oggetto. L'uomo ha detto anche di aver visto due persone sul cavalcavia, [redacted] al momento gli investigatori non hanno trovato conferme e non escludono che il parabrezza, che ha subito una scalfittura di circa due centimetri, sia stato colpito da un sasso di rimbalzo. Nei giorni successivi alla tragedia della Cavallosa - ricordano gli inquirenti - furono numerose le segnalazioni [redacted] non si trovarono riscontri. [a. m.]

Stato civile di Torino

NATI DENUNCIATI IL 26 GIUGNO 1997

Accossato Daniele, **Ait Baach** Asma; **Bigiotti** Camilla; **Bottizzo** Ilenya; **Cochis** Nicolò; **De Caro** Noemi; **Fraccà** Alessandra; **Gallo** Claudia; **Hasselnovic** Jachelina; [redacted]ber Andreas; **Laviola** Valerie; **Marrano** Federica; **Martino** Serena; **Mosnje** Aurora; **Onorato** Michela; **Pietracaprina** Antonio; **Piga** Niccolò; **Sarmuelly** Beatrice; **Sciandra** Fabio; **Stefanato** Samuele; **Tarallo** Valentina; **Varacalli** Emma.

MORTI DENUNCIATI IL 26 GIUGNO [redacted]

Negli Ospedali: **Stangalino** Mario, anni 87, Mauriziano Umberto I, nato a Vicolungo (NO); **Isvorsi** Lucio, a. 63, Luigi Einaudi (Ex Vecchi[redacted] Astanteria), nato a Minervino Murge (BA), [redacted]o Fulvio, a. 60, Molinette, nato a Vignale Monferrato (AL); **Staltari** Vincenzo, a. 85, Martini, nato a Siderno (RC); **Lantranco** Gabriele Guglielmo, a. 21, Mauriziano Umberto I, nato a Torino; [redacted] Settimo, a. 82, Molinette, nato a Roncade (TV); **Di Giorgio** Giuseppe ved. **Calandrino**, a. 91, Mauriziano Umberto I, nata a Giuliana (PA); **Lentini** Giuseppe, a. 87, Giovanni Bosco, nato a Palermo, **Passarelli** Pierina in **Rutigliani**, a. 69, Giovanni Bosco, nata a S. Fili (CS); **Monferrato** Paolina ved. **Vallero**, a. 70, Molinette, nata a Rondissone (TO), **Dagna** Francesco, a. 82, Martini, nato a Maranzana (AT); **Scorca** Michele, a. 84, Mauriziano Umberto I, nato a Torino (BA); **Maina** Marisa in **Dalmo**, a. 56, Molinette, nata a Collegno (TO); **Leonardo** Michele, a. 72, Molinette, nato a Caltanissetta, **Bernocco** Lucia ved. **Giachetti**, a. [redacted], Amedeo di Savoia, nata a Cherasco (CN).

Presso residenza: **Bagnoli** Bruno, a. 81, via Giosuè Borsi 103, nato a Mirandola (MO); [redacted]o Serena [redacted]. **Scarello**, a. 89, via Ventimiglia 104/8, nata a Agna (PD); **Truffo** Giustina ved. **Fornarelli**, a. 91, corso Casale 44/B, nata a Torino; **Verra** Clara ved. **Maggiora**, a. 95, Strada di Cavoretto 69, nata a Torino; **Palmas** Alessandro, a. 63, via Resi 51, nato a Sassari.

Presso Medicina Legale: **Brena** Maurizio, a. 27, nato a Torino; **Selvaggio** Cesare Valeriano, a. 82, nato a Torino; **Lattarino** Sonia in **Carella**, a. 29, nata a Torino; **Boglione** Loredana Elisabetta in **Ferlisi**, a. 43, nata a Tori[redacted] **Chiuminatti** Silvana ved. **Girlandi**, a. 75, nata a Rivoli (TO).

[redacted] 22 - Morti [redacted]

I **Membri dell'Istituto Italiano di Micropsicoanalisi** partecipano al grande dolore per la scomparsa del loro

PRESIDENTE ONORARIO

dr. Silvio Fanti

fondatore della micropsicoanalisi e presidente onorario della Società Internazionale di micropsicoanalisi. I funerali avranno carattere strettamente privato

— **Parigi**, 26 giugno 1997.

E' mancato

RAGIONIERE

Antonio Brescia

Lo annunciano la moglie, figli e i suoi cari. Funerali lunedì 30 giugno ore 8,15 parrocchia Beati Parroci

— **Torino**, 28 giugno 1997.

Caro

[redacted] Navone

per tre ore abbiamo mancato il nostro appuntamento. E io non mi dò pace [redacted] **Navone**.

— **Lugano**, 27 giugno 1997.

I **Condomini, Amministratore e Custodi** [redacted] **Corso Francia** [redacted]**360** si uniscono al dolore della famiglia per la scomparsa del signor

Francesco [redacted]

— **Torino**, 27 giugno 1997.

La **Ae Gaetze S.p.A. Automotive di Alpignano** partecipa al cordoglio dell'Ing. Guglielmo Capra per la perdita del padre

Giuseppe Capra

— **Alpignano**, 27 giugno 1997.

E' mancato all'affetto dei suoi cari

[redacted] Quaglia

di anni 56

Lo annunciano con enorme dolore la moglie **Bianca**, il figlio **Enrico**, [redacted] sorella **Marisa**, cognati **Pierangelo** e **Annalisa**, nipoti, parenti tutti. Un ringraziamento particolare [redacted] reparto di Cardiologia e Rianimazione dell'ospedale Agnelli [redacted] Pinerolo ed al dott. [redacted]ne per essersi prodigati con professionalità e umanità. [redacted] parrocchia di Frossasco sabato 28 corr. ore 14,45

— **Frossasco**, [redacted] giugno 1997

Fiorlana e **Stefano Cassinese** partecipano con affetto al dolore della famiglia Quaglia.

Con grande dolore si annuncia la scomparsa di

Nella Vaglienti ved. Gol

Ne danno la triste notizia la sorella **Rina** ed il figlio **Sergio**. Un particolare ringraziamento al prof. Gian Luca Sannazzari, al suo aiuto dott.ssa Marilena Sacco del reparto di Radioterapia dell'Università [redacted] Torino [redacted] al dott. Sergio De Faveri, [redacted] la grande umanità e professionalità, chi[redacted] la aiutarono nella lunga [redacted] nella malattia.

— **Torino**, 27 giugno 1997.

E' mancata serenamente

Rosa Tomatis Montalenti

anni 93

Lo annunciano il marito **Aldo**, il figlio **Dario** con **Elena, Elisa** ed **Emanuela**, il cognato e nipoti. Funerali sabato 28 [redacted] 10 parrocchia San Bernardino.

— **Torino**, 27 giugno [redacted].

E' mancata

[redacted]

ved. Ghidelli

L'annunciano la figlia **Egle** con il marito **Beppe**, l'adorata nipote **Stefania** con il marito **Valter**, parenti tutti. Funerali lunedì 30 corr. ore 10 parrocchia La Pace

— **Torino**, 25 giugno [redacted]

Ci ha lasciati improvvisamente

Biagio Torres

Ne danno il triste [redacted]nuncio il figlio **Alessandro** e la compagna **Carla**. L'estremo [redacted] lutto a Piobesi 12,30.

— **Piobesi**, 28 giugno 1997.

[redacted] mancato all'affetto dei suoi cari

Vincenzo Giannella

Lo annunciano i familiari. Funerali lunedì 30 alle ore 10 presso la parrocchia [redacted] Lucento, via Foglizzo 3.

— **Torino**, [redacted]

E' mancato

Giovanni Leone

[redacted] il figlio [redacted] con **Bona, Filippo** e **Vittorio**; [redacted] nipote **Danila**, la cognata **Renilli**. I funerali domenica 29 alle ore 15 nella parrocchia di Bazzana di Mombaruzzo.

— **Brescia**, 28 giugno 1997

L'**Accademia** [redacted] **Torino** partecipa al lutto per la scomparsa del socio onorario

prof. [redacted] Salvatore

maestro di patologia [redacted]

— **Torino**, [redacted] giugno 1997

ORARIO ACCETTAZIONE NECROLOGIE ED ADESIONI

Sportelli PK. [redacted]

LA STAMPA

Via Roma, 80

Lu/Ve ore 9-12,30; 14-18

Sabato 9-12,30

Sportelli PK.

Via Marenco, 32

Lu/Ve ore 8,30-21 (apertura continua)

Sabato ore 8,30-12,30, 14-21.

Domenica e festivi ore 18,30-21

E' mancato l'

Ing. Amedeo Cerruti

dirigente FIAT in pensione

Lo annunciano la moglie **Mariella**, i figli **Mario, Alberto** con **Paola, Elena** con **Massimo** ed i parenti tutti. I funerali nella chiesa parrocchiale di Bard (Ao) lunedì 30 giugno alle ore 11. Un ringraziamento particolare al [redacted]. Fornari, al dott. Richiardi, al dott. Reva ed al personale medico e paramedico dell'Ospedale Evangelico Valdese di Torino.

— **Torino**, 27 giugno 1997

Gianbeppe, Giuliana Pagliero con **Gigi** e **Paoletta** sono affettuosamente vicini ad Alberto e famiglia Cerruti per la scomparsa del caro **AMEDEO**.

Lello Luisa Gianetti con **Mario** e **Silvia, Roberto** e **Chicca** sono vicini a Alberto e famiglia in questo triste momento.

Fiorella, Alberto e **Paola, Marco** e **Maby** partecipano al dolore di Alberto e famiglia

Il Club Alpino Italiano partecipa al dolore del ing. Alberto Cerruti e della famiglia per la grave perdita

Nello Catesse e famiglia commossi partecipano.

Alessandro e **Piera Gallone** partecipano commossi al dolore di Alberto e Paola.

Sono affettuosamente vicini ad Alberto e Paola

Nicoletta Feraggiano
Emma Martinotti
Lidia Mecozzi
Graziella Converso
Enza Modica
Maria Teresa Racca
Stefania Di Martino.

Per sempre ricordano il [redacted] amico

[redacted] Di Vito

[redacted] amici [redacted], **Tiziana**, [redacted], **Beppe** [redacted] **Mimma, Gianfranco**

— **Torino**, 24 giugno 1997.

[redacted]

La famiglia di

Roberto Patruno

ringrazia tutti i parenti, amici, vicini, colleghi e i meravigliosi volontari del S. Bartolomeo che hanno condiviso il [redacted] dolore

— **Torino**, 27 giugno 1997

La famiglia **Campagna** sentitamente ringrazia quanti hanno partecipato al loro dolore per la scomparsa del caro

Franco

— **Torino**, [redacted] giugno 1997

[redacted]

1995 28 GIUGNO 1997

[redacted] Sardi

Caro Stefano, sono due anni che non ti vedo, ma so che tu sei sempre con me, nel mio cuore, nella [redacted] mente ed ovunque io sia. Vorrei tanto abbracciarti e vedere il tuo bel sorriso; mi consolo pensando che questo un giorno avverrà. Ciao tesoro mio. La tua Mamma.

Si uniscono con affetto papà **Eugenio** e **Massimo Novaro**.

1996 1997

I famigliari ricordano con affetto

Sergio Boffa

S. Messa domenica 29 giugno ore 8 parrocchia Centro [redacted] Mauro Torinese.

28-6-1996 28-6-1997

[redacted]

ved. Burzio

Con tanto amore ricordiamo la nostra [redacted] ravigliosa Mamma. S. messa ore 8 parrocchia Pilonetto.

47 anni di presenza sul mercato

15 mila articoli per uomo donna e bambino

14 negozi solo in Piemonte

111 mila metri quadrati di esposizione

Questi sono i grandi numeri di Scarpe & Scarpe.
Di piccolo abbiamo solo i prezzi.

SCARPE & SCARPE

TUTTO AI TUOI PIEDI

PIEMONTE

TORINO: via Po, 1 - C.so Vittorio Emanuele, 56 - c.so Traiano, 58/A - , Nichelino, via Torino, 129 - Borgaro Torinese, strada Lanzo, 118 - Leini, via Torino, 71 - Rosta , strada Moncenisio, 40 - Settimo, Centro Commerciale "Panorama"- Rivalta, Centro Commerciale "Soledoro" - Beinasco , Centro Commerciale "Le Fornaci", Grugliasco, Centro Commerciale "Le Serre"

BIELLA: via Italia, 50 - **CUNEO**: Borgo San Dalmazzo, via Fontana, 2
AOSTA: Quart, Località Amerique n.147
[illegible]
[illegible] Centro Commerciale "Il Triangolo"
LODI: S. Angelo Lodigiano, Centro Commerciale "Il Castello"

VENETO - FRIULI

VENEZIA: San Donà di Piave ,Centro Commerciale "Piave",-
PORDENONE: Roveredo in Piano, Parco Commerciale "Semeraro"
ROVIGO: Giacciano con Baruchella, Centro Commerciale "Il Faro"
UDINE : Cassacco, Centro Commerciale "Alpe Adria" - Prossima apertura

TOSCANA

FIRENZE: Calenzano, Euromercato "Franceschini"

EMILIA ROMAGNA

MODENA: Soliera, " Le Gallerie" - Prossima apertura

Fingerma finanzia la vostra Audi.

...deve proprio sembrare...

Una berlina deve proprio sembrare una berlina?
Nuova Audi A6. Continuate a immaginare.

Audi
All'avanguardia tecnica

Scopritelo dal vostro Concessionario

BMW MICAR pastorino VALMOTOR VOLKSWAGEN IVREA

a TORINO
c.so ferrucci, 24 tel. (011) 433.50.44
c.so sebastopoli, tel. (011) 329.93.22
c.so francia, 262 tel. (011) 715.696
NUOVO INDIRIZZO
via g. bruno, 70 tel. (011) 319.40.94

a CIRIÈ
via torino, 95 tel. (011) 920.81.84

a IVREA
c.so vercelli, 222 tel. (0125) 25.14.15

Gruppo Concessionarie Audi per Torino & Provincia

Audi

Scandalo sanità a Milano: ladri nell'appartamento di Poggi Longostrevi, ma non è stato rubato nulla

Nuovo blitz al San Raffaele

Sequestrate altre cartelle nell'ospedale

MILANO. «Non avevano finito», è il laconico commento dell'ufficio stampa dell'ospedale San Raffaele. Sarà, per la seconda volta in tre giorni i militari delle Fiamme gialle tornati a perquisire il nosocomio, tra i più grandi di Milano. A mandarli, sono stati Sandro Raimondi e Francesco Prete, i due magistrati che, partendo dal Centro di medicina nucleare di Poggi Longostrevi, stanno mettendo sottosopra gli ambienti medici milanesi. Alla ricerca della truffa miliardaria ai danni delle Ussl.

Al San Raffaele, la guardia di finanza era già stata mercoledì. Ieri, di Per controlli che - assicurano dall'ufficio stampa - dureranno almeno fino a martedì prossimo. In particolare le Fiamme gialle stanno controllando tutte le analisi, convenzionate con le Usl, state effettivamente eseguite.

Il sospetto, infatti, è che la truffa di Poggi Longostrevi - analisi fotocopia, retribuite una per anche mai eseguite - sia un classico, nel mondo della malasanità milanese. «Sì, ma i dati e le evidenze cliniche confermeranno la nostra assoluta correttezza», mettono le mani avanti al San Raffaele.

In questo caso, sono da controllare oltre prescrizioni per altrettante analisi. Nel mirino ci sono soprattutto i rimborsi per i ricoveri e le prestazioni mediche in odontoiatria.

Che gli interessi in gioco - oltre che i miliardi - siano tantissimi, sembra dimostrarlo una vicenda che tinge di giallo tutta l'inchiesta. Alcuni sconosciuti si sono infatti introdotti la notte scorsa nello studio abitazione di Poggi Longostrevi e della moglie, Lia Zanca, entrambi a San Vittore.

Apparentemente sembra non sia stato sottratto nulla. Almeno non gli oggetti di valore, gioielli e pellicce. E allora cosa cercavano, i soliti ignoti? Non rispondere la governante di casa Longostrevi, che ha dato l'allarme. La casa, da quando la coppia è in carcere, di è disabitata. Così, ai «ladri» non è stato difficile entrare da una finestra dello studio.

Nessuno, se non il medico in carcere da giorni, può sapere esista una documentazione in «nero» dei proventi, degli imbrogli ai danni delle Usl che - saperlo - per 10 anni hanno regolarmente pagato prestazioni sanitarie e analisi di laboratorio fantasma.

Intanto i magistrati milanesi che si occupano della vicenda sembrano intenzionati a nominare un commissario, incaricato di amministrare la proprietà di Poggi Longostrevi. Tra cliniche e laboratori, si tratta di 14 centri medici.

Spesso con amministratori di comodo, talvolta intestati a società dello stesso Poggi Longostrevi, quasi sempre alla doppia contabilità. Una parte in Italia, l'altra all'estero. Dove il medico risulta abbia versato oltre milioni al mese negli ultimi anni. In attesa delle rogatorie che dovrebbero chiarire la contabilità occulta della truffa, è ancora polemica sulla giunta della Regione Lombardia. Dopo il rimpallo di tra il della Sanità Rosy Bindi e il presidente della giunta, Roberto Formigoni, scende in campo la Cisl pensionati. Forte del coinvolgimento nell'inchiesta, come indagato, del responsabile regionale del ccd, Abelli, i pensionati vanno all'attacco: «Siamo scandalizzati. La giunta si è preoccupata di tutto, meno che dei controlli». [r. m.]

Nuovo blitz della Guardia di Finanza al San Raffaele di Milano

Strage evitata

Bari, tre massi sulla ferrovia Linea sabotata

BARI. Tre grossi massi sono stati posti la notte sui binari della tratta delle Ferrovie dello Stato tra Bari e Lecce, all'altezza dello scalo di Cozze, a una trentina di chilometri a Sud del capoluogo pugliese. Ad accorgersene è il macchinista del treno regionale «12527», che parte da Bari, il quale è riuscito ad azionare rapidamente i freni ed ha impedito l'impatto: l'urto - secondo gli agenti della polizia ferroviaria - sarebbe stato violento per la dimensione degli ostacoli. Durante i primi sopralluoghi, gli investigatori hanno notato che stato bloccato, utilizzando un altro masso, il «deviatore», il congegno che si trova sulla massicciata che permette di dare direzione ai convogli, ed stato manomesso - infrangendo il vetro - il segnale luminoso «di protezione», che indica al macchinista se può entrare nella stazione o se vi sono eventuali impedimenti.

Le indagini svolte dalla polizia ferroviaria tendono anche ad accertare se i danneggiamenti alle apparecchiature avrebbero potuto causare disastri ferroviari e le modalità di alterazione dei segnali fossero tali da rendere ininfluenti i guasti. Per la polizia ferroviaria il tentativo di sabotaggio messo in atto ieri i massi sui binari non può essere opera di ragazzini. Gli investigatori ne sono convinti in particolare per ragione: il segnale luminoso di protezione, contrariamente a quanto era sembrato in un primo momento, non è stato infranto una pietra ma è stato aperto - utilizzando una chiave che è in dotazione ai ferrovieri - che chiunque può procurarsi facilmente - e suo interno stati estratti un fusibile e la lampada. E' questo che induce gli investigatori a pensare che si trattato di un progetto realizzato da persone più organizzate di ragazzi. [t. a.]

Scienziati Usa: la marijuana può indurre a dipendenza da droghe pesanti

Lo «sballo» dei giovanissimi

L'allarme della Turco: boom dell'ecstasy

ROMA. Sballo in pasticca: costa poco e non dà l'idea che sia una da «tossici». Ecco perché i giovanissimi fanno sempre più uso di ecstasy. E' quanto denuncia la ministra Livia Turco nell'introduzione della relazione alle camere sull'andamento del fenomeno delle tossicodipendenze in Italia durante il 1996.

La relazione è stata curata dal Dipartimento della solidarietà sociale sulla base dei dati e delle osservazioni dei Ministeri degli esteri, della sanità, dell'interno, di grazia e giustizia, della difesa, della pubblica istruzione, dell'università, delle finanze e delle regioni.

Le conclusioni che il consumo di stupefacenti si parcellizza e diventa sempre meno visibile: aumentano gli assuntori occasionali rispetto a quelli abituali, si preferiscono le droghe leggere rispetto a eroina e cocaina, che restano comunque le sostanze più diffuse dai 25 in su. Nel '96 le morti correlate all'uso di droga (incidenti stradali, epatiti, suicidi, overdose) state 1394, Contro le 1195 Del '95: si tratta del dato piu' alto degli ultimi dieci anni. Inoltre la sezione antidroga della polizia segnala che i sequestri delle sostanze classificate come «altre» rispetto a quelle tradizionali sono aumentati di quattro volte.

Intanto da oltreoceano viene messo sotto accusa anche lo «spinello»: due studi pubblicati dalla rivista scientifica «Science» condotti da ricercatori spagnoli e americani lo indicano un «ponte» verso l'assunzione di droghe più pesanti. Il consumo costante di marijuana, sostengono gli scienziati spagnoli dopo esperimenti topi e cavie, produce alterazioni chimiche nel cervello che possono condurre alla dipendenza da altre sostanze stupefacenti come cocaina, eroina o alcol. [r. ori.]

Una pista per miliardi di dinari kuwaitiani prelevati dalle truppe dell'Iraq

Ai don soldi di Saddam Hussein

Affidati alla 'ndrangheta per il riciclaggio

REGGIO CALABRIA. Che fine hanno fatto i miliardi di dinari kuwaitiani che le truppe di Saddam Hussein prelevarono dalla banca centrale e dagli istituti di credito dell'emirato all'epoca della guerra suicida voluta dal raiss? E' un giallo che avanti ormai da anni e che potrebbe essere ad una svolta grazie all'indagine che la direzione distrettuale antimafia di Reggio Calabria conduce dal 1995 sui traffici internazionali di droga da parte delle cosche della 'ndrangheta.

Dalle centinaia di ore di intercettazioni ambientali (costate, insieme ad altre investigazioni, oltre 1 miliardo) è saltata fuori quella che è ancora una labile traccia, ma sulla quale i magistrati si sono buttati capofitto. L'equivalente in dinari kuwaitiani di alcuni miliardi di lire è stato, infatti, bloccato nel momento in cui era oggetto di una negoziazione in Svizzera. O meglio, di un tentativo di negoziazione che persone ritenute molto vicine alla 'ndrangheta stavano trattando con misteriosi personaggi. Su chi fossero questi personaggi il riserbo è strettissimo. I magistrati non hanno voluto dire se si tratti di intermediari addirittura di uno degli «gnomi» che, nel chiuso delle loro banche, lavorano al riparo delle indagini.

C'è comunque più che una semplice ipotesi ed è quella che qualcuno (personaggi legati, più o direttamente, al governo dell'emirato? Oppure specialisti in gigantesche e planetarie operazioni di «lavaggio» di denaro sporco?) abbia dato incarico alla 'ndrangheta - ormai sempre più imprenditrice - di intervenire, un intreccio complesso che appare già fantapolitica. [d. m.]

BOLICITARIA

Isnardi: l'olio Ardoino piace a gourmet e sceicchi

Quando uno sceicco arabo lo scoperto in una "boutique" della gastronomia in Svizzera, ha subito acquistato tutte le 34 bottiglie rimaste: è l'olio extravergine oliva "Biancardo", forse il più raro - se non l'unico - al mondo. Se ne produce pochissimo, nel Ponente Ligure e solo nelle annate in cui la maturazione delle olive Taggiasche si prolunga fino ad aprile e maggio: questo prezioso olio primavera ha colore pallido e palato dolcissimo, con vellutati, morbidi retrogusti. E' il "fiore all'occhiello" Ardoino, prestigioso marchio rilevato anni fa dalla Isnardi, una più antiche conosciute aziende olearie Imperia, agli del secolo per produrre oli medicinali la Fosfolelna.

Le solide radici storiche di quella che diventata "Pietro Isnardi Alimentari SpA" le conferma la presenza, all'ingresso della nuova sede di Pontedassio, situata lungo la statale Colle di Nava, all'uscita del paese, di un frantoio in pietra del '600, recuperato famiglia Isnardi, fatto restaurare e posto a singolare contrasto con la dernità (e la funzionalità) dell'attuale stabilimento. Ma non c'è solo il Biancardo, nella gamma offerta consumatore: i prodotti "leader" sono il Valtaurea, che prende il nome dall'Alta Valle di Oneglia, celebre da sempre per i suoi extravergini "pagati a peso d'oro", il Fructus, nato da rigorosa selezione di oli vergini. Grazie loro la Isnardi è diventata fornitrice ufficiale del "Relais Châteaux".

L'olio Ardoino (esiste dal 1870, nel solco di una tradizione di famiglia, e il dottor Nanni Ardoino, "frantoiano", uomo grande cultura e tra i maggiori conoscitori di questo prodotto in campo internazionale, ha saputo lanciarlo anche all'estero) è ormai saldamente presente sulle tavole dei maggiori ristoranti d'Europa, grazie anche all'indiretta azione promozionale di ambasciatori dell'alta cucina, come lo "chef" genovese Zeffirino per l'Italia e Alain Ducasse per la Francia. Tra i risultati, l'inserimento ("Del tutto inatteso", Pietro Isnardi, amministratore delegato della società) ben ricette proposte dall'enciclopedia Eurodelices, in cui i cuochi decine di ristoranti d'alto rango di 13 Paesi illustrano i propri atti migliori.

Ai mercati esteri, l'Isnardi guarda con particolare attenzione, anche perché quello italiano è pressoché saturo. Quest'anno, partecipa con uno stand alla Fiera di New York, maggiore degli Stati Uniti, e all'Anuga di Colonia, in Germania. Ha fatto atto di presenza anche al recente China Food Shenzhen, che portato l'olio d'oliva Mediterin vetrina più ricca provincia della Repubblica Popolare Cinese, vicina Hong Kong. Il marchio Ardoino è già penetrato nelle maggiori Nazioni europee (Spagna compresa) è affacciato anche su Giappone, Australia, Brasile, Canada Usa, oltre Singapore, Kuwait Dubai. Una marcia progressiva che ha portato nel '96, dopo un periodo stallo, a un netto incremento del fatturato.

Spiega Pietro Isnardi: "Il volume d'affari è cresciuto del 35-40 per cento. E dovrebbe salire ancora, fine '97, da 17 25 miliardi. L'obiettivo raddoppiare in tre anni ed entro cinque portare l'export a superare vendite nazionali. Le potenzialità sono enormi, basta pensare dimensioni di mercati come l'americano o il giapponese, molto interessati anche alle proprietà dietetiche un condimento come l'olio d'oliva". A dar impulso penetrazione estera della Isnardi con il marchio Ardoino ha contribuito anche l'inserimento nel gruppo "E" (di cui è comproprietario Benetton), emblema del "made in Italy" a tavola: la produzione olio ligure, destinato a una clientela di lusso, da Lauda al ristorante Le Cirque di New York, è affidata Isnardi.

L'azienda ha quarantina di dipendenti, e accanto all'olio offre anche olive Taggiasche in salamoia, polpa di olive, pomodori secchi, vino "doc" del Ponente, come il Pigato e il Vermentino. E anche novità, un pesto speciale, confezionato foglie di basilico ligure, coltivato e raccolto con il sistema tradizionale nel tenuta che la famiglia possiede ad Andora, "per meglio garantirne qualità provenienza". E' una "chicca", che va ad aggiungersi ai prodotti già consolidati.

Conclude Pietro Isnardi: "Siamo una piccola realtà, ma proprio per questo siamo in grado, fin da quando inizia la campagna olearia, vendere olio tra novembre e dicembre è già confezionato. E questo è un servizio molto gradito dal tore".

La pagella tiene conto della qualità del mare, dei servizi e del rapporto strutture-numero di turisti

[redacted]

Accanto: le pagelle stilate da Legambiente in base alle risposte di 137 località turistiche della Penisola

LE MAGLIE NERE		GIUDIZIO
LOANO	☺☺	☺
UGENTO	☺☺	☺☺
ALCAMO	☺☺☺	☺☺☺
ROSOLINA	☺☺☺	☺☺☺☺
GAETA		☺☺☺
PAOLA	☺☺	☺
CHIAVARI		☺
TERMINI IMERESE		☺☺
PORTO RECANATI		☺☺
BARCELLONA		☺☺☺
ANDRANO	☺☺☺☺	☺☺☺
SCICLI		☺
TRINITA' D'AGULTU	☺☺☺☺	☺☺☺☺
MONDRAGONE	☺☺	☺☺
LE REGINE DELL'ESTATE		
GRADO	☺☺☺	☺☺☺☺
SIROLO	☺☺☺☺	☺☺☺☺
CASTAGNETO CARDUCCI		☺☺☺☺
POLLICA	☺☺☺☺	☺☺☺☺
USTICA	☺☺☺☺	☺☺☺☺
OSTUNI		☺☺☺
CHIEUTI		☺☺☺
CERVO	☺☺☺☺	☺☺☺☺
SPERLONGA	☺☺☺☺	☺☺☺
POLICORO		☺☺
ROSETO D. ABRUZZI		☺☺☺
[redacted]		

Legambiente incorona Grado

«E' la spiaggia ideale per le vacanze»

[redacted]

Nella classifica appaiono lontane le località celebri: da Taormina a Rimini da Portofino [redacted] Lignano

Ma la Romagna critica la graduatoria: «E' stilata in base [redacted] simpatie personali»

ROMA. L'avreste mai detto? E' Grado il luogo ideale per andare in vacanza. Parola di Legambiente che, ieri, ha presentato il secondo rapporto «Ecosistema vacanze», con le pagelle delle spiagge italiane. Ai posti d'onore, dopo quella che viene definita «la perla lagunare dell'Alto Adriatico», Sirolo e, sul Tirreno, Castagneto Carducci. Tra le cla-[redacted] «bocciate» figurano Gaeta, Sorrento, Rapallo, Alassio e Chiavari (dove c'è uno dei più grandi porti turistici d'Italia).

Il sistema adottato per le valutazioni finali è stato lo stesso dell'anno scorso. A tutti i principali Comuni costieri - oltre 360 - Legambiente ha inviato un questionario per tracciare il profilo delle località dal punto di vista ambientale, dei servizi e del grado di affollamento estivo. Soltanto 137 Comuni hanno risposto in tempo utile. Tra gli [redacted] senti» ci sono nomi celebri: Capri, l'Argentario, Positano, Amalfi, Stintino... Comuni «reticenti» che Legambiente considera «rimandati [redacted] settembre», nell'attesa che le amministrazioni locali accettino di divulgare notizie per un'informazione «completa e trasparente» ai cittadini.

I parametri sui quali si basano i giudizi rientrano in otto grandi gruppi: acqua potabile e depurazione (rete fognaria, trattamento dei reflui, acqua potabile); mobilità (aree pedonali, piste ciclabili, parcheggi, incidenti stradali); rifiuti (produzione pro-capite, raccolte differenziate); servizi balneari [redacted] turistici (servizi sanitari, accessibilità per gli handicappati, informa[redacted] sulla qualità delle acque di balneazione, vigilanza sulle spiagge, attività culturali); qualità dell'ambiente costiero (costa soggetta a erosione, spiagge libere); qualità urbana (densità edilizia, numero delle seconde case).

Ed ecco, mare per mare, i promossi [redacted] i bocciati. Mar Ligure: primo della classe è Cervo. Portofino, Rapallo, Sanremo, Alassio [redacted] Chiavari sono agli ultimi posti. Mar Tirreno: bene Castagneto Carducci, Pollica e Sperlonga. A metà classifica Viareggio [redacted] Forte dei Marmi. «Dietro la lavagna» Gaeta, Paola e Mondragone. Ionio [redacted] Basso Adriatico: promosso Ostuni. Sufficienza a Vieste. Bocciatura a Castro Marina. Alto e Medio Adriatico: la star è Grado. Seguita da Sirolo e Roseto degli Abruzzi. Senza infamia e senza lode Cattolica, Cesenatico e Rimini. Scarsi Lignano Sabbiadoro, Vasto, Porto Recanati.

E le isole? Sicilia: pieni voti per Ustica e Marsala, benino per Taormina, male per Scicli, Barcellona e Trinità d'Agultu. Sardegna: benissimo La Maddalena, se la cava Santa Teresa di Gallura, sfiorano l'insufficienza Golfo Aranci e Bari Sardo.

«Il nostro obiettivo - ha detto Ermete Realacci, presidente di Legambiente - è dimostrare, dati alla mano, che la qualità ambientale non solo non è nemica del turismo, ma anzi è la risorsa più rilevante su cui l'Italia può contare». Realacci s'è detto convinto che «la crisi che colpisce tante località balneari, un temp[redacted] rinomate, è anche frutto della scelta scellerata di spremere l'ambiente e il territorio nell'illusione d'incrementare il turismo».

Eppure c'è ancora chi crede che per portare turismo e lavoro si debba cementificare le coste, distruggere la natura, realizzare progetti faraonici. [redacted] una [redacted] è chiara - ha concluso Realacci - chi va in vacanza al mare cerca acqua e aria pulite, poco traffico, pulizia. Se non [redacted] trova nei luoghi tradizionali di villeggiatura, finisce per cercarli altrove. Magari fuori d'Italia».

Ma è già polemica. Trademark Italia, società di ricerche in campo turistico che ha sede a Rimini, boccia la classifica di Legambiente, criticando i criteri usati. «Quale Italia rappresenta quella classifica - si legge in un comunicato - visto che nelle prime dieci località ci sono meno di duemila camere d'albergo di standard internazionale? E' corretto allora pubblicare certificazioni, condite di simpatie personali, che sembrano sciabolate contro la maggioranza dei turisti, che risulterebbero (se le graduatorie fossero vere) dei poveri fessi?». [d. dan.]

Danni ingenti

Emergenza maltempo [redacted]

MILANO. F[redacted] e smottamenti, dovuti alle intense precipitazioni cadute sulla provincia di Bergamo, hanno indotto la prefettura del capoluogo orobico - alle 4 di ieri notte - a chiedere al Dipartimento Nazionale [redacted] Protezione Civile lo stato di emergenza. Tutti i Comuni della provincia di Bergamo sono stati allertati: prevista l'esondazione del Lago di Iseo.

Queste le conseguenze più rilevanti provocate dalle piogge intense che da giovedì pomeriggio stanno interessando gran parte del territorio lombardo. Le province più colpite sono quelle [redacted] Pavia, Milano, Varese, Como, Lecco [redacted] Brescia. Su Bergamo nelle ultime 12 ore [redacted] caduti in media [redacted] pioggia. Frane di particolare rilevanza sono segnalate nelle zone di Parzanica, Riva di Solto, Portirone.

In provincia di Brescia lo straripamento del fiume Oglio ha interessato i Comuni di Pontoglio, Palazzolo sull'Oglio, Marone e Pisogne. Alcune abitazioni sono state allagate. Il Consorzio del Fiume Oglio sta provvedendo a scaricare acqua nel Lago di Iseo di cui peraltro è prevista la tracimazione sul lungolago nel Comune di Iseo.

In provincia di Cremona il fiume Serio ha raggiunto il livello [redacted] guardia nella zona del Cremasco.

In provincia di Lecco segnalato dissesto [redacted] Bellano, altro smottamento in provincia di Sondrio in località Vercelia. Pioggia intermittente sulle province [redacted] Como, Mantova, Lodi, Pavia, Varese e Milano, [redacted] non [redacted] stati segnalati problemi particolari. E le previsioni meteorologiche non sembrano lasciare molte speranze di miglioramento per i prossimi giorni. [r. cri.]

Prove [redacted]

Dieci milioni di auto in viaggio nel weekend

Primi esodi estivi in questo weekend. Sono annunciati in movimento dieci milioni di veicoli

ROMA. E' scattato sotto la pioggia il primo esodo d'estate. Dieci milioni di auto viaggeranno in questo weekend sulle strade e autostrade italiane per raggiungere le località di vacanza. [redacted] code vengono anche annunciate ai valichi, soprattutto al Brennero. Per agevolare gli spostamenti il ministero dei Lavori pubblici ha stabilito, tra le 7 e le 24 di oggi, il blocco di tir e autocarri. Il traffi[redacted] sarà in aumento da Milano verso [redacted] direttrici Venezia e Bologna per l'Adriatico, e verso i laghi; lungo la A/14 «Adriatica» e quindi da Firenze verso il mare e in tutta la Liguria. Ecco i consigli per una partenza «intelligente»: per le partenze sono da evitare tutti i weekend di luglio, oltre al primo, il 2 e 9 agosto; per i rientri, sono sconsigliati [redacted] 26 luglio, il 16, 22, 23, 29 e 30 agosto. I mezzi pesanti non potranno circolare tutti i fine settimana di luglio e di agosto dalle 7 alle 24. La società Autostrade ha messo a disposizione 65 «Punti Blu», ai quali gli automobilisti potranno rivolgersi per informazioni [redacted] per acquisti [redacted] tessere a scalare per il pagamento dei pedaggi e Telepass. Gli automobilisti potranno anche chiamare il numero 06/43632121, per avere 24 ore su 24 informazioni sul traffico [redacted] sintonizzarsi su «Isoradio» 103.3 in Fm. [r. cri.]

«[redacted] dispettosa»

Il meteorologo Caroselli «Ma El niño non c'entra»

Guido Caroselli meteorologo del Tg1

ROMA. Sarà una strana estate, almeno dal punto di vista climatico. Guido Caroselli, il meteorologo del Tg1, ne è convinto «perché le stranezze stagionali fanno ormai parte del nostro tempo».

Cinque mesi di siccità, adesso questo clima incerto e più freddo. Cosa succede?

«Fino agli Anni 60 [redacted] clima italiano è stato stabile, la primavera era in un modo, l'estate in un altro. Dal '70 hanno cominciato a verificarsi situazioni irregolari».

Perché?

«Nessuno lo [redacted]. Siamo in [redacted] periodo irregolare per eccellenza. Sul tempo influiscono fenomeni regolari (come le "macchie solari") e cause irregolari, come le eruzioni vulcaniche. E tra questi fenomeni, regolari ed irregolari, che sono come un mazzo di carte, spunta il jolly che è l'uomo. E allora abbiamo l'inquinamento e l' "effetto serra"».

Come sarà questa estate appena cominciata?

«Non so e nessun meteorologo può saperlo, perché non si possono fare previsioni così a lungo termine».

Con questa altalena di freddo e caldo c'entra in qualche modo la corrente «El niño»?

«Non c'entra nulla, interessa l'Emisfero Sud. Le ondate di gran caldo sono portate dai venti "stratosferici". Comunque non ci sarà un'estate particolarmente torrida, nessuna punta di 50 gradi». [a. tor.]

[redacted]

RETTIFICA

La foto incriminata: lo stabilimento della Delsanto di Pollenzo

Sull'edizione di domenica scor[redacted] de «La Stampa», a pagina 12, a corredo dell'articolo «Festa blindata dopo la scomunica», è stata pubblicata una fotografia errata. L'azienda che compare [redacted] è la Miroglio, [redacted] la ditta Delsanto, pure [redacted] Pollenzo (frazione di Bra), che però nulla ha che vedere con il servizio.

IL TEMPO

a cura di **Marcello Loffredi**

PIOGGIA, [redacted] BREVE TREGUA. Il tempo incerto ed [redacted] tratti perturbato presente [redacted] Nord e [redacted] parte del Centro [redacted] destinato a protrarsi fino a quando la circolazione depressionaria, che incombe sull'Europa centro occidentale, non si [redacted]. E dopo un parziale miglioramento entro domani e lunedì sia al Nord che sulla Toscana e sulla Sardegna torneranno nuvole e pioggie.

[redacted] **dopodomani.** Al Nord, sulla Sardegna e su gran parte del Centro temporali locali specialmente durante le ore pomeridiane. Tendenza [redacted] parziali schiarite in serata [redacted] Piemonte, Valle d'Aosta, Liguria, Toscana [redacted] Sardegna.

OGGI. Sul Nord Ovest, sulla Sardegna e lungo le coste della Toscana e del Lazio nuvoloso ma con tendenza a parziali schiarite. Sul resto del Nord [redacted] del Centro, nuvoloso [redacted] temporali locali, specie sulle zone montane, [redacted] Sud poco nuvoloso.

DOMANI. Nuova intensificazione della nuvolosità al Nord ed al Centro con temporali ad iniziare dalle regioni nord occidentali e dalla Toscana. Al Sud da poco nuvoloso a variabile. Temperature in flessione al Nord e sulle regioni centrali tirreniche; in temporaneo aumento al Sud.

CITTA' ITALIANE

	min	max		min	max		min	max
Aosta	12	17	Bologna	20	28	Bari	17	33
Bolzano	13	15	Firenze	20	31	Napoli	16	32
Verona	17	20	Pisa	18	27	Potenza	12	31
Trieste	20	27	Ancona	18	30	S.M. Leuca	20	24
Venezia	17	24	Perugia	15	29	R. Calabria	18	28
Milano	16	20	Pescara	16	31	Palermo	21	33
Torino	15	21	L'Aquila	12	28	Catania	17	28
Cuneo	14	21	Roma Urbe	17	31	Messina	20	27
Genova	18	21	Roma Ciamp.	17	30	Alghero	18	30
Imperia	16	21	Campobasso	15	26	Cagliari	21	28

CITTA' [redacted]

	min	[redacted]			min	max	
Amsterdam	12	17	nuvoloso	Lisbona	15	[redacted]	
Atene	np	np	np	Londra	12	14	pioggia
Bangkok	28	34	variabile	Los Angeles	19	27	variabile
Berlino	12	23	pioggia	Madrid	16	29	sereno
Bruxelles	13	19	nuvoloso	Montreal	np	np	np
Bucarest	18	25	variabile	Mosca	15	23	nuvoloso
Budapest	16	30	sereno	New York	21	34	sereno
Buenos Aires	5	12	sereno	Nizza	np	np	np
Copenaghen	13	16	nuvoloso	Parigi	13	17	nuvoloso
Dublino	9	14	nuvoloso	Pechino	22	31	sereno
Francoforte	14	18	nuvoloso	Praga	18	26	variabile
Gerusalemme	17	27	np	Rio de Janeiro	22	29	sereno
Ginevra	13	18	pioggia	Sofia	14	28	sereno
Helsinki	8	18	sereno	Sydney	10	19	nuvoloso
Johannesburg	3	22	sereno	Tokyo	25	33	sereno
Il Cairo	32	37	sereno	Varsavia	12	27	variabile
Istanbul	17	25	sereno	Vienna	16	26	variabile

SSBC

«IL MIO CLIMA IDEALE HA 3 ANNI DI GARANZIA.*»

CLIMA 12 portatile split. DOLCECLIMA portatile monovolume. CLIMAPIÙ split fisso.

* con Polizza Assicurativa gratuita.

1678-11887

LA NUOVA GENERAZIONE DI CLIMATIZZATORI.

SPLENDID

QUOTAZIONI BOT

(rendimento netto)	Giorni	Prezzo	Tasso
31-07-97	30	99.497	6.158
29-08-97	58	99.140	5.858
30-09-97	91	98.650	5.[illegible]
31-10-97	122	98.135	5.680
28-11-97	150	[illegible]	5.580
30-12-97	182	97.259	5.670
30-01-98	213	96.469	5.[illegible]
[illegible]	241	95.720	5.270
31-03-98	273	95.099	5.120
30-04-98	303	94.350	5.100
29-05-98	332	94.599	5.270
30-06-98	[illegible]	94.240	[illegible]

Sale raccolta Ina

L'assemblea degli azionisti dell'Ina [illegible] approvato il bilancio '96 dell'istituto che chiude con un utile ante imposte di [illegible] miliardi, con un aumento del 12,3 per cento rispetto [illegible] '95. L'utile netto ha raggiunto i 421 miliardi con un aumento del 6,4 per cento. L'assemblea presieduta [illegible] Sergio Siglienti ha approvato la distribuzione di un dividendo di 65 lire (+18 per cento sul '95). Il dividendo andrà in pagamento a partire dal prossimo [illegible] luglio. Secondo [illegible] consigliere Benassi nel primo quadrimestre '97 è au[illegible] [illegible] la raccolta premi della compagnia: la nuova produzione [illegible] salita [illegible] 74 per cento mentre [illegible] raccolta [illegible] plessiva ha registrato un aumento del 20 per cento per l'Ina Spa.

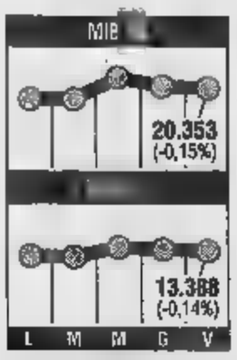

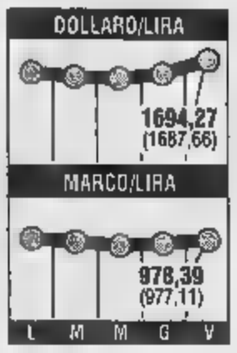

Ault, Tanzi rilancia

La Parmalat ha annunciato ufficialmente l'estensione dell'offerta di acquisto del [illegible] gruppo alimentare canadese Ault Foods al 13 luglio: si tratta di un ulteriore passo avanti verso l'acquisto della società canadese da parte del gruppo guidato da Callisto Tanzi, [illegible] che l'estensione dell'offerta è stata operata per permettere alla Parmalat di rastrellare il quantitativo di azioni sufficiente ad ottenere il controllo della Ault Foods. «L'integrazione dei due gruppi - ha spiegato il presidente durante l'assemblea che ha approvato il bilancio [illegible] del gruppo alimentare - porterà a un fatturato di circa 2 miliardi di dollari canadesi con un miglioramento [illegible] 20-30 milioni di [illegible] canadesi del margine operativo».

MONETE AUREE

Sterlina (v.c.)	130.000 - 144.000
Sterlina (n.c.)	137.000 - [illegible]
Sterlina (post.'74)	136.000 - 152.000
Marengo it.	118.000 - 129.000
Marengo sv.	108.000 - 127.000
Marengo fr.	108.000 - 121.000
Marengo b.	108.000 - 121.000
Marengo s.	108.000 - 121.000
20 Marchi	135.000 - 150.000
10 $ liberty	440.000 - 530.000
4 ducati Austria	320.000 - 360.000
100 corone Austria	560.000 - 640.000
100 pesos Cile	330.000 - 365.000
Krugerrand	567.000 - 630.000
50 pesos Messico	685.000 - 755.000

TELEPASS family
167-269269
autostrade

LA STAMPA
ECONOMIA E FINANZA
Sabato [illegible] Giugno 1997 17

TELEPASS

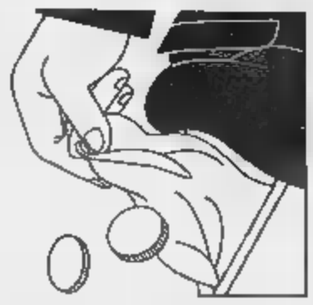

Tre decreti approvati dal Consiglio promettono anche una migliore lotta all'evasione

Fisco più facile dal prossimo anno

Si pagherà anche con Bancomat o assegni

ROMA. Fisco più amico ed efficiente già dal prossimo [illegible]. Il Consiglio dei ministri ha dato ieri via libera, dopo il parere delle commissioni parlamentari, a tre decreti legislativi del ministro delle Finanze Visco destinati ad attuare in tempi brevi [illegible] deleghe fiscali contenute nella finanziaria '97. Molte le novità a favore [illegible] contribuenti, [illegible] anche per il rilancio della funzionalità degli uffici finanziari: «dichiarazione unificata» per [illegible] denunce dei redditi, dell'Iva, dei contributi e dei premi previdenziali; possibilità di pagare [illegible] tasse non solo in contanti, bensì pure con assegni circolari [illegible] non, bonifici, bancomat [illegible] carte di credito; riduzione delle scadenze [illegible] versamenti mensili dalle attuali 60 a 15 e fissazione al 18 del[illegible] data per i versamenti mensili; compensazione facile tra crediti e debiti; facoltà di inviare le dichiarazioni agli uffici finanziari [illegible] solo da parte dei Caaf (centri di [illegible] sistenza fiscale), ma anche da parte di commercialisti, associazioni di categoria, banche [illegible] poste.

Dunque, all'indomani della vivace assemblea annuale della Confcommercio, Visco ha dato una risposta concreta alla raffica di critiche e fischi che gli erano stati frettolosamente rivolti. Si tratta, in realtà, di una «rivoluzione» di notevole portata che renderà più facile la vita dei cittadini, ma nello stesso tempo consentirà di attuare accertamente più rapidi [illegible] dare, così, una forte spallata all'evasione. Vediamo, nel dettaglio, le innovazioni principali.

Dichiarazioni. Oltre 7 milioni di dichiarazioni verranno eliminate con il passaggio dall'attuale dichiarazione distinta per imposte [illegible] contributi (fino a 6 all'anno tra fisco, Inps [illegible] Inail) ad una sola, che sarà valida anche per l'imposta regionale Irep prevista dal prossimo [illegible]. Gran parte dei lavoratori autonomi dovrà limitarsi a versare solo il debito derivante dalla compensazione tra crediti [illegible] debiti relativi ai contributi e alle tasse. La dichiarazione non potrà essere [illegible]ù presentata al Comune o agli uffici finanziari, ma tramite un commercialista, le associazioni di categoria o i Caaf; potrà, però, essere consegnata direttamente agli sportelli bancari e alle poste. Quindi, [illegible] gli intermediari a trasmettere i dati all'amministrazione per via telematica (solo le società di capitali [illegible] fatturato superiore [illegible] 5 miliardi potranno continuare a rivolgersi all'amministrazione) e ciò avrà un risultato eccezionale: in appena 3 mesi tutti i dati saranno già disponibili per la successiva lavorazione, [illegible] attualmente vengono digitati in [illegible] o 4 anni.

Versamenti. Dai 60 versamenti distinti all'anno per imposte e contributi si passerà [illegible] '98 [illegible] 15, ai quali vanno aggiunti gli acconti e i saldi delle imposte [illegible] dell'Iva che restano fissati al 31 maggio, al 30 novembre [illegible] al 27 dicembre. Sarà possibile, inoltre, rateizzare gli [illegible] conti che cadono [illegible] maggio [illegible] novembre e i contribuenti potranno compensare debiti [illegible] crediti, avviando così l'eliminazione della farraginosa macchina dei rimborsi.

Basi imponibili. Le basi imponibili ai fini contributivi e fiscali [illegible] rese omogenee (ora, ad esempio, i fringe benefit o i compensi delle trasferte sono trattati in modo diverso), creando in tal modo la premessa per controlli incrociati tra fisco [illegible] Inps.

Servizi di cassa. Dal 1° gennaio gli sportelli dei dipartimenti delle entrate [illegible] del territorio saranno chiusi [illegible] e le loro funzioni [illegible] trasferite ai concessionari della [illegible]iscossione, alle banche e alle imposte. Così circa [illegible] dipendenti potranno essere utilizzati nella lotta all'evasione. Allargata ad altre imposte la disciplina [illegible] conto fiscale riservata ai titolari di partita Iva.

Comitati tributari. E' stata modificata la composizione [illegible] comitati tributari regionali, riducendo il numero dei componenti ed eliminando i membri dell'amministrazione.

[illegible]. Con decreto-legge il go[illegible] [illegible] ha prorogato dal [illegible] giugno al [illegible] settembre il termine per [illegible] versamento dei tributi relativi alle dichiarazioni di successione. La proroga si è resa necessaria [illegible] seguito dell'estensione, [illegible] la manovrina di primavera, del meccanismo dell'autoliquidazione alle imposte di successione, ipotecarie e catastali.

Gian [illegible] Fossi

COME CAMBIA LA DICHIARAZIONE

OGGI	DOMANI
■ Sino a 60 versamenti annui tra Irpef, Ilor, Irpeg, Iva, ritenute, contributi sociali, premi assicurativi.	■ Versamenti [illegible] scadenze unificati (minimo 7 [illegible] massimo 15 in un anno); compensazione crediti/debiti, rateizzazione.
■ Pagamenti solo in banca, poste o concessionari.	■ Ammesse carte credito, bancomat, assegni bancari ecc.
■ Fino [illegible] 5 dichiarazioni/anno (740, 760, 750, 770, Iva, Inps, Inail).	■ Dichiarazione unificata fisco-previdenza-assicurazione e scadenza unica (7 milioni di dichiarazioni in meno).
■ Coda in poste o uffici per presentare le dichiarazioni cartacee.	■ Anche tramite commercialista, associazioni categoria, banche.
■ Controlli lenti e con possibilità di errore; controllo formale entro 3-4 anni.	■ Esame entro pochi mesi, accertamento unitario a fini fiscali [illegible] previdenziali. [Ansa]

Si potranno compensare debiti e crediti relativi ai contributi e alle tasse

Il ministro delle Finanze Vincenzo Visco

In tre mesi +5,9%

Il Pil Usa superiore alle attese

WASHINGTON. Il prodotto interno lordo degli Stati Uniti è salito nel primo trimestre del 5,9 per cento. Il dato definitivo, annunciato dal Dipartimento del Commercio, si confronta con una prima revisione annunciata il 30 maggio del 5,8 per cento e una stima iniziale del 5,6 per cento [illegible] nota il 30 aprile. Gli analisti prevedevano una crescita del 5,8 per cento. Il dipartimento ha inoltre rivisto al ribasso al 2,7 per cento l'indice dei prezzi contro il 2,8 per cento stimato in precedenza. Per il Pil si tratta della maggiore crescita registrata dal primo trimestre del 1987, quando aumentò del 6 per cento. Nel primo trimestre di un anno fa il Pil era cresciuto del [illegible] per cento, mentre nel quarto trimestre del 1996 è aumentato del 3,8 per cento.

Il dipartimento ha spiegato che la lieve revisione al rialzo del Pil del primo trimestre è dovuta [illegible] un deficit commerciale più contenuto di quanto stimato inizialmente (rivisto [illegible] 22,3 miliardi contro 28,4 precedenti), grazie al rallentamento del ritmo delle importazioni. L'import è infatti stato rivisto al ribasso [illegible] 44,7 miliardi di dollari contro 51,6, mentre le esportazioni nette sono risultate pari a 22,4 miliardi di dollari contro i 23,1 stimati inizialmente. La revisione in calo del deficit commerciale è stata tuttavia controbilanciata da un apporto al pil da parte degli stock delle imprese inferiore al previsto (31,5 miliardi [illegible] dollari contro 34,3). Il dipartimento ha anche rivisto la spesa al consumo che ha registrato nel primo trimestre un ritmo di crescita annualizzato di 65,5 miliardi di dollari (+5,6 per cento) contro i 66,2 stimati in precedenza (+5, 7 per cento).

Wall Street, confortata anche dai dati sull'inflazione che non fanno prevedere un immediato ritocco dei tassi da parte della Federal Reserve, ha aperto in deciso rialzo e dopo un massimo a quota 7.770 si è assestata attorno ai 7.700 punti dell'indice Dow Jones.

A maggio stipendi in volata

In un anno +4,7%, il record al pubblico impiego

ROMA. Crescono a maggio le retribuzioni dei lavoratori dipendenti. I salari, infatti, salgono dello 0,2% rispetto ad aprile e del 4,7% su base annua, [illegible] una variazione media nei 12 mesi del 4,3%. Le retribuzioni, dunque, [illegible] più del costo della vita che a maggio [illegible] salito dell'1,6%. Ma assieme alle retribuzioni aumentano anche i conflitti di lavoro che nei primi 4 mesi del '97 hanno fatto registrare un nu[illegible] di ore non lavorate pari a 4,6 milioni con un rilevante incremento rispetto alle ore perdute nello stesso periodo del '96 (1,4 milioni).

L'applicazione dei benefici previsti dagli accordi ha determinato - sottolinea l'Istat - un incremento congiunturale dell'indice pari allo 0,3% nell'agricoltura, allo 0,1% nell'industria, nei trasporti, comunicazioni e nei servizi privati, all'1% nel credito e assicurazioni ed allo 0,3% nella pubblica amministrazione. La variazione tendenziale risulta superiore alla media generale per la pubblica amministrazione (+7,5%), mentre varia[illegible] inferiori alla media si registrano per l'agricoltura (+1,6%), l'industria (+3,8), il commercio, alberghi e pubblici esercizi (+4,2%), i trasporti (+1,5%), il credito e assicurazioni (+4,3%) ed i servizi privati (+3,4%). Nei primi cinque mesi del '97 [illegible] inoltre, stati recepiti 18 nuovi accordi collettivi nazionali e 18 accordi provinciali.

Per quanto riguarda i conflitti [illegible] lavoro le ore perdute ad aprile sono [illegible] causate per il 58,8% da rinnovi contrattuali e rivendicazioni economiche soprattutto nei [illegible] parti delle industrie manifatturiere (46,1%) e del commercio (33,3%).

«Nessuno scandalo, [illegible] sta solo recuperando quello che si era perso nel '94 e nel '95», commenta il rial[illegible] delle retribuzioni il segretario generale della Cisl, Sergio D'Antoni. «Allora - afferma D'Antoni - subimmo una perdita di salario reale perché l'inflazione rimase alta. Oggi che l'inflazione [illegible] abbassa [illegible] logica dell'intesa del 23 luglio '93 porta proprio a questo. Se tutto [illegible] in ordine, [illegible] fine [illegible] risultato è positivo». Secondo Sergio D'Antoni, i contratti rinnovati [illegible] l'inflazione programmata possono cioè produrre un vantaggio [illegible] l'inflazione si rivela più bassa.

L'aumento dei salari e della conflittualità, sostiene invece [illegible] segretario confederale della Cgil, Walter Cerfeda, «non sono in antitesi tra loro, ma figli della stessa origine. Mentre la lira forte e la stabilità valutaria hanno protetto i salari - [illegible] - le imprese, che traevano competitività nella svalutazione, hanno scaricato sul costo del lavoro ciò che prima scaricavano sulla lira debole. In assenza di interventi a favore [illegible] [illegible] politica per lo sviluppo del Paese da parte del governo, dovremmo assistere [illegible] prossimi mesi ad una "escalation" [illegible] conflittualità».

La società ora controllata al 70% è il maggior produttore di componentistica del Sud America

Magneti Marelli [illegible] in Brasile

Maggioranza nella Copaf, che fattura 1000 miliardi

TORINO. La Magneti Marelli avanza in Brasile. La società del gruppo Fiat si è infatti aggiudicata il controllo, con il 70 per cento delle azioni ordinarie, della Cofap, la più grande azienda sudamericana di componentistica. Il resto del capitale fa capo per il 10 per cento alla prima [illegible] privata sudamericana, il gruppo Bradesco, e alla Mahle Gmbh, leader mon[illegible] nella produzione di pistoni, che [illegible] in possesso dell'11,4 per cento dal fondatore della Cofap e da vari investitori che complessivamente detengono l'8,6 per cento. Per la Magneti Marelli l'acquisizione rientra nell'ottica di globalizzazione dei mercati perseguita dall'amministratore delegato della Fiat, Paolo Cantarella, ed è un'operazione [illegible] grandi numeri, visto che la Copaf ha un fatturato superiore [illegible] mille miliardi [illegible] lire, impiega 8500 dipendenti su otto stabilimenti ed esporta, prevalentemente negli Stati Uniti e in Germania, [illegible] un terzo della sua produzione: ammortizzatori, sistemi di scarico [illegible] componenti meccanici, di cui i maggiori acquirenti sono Bmw, Chrysler, Fiat, Ford, Gm, Mercedes, Toyota, Volkswagen, Volvo, Scania e Commuins.

Nel 1996 la strategia della Magneti Marelli è stata orientata allo sviluppo delle capacità [illegible] porsi come «global supplier» nei confronti dei [illegible] toveicolistici mondiali ed [illegible] consolidare la [illegible] posizione [illegible] sistemista. Durante lo scorso [illegible] negli Stati Uniti [illegible] stata costituita [illegible] Magneti Marelli Usa, che ha acquisito le attività della precedente licenziataria; in Argentina, grazie [illegible] una joint venture nell'area dei [illegible]sistemi termici con la giapponese Denso, [illegible] nata la Magneti [illegible]arelli Denso, mentre nel settore dei sistemi di scarico ha debuttato la Magneti Marelli Sistema [illegible] escape; in Turchia, infine, si è creata, con [illegible] partner locale, la Magneti Marelli [illegible] view mirrors. Nel campo delle acquisizioni, invece, è [illegible] raggiunto il completo controllo della brasiliana Magneti Marelli sistemas de exaustao (sistemi [illegible] scarico), mentre in Portogallo si è realizzato il controllo, al 59,7 per cento, della João de Deus, che opera nell'area dei sistemi di raffreddamento del motore.

Nei primi tre mesi del 1997, in un contesto [illegible] mercato che ha presentato segnali di ripresa della produzione autoveicolistica, seppur differenziata per [illegible] geografica, i ricavi netti della Magneti Marelli si sono [illegible] a 1620 miliardi, [illegible] una crescita del 6,1 per cento sullo stesso periodo dell'anno precedente (a parità di tassi di cambio). Il risultato operativo è positivo per 18 miliardi, contro i 110 del primo trimestre '96, pur considerando spese di 13 miliardi per costi di ristrutturazione.

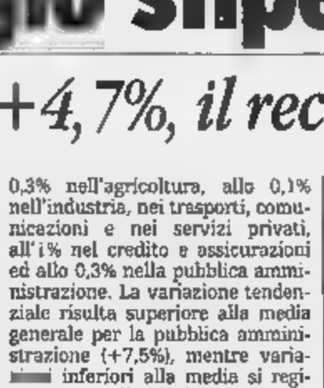

Paolo Cantarella

[illegible] gennaio è stato sottoscritto un accordo per la costituzione della Magneti Marelli India, in joint venture con la Premier automobiles. E in Francia si [illegible] conclusa un'intesa [illegible] il gruppo Labinal per studiare congiuntamente eventuali forme di sinergia nei campi di attività relativi a sensori [illegible] davioguida.

[r. e. s.]

La Confapi propone modifiche per il diritto di rientro e la malattia

«Lo Statuto dei lavoratori ci sta stretto»

Le piccole-medie imprese chiedono flessibilità

TORINO. Dopo oltre 25 anni lo Statuto dei lavoratori (la «legge [illegible] per giuristi ed esperti sindacali) [illegible] da gettare nella carta straccia? Sicuramente no, [illegible] «quest'abito ci sta troppo stretto» [illegible] necessita almeno di alcune correzioni, sostiene la Confapi (confederazione che raggruppa 61 mila piccole [illegible] medie imprese non aderenti alla Confindustria, con oltre un milione di addetti complessivamente).

In sostanza i «piccoli» sollecitano più flessibilità e nuove, chiare, regole nella gestione dei rapporti di lavoro che assicurino la crescita delle piccole-medie aziende e che, contemporaneamente, creino nuova occupazione. Il tutto è sintetizzato in una «bozza di proposta di legge» che è stata presentata ieri in una conferenza stampa.

I quattro punti dello Statuto sui quali la Confapi chiede un intervento correttivo sono, in primo luogo, l'articolo 18 (reintegrazio[illegible] nel posto di lavoro), ritenuto il più importante «poiché rende difficile lo sviluppo delle piccole e medie imprese». La modifica principale proposta riguarda «l'abolizione della reintegrazione [illegible] scelta del dipendente nelle aziende superiori ai 15 addetti ed una maggiore razionalizzazione ed uniformità nella tutela dei dipendenti».

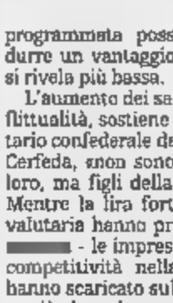

Ida Vana presidente della Confapi di Torino

Il secondo «nodo» riguarda l'assenteismo. La contestazione riguarda l'articolo 5 (accertamenti sanitari) che si vuole modificare per consentire al datore [illegible] lavoro di poter accertare, attraverso persone di propria fiducia, l'eventua[illegible] prestazione di lavoro a favore di terzi da parte di un lavoratore assente per malattia. Seguono l'articolo 7 (sanzioni disciplinari) e l'articolo 13 (mansioni del lavoratore).

«Alla base delle nostre proposte - ha commentato il presidente dell'Api di Torino, Ida Vana (2800 imprese associate per un totale di 56 mila addetti) - ci sono due concetti molto chiari: regole [illegible] e flessibilità».

Ma perché la scelta del capoluogo subalpino per lanciare la proposta di portata nazionale? «Perché Torino è una città che, accanto alla grande industria - spiega Vana - mantiene un tessuto importante di piccole e medie impre[illegible] E perché da sempre Torino è terreno di sperimentazione: proprio con la nostra associazione provinciale sono stati progettati e introdotti per la prima volta i contratti di formazione-lavoro».

[fr. bul.]

PIRELLI GÖTTSCHE LOHR

"QUI 24 MILIONI DI PASSEGGERI DIVENTANO NOSTRI CLIENTI. SEGUITEMI".

Andiamo subito a vedere come fa Aeroporti di Roma a servire quasi 24 milioni di passeggeri (*) all'anno. Vogliono fare shopping? Ecco il meglio del Made in Italy e delle migliori marche internazionali, dagli abiti firmati ai profumi, dagli accessori di moda all'artigianato più pregiato. Una grande e selezionata offerta di prodotti con il vantaggio di fare acquisti in duty-free. E senza far troppa strada: tutto è vicino all'imbarco. Continuate a seguirmi: le cose da scoprire nel più importante sistema aeroportuale d'Italia e quinto d'Europa (**) sono talmente tante...

ADR Aeroporti di Roma

UN'IMPRESA DA SEGUIRE.

(*) Passeggeri 1996: 23.849.100. (**) Fonti: Ministero dei Trasporti - Airports Council International Europe.

La Commissione Ue: la ricapitalizzazione non è un investimento

«Alitalia, aiuti di Stato»

Burlando: si decide a luglio

ROMA. Il piano di ricapitalizzazione dell'Alitalia va considerato un aiuto di Stato. E' questa la conclusione cui è giunta la Commissione europea, che ha così respinto la tesi sostenuta inizialmente dalle autorità italiane, secondo cui l'iniezione di denaro fresco per 3000 miliardi dall'Iri alla compagnia di bandiera sarebbe un investimento di mercato. Ma da parte della compagnia si fanno notare che il rendimento del denaro impiegato nella ricapitalizzazione sarebbe pari al per cento e quindi non ci dovrebbero essere dubbi sul fatto che l'operazione sia un investimento.

«Il piano sarà considerato come aiuti di Stato», ha comunque fatto sapere il Commissario europeo per i trasporti, Neil Kinnock. «La decisione finale sarà presumibilmente entro la fine di luglio», ha aggiunto il Commissario.

Di dettagli a Bruxelles, per adesso, si preferisce non parlare: ci si limita a ricordare la regola generale degli aiuti di Stato, in base alla quale il ricorso al denaro pubblico è ammissibile solo se serve a riportare l'azienda alla competitività. In che modo questo avvenga, cioè se attraverso la riduzione del piano rotte, del personale o della flotta, è una decisione che spetta all'azienda.

Nel dare via libera a questa ricapitalizzazione [per l'Alitalia la prima richiesta di aiuti di Stato] la Commissione si augura comunque che la stagione degli interventi pubblici per il salvataggio delle compagnie di bandiera si concluda. Dopo l'ondata di aiuti, cui hanno beneficiato, tra gli altri, Air France, Iberia, Tap e Olympic, adesso, fanno notare a Bruxelles, si è aperta una nuova fase in cui la competitività delle aziende viene assicurata attraverso la privatizzazione e le alleanze internazionali, viste dalla Commissione con particolare favore.

Ma Burlando aspetta la fine di luglio per sentire una parola definitiva sulla vicenda. «Su Alitalia si sta facendo una grande confusione - ha detto il ministro dei Trasporti -; ho visto anche un articolo di giornale con molte inesattezze e non è bene che questa discussione in corso con l'Unione Europea si svolga giornali. Siamo in una fase di trattativa delicata - prosegue Burlando -, evidentemente c'è qualcuno male informato o parzialmente informato che ne fa oggetto di colloquio con i giornali, ma io come governo non ho nulla da aggiungere».

«Noi - conclude il ministro dei Trasporti - siamo impegnati a dare futuro all'azienda Alitalia che è un'azienda che chiuderà bene quest'anno il suo bilancio e che ha bisogno di capitali; siamo impegnati a provvedere attraverso la trattativa che stiamo facendo. L'opinione pubblica giudicherà i nostri risultati quando si chiariranno le condizioni a Bruxelles. Al momento non intendo fare altri ti».

Una parola, invece, la aggiunge Nerio Nesi, responsabile economico di Rifondazione comunista: «Bruxelles ha ragione - dice -, quelli dati ad Alitalia aiuti di Stato a compagnia di bandiera. che c'è di male? Lo hanno fatto tutti gli altri Paesi europei». Nesi non si dimostra neanche preoccupato delle eventuali sanzioni che Bruxelles potrebbe infliggere all'Alitalia: «Bruxelles - commenta - conta soltanto con i Paesi deboli, ma con quelli forti come Francia e Germania la faccenda è tutta diversa; basta che l'Italia prenda esempio da loro». [r. e. s.]

Il ministro dei Trasporti Burlando

TELEFONI

Dect all'esame dell'Antitrust

ROMA. Il ministero delle Poste non assumerà decisioni sul Dect, il cordless di città, fino alla pubblicazione sulla Gazzetta ufficiale del decreto legge 115 convertito in legge e del Regolamento di attuazione delle direttive comunitarie. Lo afferma il sottosegretario alle Poste, Michele Lauria, replicando alle recenti prese di posizione di alcuni operatori di telecomunicazioni, concorrenti del gestore nazionale pubblico. Nel frattempo il ministero ha già definito un «articolato e dettagliato intervento di natura regolamentare» per definire le condizioni di introduzione del Dect. Questo provvedimento, afferma Lauria, sarà esaminato dall'autorità Antitrust. Per il sistema Dcs il governo sta completando i passi propedeutici per l'avvio della gara.

Viaggi meglio e spendi meno, con la carta "Amicotreno".

Sito Internet: www.amicotreno.com

E dal 1° Luglio, il viaggiare intelligente diventa ancora più conveniente.

Oggi risparmiare è facile come prendere il treno. La ***Carta "Amicotreno"*** *ti offre ben il 50% di sconto* sul prezzo del biglietto sui "Treni Verdi", indicati in tutte le stazioni e sull'Orario Ufficiale FS. Inoltre, dal 1° Luglio, il sabato, la domenica e i giorni festivi sono considerati* ***Verdi tutti i treni Interregionali, Diretti, Regionali e Metropolitani.*** *E il vantaggio raddoppia, perchè lo sconto del 50% è estensibile ad un accompagnatore.*
Ancora: la ***Carta "Amicotreno"*** *ti dà diritto a numerose offerte e agevolazioni per quanto riguarda alberghi, ristoranti, trasporto e noleggio auto, pacchetti vacanze e libri.*

Per informazioni, potete telefonare al: Numero Verde 167-431784

FERROVIE DELLO STATO

**Si applica la tariffa "ragazzi". Lo sconto non è cumulabile e non si applica per viaggi interamente compresi nella provincia di Trento*

Gli istituti stanno esaminando il piano predisposto da Mediobanca

Premafin, Sos alle banche

Ciani: spero che approvino il salvataggio

MILANO. Due, massimo tre settimane. Il tempo stringe, gli oneri finanziari corrono e la Premafin, società capogruppo di Salvatore Ligresti oberata da oltre 1300 miliardi di debiti, rischia il naufragio. A meno che... A meno che, appunto, le banche creditrici, soprattutto le cinque maggiori la Sga, bad bank del Banco di Napoli, la Comit, il Credit, la Banca di Roma e il Sanpaolo di Torino, non diano in tempi stretti la loro adesione al piano di salvataggio studiato per la Premafin nelle stanze di via Filodrammatici.

E' esplicito l'appello di Carlo Ciani, presidente di Premafin nell'assemblea che ieri ha approvato il bilancio '96, bilancio lacrime e sangue che conferma, se possibile, i disastri ampiamente annunciati: 1321,8 miliardi di debiti al 31 dicembre '96 dei quali 927,4 con le banche, una perdita di 135,7 miliardi su cui ha pesato oneri finanziari per 109,6 miliardi. Un buco nero che, se non si ferma alla svelta, finirà, ammette Ciani, «col far naufragare un gruppo che in fondo non ha situazione tale da naufragio».

Parola alle banche, dunque. Il piano è stato presentato lunedì ai creditori: «Mediobanca - spiega presidente di Premafin, uomo notoriamente vicino a via Filodrammatici - ha chiesto agli istituti credito di dare parere entro due, massimo tre settimane, a quel punto credo che avranno le idee più chiare aderire». «Ci sono ancora delle adesioni da ottenere», confessa. E aggiunge: «Qualche banca è un po' nervosa, speriamo che prevalga buonsenso». Tracce nervosismo, del resto, sono visibili anche nella relazione di bilancio laddove gli amministratori informano che nel '97 due banche hanno chiesto il pagamento di 8,7 e di 2,3 miliardi, oltre agli interessi, a fronte di garanzie rilasciate a favore di Premafin international e della Grassetto. E appare ormai certo che nel futuro di Premafin ci sia una scissione: «E' prematuro parlarne ma si tratta di ipotesi allo studio, nei prossimi giorni si saprà qualcosa di più». Così come qualcosa di più si saprà sul nuovo vertice della controllata Sai. «Ci riuniremo per le nomine Sai tra lunedì e martedì», ha assicurato Ciani smentendo le ipotesi su dissidi per la mancata riunione del consiglio dopo l'assemblea di giovedì. [a. z.]

Arrivano i nuovi Crociere

I nuovi azionisti della Costa Crociere - la statunitense Carnival e la britannica Airtours - sono entrati nella compagnia. L'assemblea, per approvare il bilancio '96 chiusosi con un utile di 88,5 miliardi, ha nominato il nuovo consiglio di amministrazione. Oltre Nicola Costa, presidente uscente, fanno parte del nuovo vertice il proprietario e presidente della Carnival Micky Arison, il suo braccio destro Howard Frank, i responsabili Airtours David Crossland, Harry Coe e Hugh Collison, Pamela Conover e Giovanni Nardulli.

Fiat, in Polonia premi ai figli dei dipendenti

Due miliardi di lire provenienti dalla «autoriduzione degli stipendi» decisa l'anno scorso, e rinnovata quest'anno, dal consiglio d'amministrazione della Fiat distribuiti quest'anno sotto forma borse studio (circa 390) ai figli dei dipendenti negli 11 Paesi del mondo in cui opera il gruppo di Torino. Ieri a Varsavia il Presidente della Fiat Cesare Romiti ha consegnato nella sede della Fiat Auto Poland a Tychy le prime 88 borse di studio per circa 152 milioni di lire.

per le Toyota Picnic

Le nuove autovetture Toyota Picnic monteranno cuscinetti Skf prodotti nello stabilimento di Airasca, in provincia di Torino. La Skf entra così nuovamente nel mercato del Sol Levante, dopo il contratto con la Suzuki nel 1996.

nello con Intelsat 802

Il 96° volo del vettore spaziale europeo Ariane che ha lanciato con successo il satellite Tlc Intelsat 802 è stato caratterizzato da un rilevante contributo della FiatAvio. Il vettore un Ariane 4 modello 4P, equipaggiato con quattro boosters Bpd 9,5 tonnellate di propellente solido con 18 motori Bpd di separazione interstadio realizzati da FiatAvio a Colleferro.

Per la holding italiana l'utile sale del 27,5%

Ferrero verso 8 mila miliardi Volano il fatturato e i profitti

ALBA. Trend positivo per l'industria Ferrero, il colosso dolciario che circa 8000 miliardi di fatturato e 14.500 dipendenti si colloca al quarto posto a livello mondiale dopo Nestlé, Mars e Philip Morris. Ieri si sono tenute le assemblee ordinarie che hanno approvato i bilanci Ferrero spa (società operativa italiana del gruppo) e della holding italiana P. Ferrero & C. spa. Per la Ferrero spa, l'esercizio '96 si è chiuso con un utile lordo di 286,8 miliardi (151 miliardi nel '95) e un utile netto di 138,8 miliardi (100,5 nel '95). Il fatturato è stato di 3141 miliardi con un incremento 10,3%. L'esportazione ha assorbito il 32,1% del fatturato (31,6% nel '95). Sono stati effettuati investimenti produttivi per 147,1 miliardi.

«Un risultato soddisfacente - commenta la direzione Ferrero - considerato l'andamento del settore alimentare che ha registrato un calo della produzione pari all'1,4% rispetto al '95».

A livello consolidato la P. Ferrero & C. spa presenta utile netto di 179,7 miliardi con un incremento del 27,5% rispetto all'anno precedente (140,9 miliardi). Il patrimonio netto consolidato al 31 dicembre '96 è di 1103,8 miliardi (1035,6 miliardi nel '95).

Il gruppo Ferrero, a livello mondiale, è controllato dalla top holding Ferrero International BV di Amsterdam alla cui guida sono stati recentemente nominati, chief executive officers, Giovanni e Pietro Ferrero, i figli dell'industriale Michele Ferrero che ha dato sviluppo all'azienda nata nel 1946. Il fatturato consolidato del gruppo, al dicembre '96, ammonta a 8242 milioni di fiorini (quasi ottomila miliardi di lire) con crescita del 13,9% rispetto al '95. gruppo, che prende 28 società operative sparse nel mondo, ha ventuno stabilimenti di produzione (recentemente state avviate nuove fabbriche in Argentina, Brasile e Polonia) cui cinque in Italia dove occupa 6336 persone. [g. flo.]

VIENE PRIMA MEZZOGIORNO O MEZZANOTTE?

TRAVERSETOLO
Ref. 21016 - 43 mm. - 5 atm.

Bianco o nero. *Traversetolo*: da Eberhard & Co. un orologio mezze misure. Grandi proporzioni che lasciano subito intuire le sue caratteristiche: affidabilità, resistenza, accuratezza, abbinate ad movimento meccanico carica manuale nato negli anni '50 e perfezionato nel tempo. *Traversetolo* Eberhard & Co. Il orologio da polso con tutto il fascino e la personalità grandi orologi.

EBERHARD & Co.
Manufacture Suisse d'Horlogerie depuis 1887

Numero Verde 167-239387 24 ore su 24

EBERHARD ITALIA S.P.A. - Corso Italia, 15 - 20122 Milano - Telefono: (02)72002820 r.a.

IL [redacted]

Cassa Risparmio di Bologna 21000-21300; Deutsche [redacted] 16900; Reale Comp. Italia 16000000; Data Base 1790.

WARRANT: Gemina [redacted] 43-45; Banca Popolare di Bergamo 2004405-420.

LE [redacted]

Amsterdam (Aex) 870,45 (-0,03%); Bruxelles (Bel-20) 2373,17 (-0,07%); Francoforte (Dax) 3795,41 (-0,26%); Hong Kong (Hang Seng) 15196,79 (+0,46%); Londra (Ft-se100) 4640,30 (-0,38%); Madrid (Generale) 604,58 (+0,15%); Parigi (Cac 40) 2891,04 (-0,11%); Sidney (Generale) 2702,40 (+0,10%); Tokyo (Nikkei) 20523,75 (-0,49%); Zurigo (Swiss Market) 5700,30 (+0,54%); New York (Dow Jones) 7687,72 (+0,44%).

OBBLIGAZIONI DEL [redacted]

Titoli	Milano
ENEL 85/00 ind. I	111.54
Enel 85/00 ind. II	102.54
Enel 86/01 IND	102.98
Enel 88/99 ind. I	107.95
Enel 90/98 ind. I	107.08
Enel 91/01 ind. I	105.43
Enel 91/00 ind. II	105.51
Enel 92/00 ind	104.85
Enel 93/01 ind. I	103.60
Enel 7.60% 93/03	118.68
Eni 93/03 TV	104.83
IMI 86/03 z.c.	67.10
IRI T 10% 95/06	100.90
CASSA D.P. 94/01 TV	100.33
CASSA D.P. 94/99 TV	100.35
CCOP 8% 1975/2005	103
CCOP 9% 1976/2006	105.50
CCOP fluttuante 6% 88/98 I	100
CCOP fluttuante 7% 70/98	99.61
AUTO-FI 93/00 TV	102.02
AZ FF SS 85/00 ind. 4	111.99
AZ FF SS 93/99 TV	101.74
AZ FF SS 90/01 TV	102.10
AZ FF SS 13% 93/96	105
AZ FF SS 92/00 ind	102.34
AZ FF SS 94/02 TV	100.67
AZ FF SS 8.99% 94/04	100
AZ FF SS 94/04 ind	103.07
AZ FF SS 96/01 TV	100.69
AZ FF SS 96/08 TV	100
Anas 85/00 ind	118.75
S. Paolo c.f. 5%	100.02
S. Paolo c.f. 6%	100.50
S. Paolo c.f. 6% Conv	100
S. Paolo s.p. EV 6+5%	100
S. Paolo s.p. 6%	100
Costa Crociere 96/01 TV	102.55
Medio 94/04 Fr	100.84
Mediob 96/01 orez	104.76
Mediob 96/26 z.z.	53.54

[illegible]	[illegible]
Mediob. Dai 96/96 z.c.	40.65
Mediob. 96/11 z.c.	38
Med. GBP 97/02 z.c.	82
Med. US$ 97/02 z.c.	73.90
Mediob. MIB30 97/00	99.25
Montedison FSD 92/00	n.r.
Donda 94/01 TV	99.76
Parmalat 94/00 TV	102.60
CONVERTIBILI	
Banca Carige EV 95/97	97
B. Pop. Bergamo TV 95/00	101.50
Banca Pop. Brescia 6%	120
Banca Pop. Milano 9%	109.69
CIR 6% 94/99	87.43
Cred. Fond. 94/01 4.5%	99
IM-Circ 95/00 12%	111
Mediob.-Alleanza 45/00/99	110.17
Med. Fr. Tots 7% 96/97	n.r.
Mediob. Italmob. 6% 93/99	102.10
Mediob. SAI 6%	104.55
Mediob. Unicem 4.50% CV	107.18
Mediob. Unicem 5.50% CV	100
Gewiss 7.50%	100.27
Pirelli S.p.A. 5% CV	182.17
Safa 95/01 9.75%	105.31
TITOLI DI STATO	
B.O.T. 15.7.97	99.76
B.O.T. 14.8.97	99.30
B.O.T. 15.9.97	98.81
B.O.T. 15.10.97	98.46
B.O.T. 14.11.97	97.92
B.O.T. 15.12.97	97.52
B.O.T. 15.1.98	96.79
B.O.T. 16.2.98	96.67
B.O.T. 16.3.98	95.60
B.O.T. 15.4.98	95.15
B.O.T. 15.5.98	94.71
B.O.T. 15.6.98	[illegible]
C.C.T. 1.6.97	[illegible]
C.C.T. 1.9.97	100.13

Titoli	[illegible]
C.C.T. 1.3.98	100.64
C.C.T. 1.4.98	100.68
C.C.T. 1.5.98	100.15
C.C.T. 1.6.98	100.33
C.C.T. 1.7.98	100.30
C.C.T. 1.8.98	[illegible]
C.C.T. 1.9.98	100.27
C.C.T. 1.10.98	[illegible]
C.C.T. 1.11.98	100.42
C.C.T. 1.12.98	100.50
C.C.T. 1.1.99	100.56
C.C.T. 1.2.99	100.56
C.C.T. 1.3.99	100.58
C.C.T. 1.4.99	100.60
C.C.T. 1.5.99	100.80
C.C.T. 1.6.99	100.87
C.C.T. 1.8.99	100.67
C.C.T. 1.11.99	100.90
C.C.T. 1.1.00	101.08
C.C.T. 1.2.00	101.12
C.C.T. 1.5.00	101.14
C.C.T. 1.5.00	101.44
C.C.T. 1.6.00	101.63
C.C.T. 1.7.00	101.55
C.C.T. 1.10.00	100.49
C.C.T. 1.1.01	100.68
C.C.T. 1.4.01	100.47
C.C.T. 1.6.01	100.57
C.C.T. 1.10.01	100.47
C.C.T. 1.12.01	100.21
C.C.T. 1.2.02	100.10
C.C.T. 1.4.02	100.35
C.C.T. 1.6.02	100.22
C.C.T. 1.8.02	100.19
C.C.T. 1.10.02	100.38
C.C.T. 1.11.02	100.24
C.C.T. 1.12.02	100.33
C.C.T. 1.2.03	100.46
C.C.T. 1.4.03	100.48

Titoli	Milano
[illegible]	100.31
C.C.T. 1.7.03	100.38
C.C.T. 1.8.03	100.36
C.C.T. 1.11.03	99.99
C.C.T. 1.1.04	99.93
C.C.T. 1.3.04	98.85
C.C.T. 1.5.04	98.88
C.T.Z. 29.08.97	97.43
C.T.Z. 31.10.97	96.45
C.T.Z. 30.12.97	95.79
C.T.Z. 28.2.98	95.05
C.T.Z. 30.4.98	94.32
C.T.Z. 30.6.98	93.75
C.T.Z. 15.7.98	94.05
C.T.Z. 31.8.98	92.80
C.T.Z. 15.10.98	[illegible]
C.T.Z. 30.10.98	92.35
C.T.Z. 15.1.99	91.21
C.T.Z. 15.3.99	90.34
C.T.Z. 14.5.99	89.42
B.T.P. 12.50% 1.7.97	100.94
B.T.P. 12% 1.9.98	101.44
B.T.P. 12.50% 1.1.98	101.84
B.T.P. 11.50% 1.3.98	102.01
B.T.P. 12.50% 15.3.98	103.02
B.T.P. 12.50% 15.4.98	103.57
B.T.P. 11% 1.4.98	103.60
B.T.P. 12% 20.6.98	104.42
B.T.P. 10.50% 15.7.98	103.78
B.T.P. 15% 1.6.98	103.57
B.T.P. 12% 18.9.98	105.56
B.T.P. 9% 1.10.98	103.07
B.T.P. 10.50% 1.11.98	105.03
B.T.P. 8.50% 1.1.99	103.08
B.T.P. 12% 17.1.99	107.70
B.T.P. 9.50% 1.2.99	104.65
B.T.P. 8.50% 1.4.99	103.55
B.T.P. 12% 18.5.99	109.55
B.T.P. 6.25% 1.7.99	103.01
B.T.P. 8.50% 1.8.99	103.03

Titoli	Milano
B.T.P. 7.50% 1.10.99	102.85
B.T.P. 9.50% 1.11.99	[illegible]
B.T.P. 6% 1.1.00	99.86
B.T.P. 6% 15.2.00	99.99
B.T.P. 10.50% 1.4.00	108.31
B.T.P. 6% 15.5.00	100.04
B.T.P. 1[illegible]	111.74
B.T.P. 10.50% 1.11.00	117.33
B.T.P. 9.50% 1.2.01	110.29
B.T.P. 12.50% 1.3.01	119.45
B.T.P. 8.25% 1.7.01	105.73
B.T.P. 12% 1.9.01	119.79
B.T.P. 7.75% 15.9.01	105.27
B.T.P. 12% 1.1.02	121.02
B.T.P. 6.25% 1.1.02	101.80
B.T.P. 6.25% 1.3.02	100.26
B.T.P. 12% 1.5.02	122.40
B.T.P. 6.25% 15.5.02	100.33
B.T.P. 12% 1.9.02	123.20
B.T.P. 12% 1.1.03	124.15
B.T.P. 11.50% 1.3.03	122.51
B.T.P. 11% 1.6.03	120.46
B.T.P. 10% 1.8.03	116.41
B.T.P. 9% 1.10.03	111.51
B.T.P. 8.50% 1.1.04	109.23
B.T.P. 8.50% 1.4.04	109.35
B.T.P. 8.50% 1.8.04	109.20
B.T.P. 8.50% 1.1.05	115.18
B.T.P. 10.50% 1.4.05	126.17
B.T.P. 10.50% 1.9.05	122.03
B.T.P. 9.50% 1.2.06	118.61
B.T.P. 8.75% 1.7.06	112.45
B.T.P. 7.75% 1.11.06	106.80
B.T.P. 6.75% 1.2.07	98.73
B.T.P. 6.75% 1.7.07	n.r.
B.T.P. 9% 1.11.23	116.37
B.T.P. 7.25% 1.11.26	98.79
C.T.O. 12% 19.5.97	100.72
C.T.O. 12% 20.1.98	102.46
C.T.O. 12% 18.5.98	104.35

Elaborazione dei dati a cura dell'Istituto Bancario San Paolo di Torino

I CAMBI DELLE VALUTE

Valute estere	[illegible]	[illegible]
Dollaro Usa	1684,27	1687,66
ECU	1918,25	1915,49
Marco tedesco	978,39	977,11
Franco francese	289,97	289,54
Sterlina	2821,52	2812,49
Fiorino olandese	869,30	868,05
Franco belga	47,415	47,353
Peseta spagnola	11,567	11,562
Corona danese	256,69	256,65
Lira irlandese	2506,99	2502,00
Dracma	6,194	6,182
Escudo portoghese	9,677	9,678
Dollaro canadese	1225,96	1208,14
Yen giapponese	14,813	14,852
Franco svizzero	1175,27	1172,84
Scellino austriaco	139,05	138,87
Corona norvegese	232,59	232,62
Corona svedese	220,15	219,13
Marco finlandese	[illegible]	327,62
Dollaro australiano	1267,02	1259,78

LIRA INTERBANCARIA

Periodo	Denaro	Lettera
Overnight	[illegible]	7.000
[illegible]	7.120	7.200
[illegible]	7.000	7.080
S/N	6.980	7.050
1 Settim.	6.890	[illegible]
2 Settim.	6.950	[illegible]
1 mese	6.900	6.980
2 mesi	6.820	6.900
3 mesi	6.850	6.930
6 mesi	6.800	6.880
9 mesi	[illegible]	6.670
12 mesi	6.480	6.580

A cura dell'Istituto Bancario San Paolo

RISTRETTO A MILANO

[illegible]	Quotazioni	
Autostrade Merid.	7940	0,00
Banca Pop. Comm. Industria	26300	0,00
Banca Pop. Crema	53000	-0,93
Banca Pop. Cremona	18140	-0,29
Banca Pop. d'Emilia - Romagna	82500	0,00
Banca Pop. Intra	11870	0,16
Banca Pop. Lodi	10860	-0,26
Banca Pop. Luino e Varese	7700	0,65
Banca Pop. Siracusa	15700	0,31
Banca Pop. Novara	6280	0,31
Banca Pop. Sondrio	[illegible]	0,00
Banca Prov. Napoli	2360	0,42
Terme di Bognanco	—	—
[illegible]	335	0,00
Italiana Ass.	13000	0,00
Napoletana Gas	2000	0,00
Condotte Acqua	18	0,00
Creditwest	—	—
Finanza ord.	—	—
Frette	2220	0,00
Zerowatt	—	—
Cibiemme	—	—
Ferrovie Nord Milano	670	-1,47
Ifis priv.	870	0,00
[illegible]	—	—
N Edificatr.	—	—
N Edific. risp.	—	—

ORO: CHIUSURE

(Prezzi vendita in $ per oncia) Un'oncia troy = gr 31,1035

Mercato	27-06-1997	26-06-1997
Londra	336.55	336.95
Zurigo	336.55	336.95
Parigi	336.55	336.95
New York	0.00	0.00
Milano (L/gr)	18333.00	[illegible]
Hong Kong	0.00	0.00

IL MERCATO AZIONARIO DEL 27-06-97

Elaborazione dei dati a cura dell'Istituto Bancario San Paolo di Torino — Quantità definitiva della seduta precedente

Le quotazioni di oggi: Videotel, pagina *32323#

Azioni	Lire	Diff. Lire	Minimo 1997	Massimo 1997	Quantità trattate
Acq. De Ferr. o	[illegible]	+203	4175	6372	2000
Acq. De Ferr. r.	2147	+21	2060	2458	18000
Acq Nicolay	5150	—	5050	5250	n.r.
Acqua Marcia	380	—	315	478	n.r.
Aedes	7375	+15	5450	9677	11000
Aedes risp	4145	—	3460	5245	n.r.
Alitalia cat. A	686	+10	564	705	1500000
Alitalia priv	447	+	281	494	575000
Alitalia risp n.c.	561	—	473	602	n.r.
Alleanza Ass	13454	+176	10074	13485	1379000
Alleanza Ass. risp	8624	-45	7342	9608	113500
Alleanza Sub	13083	-63	10222	13275	25000
Amga	1190	-5	1171	1487	[illegible]
Ansaldo	1734	-11	1503	2088	130000
Arquati	2391	-19	2378	3162	70000
Assitalia	5504	-88	4968	7043	31000
Ausiliare	2630	—	2290	3394	4000
Autogrill	2858	-37	1431	2895	745000
Autostrada To-Mi	10510	+73	9857	11982	10000
Autostrade IRI pr	3515	+8	2899	3792	530000
Avir Finanziaria	20950	—	20264	20950	n.r.
Bastogi Irbs	55	+	51	71	800000
B.ca Agr. Mantovana	11520	+7	11376	12261	24000
B. A. Mantovana w 01	471	-6	358	645	32000
Banca Ag. Milanese	14162	-196	9470	14637	235500
B.ca Brianza	14221	-117	10000	14567	121000
Banca Carige	11649	-5	10904	11964	39500
Banca di Legnano	5354	+122	5161	6803	161000
Banca di Roma	1237	+9	1123	1429	1185000
Banca di Roma w. B	31	-1	31	70	870000
B.ca Fideuram	5194	+36	3245	5194	1072500
B.ca Naz. Lavoro r.p.	14432	+55	12177	15969	174500
B. P. Berg.-C. Varese	25712	+34	23000	26153	104250
B. P. Berg. w 2000	862	+6	487	777	904000
B.ca Pop. Brescia	8573	-32	8209	9257	164000
B.ca Pop. Milano	10208	-189	7667	10690	1398000
B.ca Pop. Spoleto	9050	+165	3840	10175	4250
B.ca S. Paolo Bs	3270	+6	3260	3534	83000
B. S. Paolo Bs w 99	491	+6	685	891	24000
Banco Desio	2500	—	2470	2771	12500
Bna ord	950	+1	928	1267	115000
Bna priv	540	-4	503	708	30000
Bna risp	539	-7	529	799	240000
Banca Toscana	3470	+38	2809	3470	185000
B. Ambroveneto o	5055	+277	3568	5055	1706000
B. Ambroveneto r	2582	+118	2380	3533	574000
Banco di Chiavari	2778	-7	2542	3333	112500
Banco Napoli ord	sosp	—	580	589	n.r.
Banco Napoli r.p. nc	683	-14	659	1039	130000
B.ca Sardegna risp	15351	+161	12193	15690	9000
Bassetti	[illegible]	+100	5100	6850	4800
Bayer	67000	+375	59840	78591	625
Benetton	27039	-12	18403	27666	202000
Binda	20	·	22	36	2200000
Boero Bartolom	6450	+50	6400	6500	2000
Bonifiche Ferrar.	10600	—	10050	11610	n.r.
Brembo	18471	-77	15964	24220	149500
Breschi	162	·	153	289	75000
Bulgari	9700	-149	6891	10005	234000
Caffaro ord	1430	-9	1368	1834	300000
Caffaro risp	1500	—	1415	1970	20000
Calcestruzzi	2576	+59	2517	4353	13000
Calp	5225	-32	5188	6341	90000
Caltagirone ord	1061	+4	980	1223	80000
Caltagirone risp	960	—	960	1050	n.r.
Cantoni	3000	+70	2320	3229	5000
Carraro	8620	+1	6759	9180	87000
Cem	3847	-5	3300	3918	12500
Cantoni Cotton	2260	+10	1916	2265	5000
Cantoni C. risp	2260	—	1750	2267	5000
Cart. Burgo ord	9645	-67	7031	9992	223000
Cart. Burgo priv	10850	—	9375	12326	1000
Cart. Burgo risp	9460	+460	8355	9850	5000
Cementir	1084	+5	929	1194	2765000
Cement. Augusta	2150	—	2150	2500	5000
Cement. Barletta	4800	—	4075	5280	n.r.
Cem. Barletta r.n.c.	3208	—	3000	3909	1000
Centen. & Zinelli	94	—	90	104	n.r.
Ceramiche Ricchetti	1836	+1	1550	1964	62500
Cigahotels	862	·	633	886	4200000
Cigahotels risp	816	+7	722	1062	90000
Cir ord	1095	-12	934	1263	960000
Cir risp nc	520	-2	442	731	1080000
Cmi	765	+13	630	965	230000
Cmi w 2000	224	+10	119	349	300000
Cofide	569	-3	525	476	220000
Cofide risp	380	-11	363	525	240000
Comau	5134	-47	3670	5795	147500
Comit ord	3820	-50	2788	3854	4666000
Comit risp	3372	-19	3114	3446	30000
Commerzbank	49500	+50	38500	50550	750
Compart ord.	768	-2	599	940	5180000
Compart risp	671	—	524	830	260000
Compart w. ord.	42	·	35	56	1550000
Compart w.ord 98/1	191	+	127	274	330000
Compart w.ord 98/2	175	-5	113	261	120000
Cond. Acq. Torino	4520	—	3852	5687	2000
Costa Crociere	3750	+120	3550	3875	5000
Costa Croc. r.n.c.	2450	—	2235	2516	5000
Costa Croc. w. 99	268	+4	238	350	170000
Credito Agr. Bresc.	11028	-1	9762	11028	212500
Cr. Bergamasco	29592	+95	20178	29920	21000
Credito Fondiario	1456	-42	1398	2346	50000
Credito Italiano	3178	+5	1878	3217	17407500
Credito Ital. risp	2026	-29	1389	2489	82500
Credito Ital. w 97	1432	+2	181	1470	14360000
Credito Valtellinese	12167	+36	12001	13160	17500
Cred. Valt. w 97	1055	-47	1031	1910	6000
Crespi	4320	—	4263	6040	96000
Cucirini Cantoni	1331	—	1083	1524	15000
Dalmine	329	+	327	419	675000
Danieli & C.	11491	-251	11176	13788	6000
Danieli & C. risp	5988	—	5806	6981	137000
Danieli w.	1645	-50	1238	2304	16000
Deroma Holding	9818	+32	9035	11977	31500
Edison ord.	8206	+11	7634	10756	2855000
Ed. La Repubblica	2595	+3	2126	2831	125000
Eni	9575	-60	7835	9690	20272000
Ericsson	29127	+550	19994	29817	9000
Eridania Beghin-Say	256160	-582	236900	283600	900
Esaote Biomedica	4341	-6	4225	5379	42000
Euromobiliare	2362	-15	1719	3069	35000
Falck	6741	+32	6111	8043	48000
Falck risp.	7150	—	5050	7500	n.r.
Fiar	3940	+40	3669	5000	3000
Fiat ord	6145	+31	4236	6276	8306000
Fiat priv	3144	+9	2369	3176	1582000
Fiat risp	3195	-17	2508	3277	1089000
Finarte	1050	+4	856	1119	80000
Finarte priv	597	+10	357	706	110000
Finarte r.n.c.	797	+4	555	877	286000
Finast	980	+10	959	1225	5000
Fincasa 44 ord	148	+3	137	236	50000
Finmeccanica ord	1107	+32	620	1167	240000
Finmeccanica risp	903	—	617	903	60000
Finmeccanica w	38	-4	32	124	150000
Finrex	sosp.	—	121	121	n.r.
Finrex risp	sosp	—	189	189	n.r.
Franco Tosi	12757	-114	10535	14233	30500
Franco Tosi w	134	—	134	250	n.r.
Gabetti	799	—	781	1050	105000
Garboli Rep	2170	—	1200	2300	n.r.
Gemina ord	625	+31	470	795	7629000
Gemina risp	1019	+60	767	1824	388000
Generali	30974	+395	27778	33945	2153750
Generali w. 01	28566	+341	535	32753	281750
Gewiss	29437	-419	18811	29870	37500
Gildemeister	4856	-67	4830	5690	86000
Gim ord	886	-13	880	1192	260000
Gim risp	1154	-6	1063	1594	30000
Gim w. ord. 97	75	+	32	119	100000
Goliardo Raffaeli	sosp.	—	103	103	n.r.
HPI ord.	827	+5	764	1134	6490000
HPI w. ord. 98	84	+	73	121	2700000
HPI risp	653	-4	646	994	175000
Ifil priv	21539	-216	15959	22685	136000
Ifil ord	5836	—	4436	5855	478000
Ifil risp.	3271	-18	2783	3480	604000
Ifil w. ord 99	1249	+25	1051	1431	28000
Ifil w. risp 99	734	-6	657	955	75000
Ima	6789	-124	5606	7484	75000
Imi spa	15800	-303	12786	16975	3924000
Imm. Metanopoli	1097	+15	1032	1321	75000
Impregilo ord	1148	-7	1078	1417	2105000
Impregilo risp	1091	-12	1034	1348	95000
Impregilo w. ord 99	481	+6	402	563	1760000
Impregilo w. ord 01	451	+1	388	526	755500
Ina	2643	-79	1869	2771	7206000
Interbanca ord	sosp	—	—	—	n.r.
Interbanca priv.	33350	+125	29500	37433	1500
Intermobiliare	2850	—	2680	3014	5000
[illegible]	5131	-55	4496	5606	148000
[illegible]	1718	+9	1533	1916	112500
Irce	9549	+52	9417	10566	11500
Iset	540	—	215	721	408000
Italcementi ord	10499	-39	8176	10772	233000
Italcementi risp	4163	-3	3610	4785	175000
Italcementi w. risp	228	+1	215	630	300000
Italfondiario	28000	—	28000	35000	n.r.
Italgas	5471	-23	5057	7245	1739000
Italmobiliare	24946	-320	22483	30217	73000
Italmobiliare risp	13446	+95	11059	14818	35000
Jolly Hotels ord	7220	-380	5875	8790	5000
Jolly Hotels risp.	7100	—	7100	10320	n.r.
L'Espresso SpA	5716	+64	4184	6062	167500
La Doria	4344	+15	4154	6383	59000
La Fondiaria Ass. Ord.	7010	+41	5223	7428	1660000
La Fondiaria r.n.c.	3458	-71	3202	4109	34000
La Gaiana	3300	+250	3000	3300	12500
La Previdente	8982	-61	7657	9801	233000
Linificio ord.	715	-14	562	942	50000
Linificio risp	516	-7	487	693	60000
Mafrei	2190	—	2160	2676	10000
Magona	8275	—	4710	8400	n.r.
Magneti Marelli ord	2705	-11	1842	2947	1180000
Magneti Marelli risp.	1738	+48	1600	1923	30000
Manif. Rotondi	804	+44	380	804	30000
Marangoni	4185	-85	4045	5612	2000
Marzotto	14393	+32	9761	14822	170000
Marzotto risp	13780	-50	9750	14352	2000
Marzotto risp. nc	7000	—	5610	7244	2000
Mediaset	7273	+3	6549	7882	1578500
Mediobanca	10452	-26	7986	12064	1136000
Mediolanum	18972	-265	14101	19237	85000
Merloni	5050	-41	3300	5101	2500
Merloni risp	1574	+19	1264	1574	62500
Milano ass. ord	4119	-66	3619	5216	260000
Milano ass. risp	2343	-82	2343	3197	48000
Mitel	1165	-5	1150	1476	10000
Mondadori	9939	+25	9574	13815	227000
Mondadori risp	7600	—	7000	8863	n.r.
Monrif	595	—	485	630	20000
Montedison ord	1133	-3	1011	1343	30435000
Montedison risp. cv	1585	+80	1157	1802	100000
Montedison risp. n.c.	1119	+1	978	1213	72955000
Montefibre	878	-2	824	1135	670000
Montefibre risp	805	-15	795	1058	50000
Montefibre w. risp 97	42	+	28	61	1008000
Nai	275	-2	180	560	150000
Necchi ord	685	-34	665	960	10000
Necchi risp. nc	1572	—	1572	1572	n.r.
Olcese	[illegible]	-5	745	1050	5800
Olivetti ord	480	-4	459	737	15170000
[illegible]	[illegible]	-3	892	2154	60000
Olivetti risp. nc	[illegible]	-3	489	845	190000
Pagnossin	6316	-15	5242	6711	187000
Parmalat Fin.	[illegible]	+11	2113	2831	12387500
Parmalat w. ord 99	[illegible]	+41	1302	1871	1215000
Parmalat w. [illegible] 03	1374	+8	1249	1711	330000
Pettier	275	—	252	349	n.r.
Pininfarina ord	28721	-414	15220	29528	47000
Pininfarina risp	28800	—	14500	28950	n.r.
Pirelli SpA	4309	+74	2905	4378	5042500
Pirelli SpA r. nc	2416	+16	2244	2921	175000
Pirelli & C. ord	2691	-50	1976	2771	1790000
Pirelli & C. risp.	1981	+5	1789	2263	180000
Poligrafici edit.	3350	—	2840	3383	15000
Premafin	482	+10	424	591	150000
Premuda ord	1716	+56	1564	1812	7500
Premuda risp.	1700	—	1550	1735	n.r.
Ras ord	14840	+29	12893	16640	339000
Ras risp	8632	-20	7386	8862	284500
Ras ord 97 warrant	3634	+8	2341	5322	382000
Ras rnc 97 warrant	2729	+14	1903	3845	419000
Ratti	3300	-16	3100	3862	22500
Recordati ord	12400	-10	11100	13419	15000
Recordati Risp. nc	6207	—	6000	7310	15000
Rejna ord	15050	—	9925	16120	1000
Rejna risp.	40540	—	40540	40840	n.r.
Reno De Medici	1680	+21	1431	1906	215000
Rinascente ord	8445	-18	8162	10360	756000
Rinascente priv.	[illegible]	[illegible]	3222	3859	229000
Rinascente risp	4166	+21	3800	4543	142000
Rinascente w. ord	824	-5	615	992	260000
Rinascente w. risp	260	-2	214	352	252000
Risan. Napoli risp.	8733	-267	9250	10700	3000
Risan. Napoli ord.	17890	-120	16300	18600	3000
Riva Finanziaria	6020	-87	3528	7719	73000
Rodriquez	sosp.	—	930	930	n.r.
Roland Europe	4596	-17	4596	5558	10000
Rolo Banca 1473	[illegible]	+300	13906	20872	455500
Saes Getters o	27278	+23	21789	30690	13250
Saes Getters priv	16790	—	14555	20990	n.r.
Saes Getters risp.	16312	-27	14649	22643	3750
Saffa ord	2718	-19	2718	4093	28000
Saffa risp. port.	2555	-275	2555	3920	2500
Saffa risp. nc	1140	[illegible]	1049	1712	45000
Sai ord	40609	-1208	25135	42474	16250
Sai risp	29743	—	23150	29743	n.r.
Sa ord	13204	+145	11519	[illegible]	171000
Sai risp	5292	+33	4870	5842	228000
Saiag ord	6831	-2	6030	7701	17000
Saiag risp	3892	+67	3200	4140	5000
Saipem	8946	-22	6691	9129	388000
Saipem risp	5375	—	3700	6003	2000
San Paolo	12418	-80	9145	12499	6073500
Santavaleria	3450	—	390	390	n.r.
Santavaleria risp.	3450	—	87	87	n.r.
Sasib ord	5779	+1	4846	6179	73000
Sasib r. nc	3375	-4	2806	3608	126000
Saeno del Bene	2087	+1	1845	2451	78000
Schiapparelli	93	-1	92	258	137500
Sci	14	·	14	111	4675000
Seat ord	538	+8	452	647	5610000
Seat risp	345	+7	287	433	3530000
Serfi	9010	—	8555	9579	n.r.
Simint ord	10128	-418	5454	10888	25000
Simint priv	1275	—	1275	1275	n.r.
Sirti	9845	+52	9359	11520	213000
Smi ord	629	-8	629	797	430000
Smi risp	715	+5	699	830	190000
Smi w. ord. 97	101	·	25	121	n.r.
Smurfit Sisa	1150	—	1050	1308	45000
Snia Bpd ord	1613	-13	1372	1682	5670000
Snia Bpd risp	1611	+44	1331	1860	15000
Snia risp nc	1068	-7	1071	1345	125000
Snia fibre	628	+	487	741	140000
Sogefi	4311	-23	3240	4334	202500
Sopaf ord	1521	-18	1519	1929	115000
Sopaf risp	1157	-25	1157	1471	50000
Sondel	2779	-82	2749	3652	107500
[illegible] Biomedica	5232	-12	5232	6771	60000
Standa ord	13533	-347	12900	16700	500
Standa risp	3634	+8	3066	4728	15000
Stayer	3181	-1	3183	3592	40000
Stefanel	2628	+1	1159	3226	100000
Stefanel risp	2508	—	1400	3131	n.r.
Stefanel w	576	-13	288	691	37500
Stet ord	10218	+34	6397	10214	12651000
Stet risp	8864	-33	4701	7007	7671000
Tecnost	3180	-14	3095	4040	35000
Telecomp	843	-35	818	976	50000
Telecomp r.nc	732	+24	676	818	20000
Teleco Cavi	5015	-45	4910	7324	2000
Teleco Cavi r.nc	4380	+11	4100	5367	7000
Telecom ord	5666	+6	3801	5686	25353000
Telecom risp.	3507	-20	2591	3592	5789000
Telecom It. Mob. ord	5594	-86	3797	5770	10730000
Telecom It. Mob. r.	3080	-56	2108	3243	2047500
Terme Acqui nc	430	+20	370	430	15000
Terme Acqui	530	—	530	630	10000
[illegible]	1335	—	1335	1350	n.r.
Toro ass. ord	20470	+140	18079	23318	30500
Toro ass. priv	9115	-31	8054	14962	[illegible]
Toro ass. risp.	9067	-45	8403	10735	70000
Trenno	3197	+2	2700	3300	[illegible]
Unicem	12802	-102	9686	13267	176000
Unicem risp.	4396	+124	3681	5635	104000
Unipol ord	4786	-7	4462	5785	[illegible]
Unipol w. ord. 99	527	-4	447	702	[illegible]
Unipol priv	2958	-50	2897	3836	[illegible]
Unipol w. priv 99	582	·	410	645	[illegible]
Vianini Industria	651	-3	590	659	70000
Vianini Lavori	2567	+81	2248	3231	245000
Vittoria Ass.	5225	-5	5000	6266	[illegible]
Volkswagen	1278300	+53436	596667	1278300	[illegible]
Zignago	11255	—	9285	11640	n.r.
Zucchi	8475	—	6309	8980	[illegible]
Zucchi risp n.c.	3982	—	3650	4400	[illegible]
Zucchini	10501	-124	10501	13401	9000

* Minimi e massimi non rettificati rispetto ad operazioni sul capitale ed a stacco dividendi.

Il segno + o - non seguito da alcuna cifra indica una variazione positiva o negativa inferiore alla lira.

FONDI D'INVESTIMENTO

ITALIANI

Fondo	26-06	25-06
Adriatic Bond	22883	22836
Adriatic Americ	27275	27365
Adriatic Europa	25604	25479
Adriatic Far East	13072	13005
Adriatic global	23183	23183
Adriatic Multi Fund	19904	19902
Agrifutura	23801	23456
Alleanza Obblig	10033	10033
Alpi Azionario	18309	18415
Alpi Monetario	10127	10125
Alpi Obbligaz.	10200	10170
Alto Obblig	11307	11268
Alto Bilanciato	13131	13223
Alto Azionario	13082	13174
Alto Monetario	10096	10046
America 2000	21285	21268
Amerigo Vespucci	13415	13411
Aquila Azionario	12573	12644
Aquila Internaz	12401	12401
Aquila Obbligaz	10202	10202
Arca Az. America	27242	27284
Arca BT-Br Term	12425	12411
Arca Az. Europa	17416	16835
Arca Az. Far East	13842	13670
Arca Az. Italia	23004	23265
Arca BB	40185	40278
Arca Bond	16354	16341
Arca B. Cof (Lire)	11723	11783
Arca Bond Ecu (Lire)	10813	10897
Arca Bond Yen (Lire)	10977	10950
Arca MM	[illegible]	19453
Arca RR	12565	12540
Arca Te	21480	21406
Arca Vedessoli	22577	22445
Arcobaleno	29525	29508
Armonia	19937	19869
Aureo	33015	33614
Aureo Bond	12576	12565
Aureo Gestiob	14135	14127
[illegible]	18134	[illegible]
Aureo Monetario	10424	10435
Aureo Multiaz	13295	13351
Aureo Prev	23881	24206
Aureo Rev.	25417	25488
Azimut	25142	25231
Azimut America	16601	16873
Azimut Borsa Int	17492	17502
Azimut Europa	15614	15561
Azimut Fixed Rate	12644	12614
Azimut Floating Rate	11216	11207
Azimut garanzia	18095	18088
Azimut Gar. Val	9827	9817
Azimut Cr. Italia	19362	19519
Azimut Reddito	20178	20144
Azimut Pacifico	13523	13504
Azimut Rendita Int	12333	12284
Azimut Solidarietà	11162	11150
Azimut Trend	19211	19092
Azimut Trend Eur	11915	11832
Azimut Trend Italia	13866	13746
Azimut Trend Usa	14944	14032
Azimut Trend Tassi	11572	11551
Azzurro	32935	33205
B.N. Azioni Internaz.	13972	13959
B.N. Azioni Italia	13420	13536
B.N. Cash Fondo	12294	12279
B.N. Liquidità	10026	10024
B.N. Multifondo	13139	13177
B.N. Obblig. Internaz	11151	11174
B.N. Obbligaz. Italia	10103	10096
B.N. Opportunità	10235	10234
B.N. Reddito Italia	11710	11784
B.N. Sicurvita	21320	21366
B.N. Valuta Forte	10103	10104
BPB Rembrandt	11173	11164
BPB Rubens	14801	14849
BPB Tiepolo	11797	11785
BPB Tiziano	16882	17006
Capitalcredit	22767	22783
Capitalgest	28677	28655
Capitalgest Az	19057	19024
Capitalgest B. Dollari	9969	9966
Capitalgest B. Marchi	9990	9984
Capitalgest Europa	10034	10024
Capitalgest Internaz	17146	17080
Capitalgest Moneta	14901	14897
Capitalgest Pacifico	9960	9909
Capitalgest Rend	14105	14082
Capitalrag	22376	22740
Carifondo Ari	14541	14521
Carifondo Atlante	23194	23164
Carifondo Ariete	22368	22270
Carifondo Az. America	11172	11157
Carifondo Az. Asia	10092	10023
Carifondo Az. Europa	11242	11134
Carifondo Az. Italia	[illegible]	[illegible]
Carifondo Bond	13129	13109
Carifondo Cur. Az.	10670	10636
Carifondo Dell. Obbl.	11475	11649
Carif. Doll. Gold (E)	6.92	6.97
Carif. Magna Grecia	13321	13300
Carif. Marchi Obbl.	9843	9834
Carif. Mar. Obbl. (DM)	10.17	10.07
Carifondo Cor. Mon.	15802	15796
Carifondo Delta	28599	28712
Carifondo High Yield	10529	10529
Carifondo Libra	40567	40682
Carifondo Cambi Obb.	13915	13896
Carifondo Lire più	21357	21336
Carifondo P.E.	13579	13508
Carifondo Tesoreria	10815	10811
Carimonte Az. It.	15294	15110
Carimonte Mon.	12045	12034
Cuspe Blue Chips	15244	15154
Cuspe Strong Cur.	11456	11444
Centrale America	22815	22886
Centr. Az. Immob. Int	10030	10016
Centr. America (I)	13.57	13.59
Centrale Bond A. (I)	11.06	11.06
Centr. Bond G. (DM)	11.43	11.41
Centrale Capital	28896	28164
Centrale Cash	12421	12409
Centr. Conto Corr.	14435	14426
Centr. Em. Asia ($)	8.22	8.23
Centr. Em. Asia	13877	13956
Centr. Giappone	11640	11733
Centr. Giappone (Yen)	797.50	793.09
Centr. Europa	31719	31896
Centr. Europa (Ecu)	16.56	16.51
Centrale Global	29807	29816
Centr. GF Blue Ch.	16489	16445
Centrale Italia	15672	15762
Centrale Money	19787	19794
Centrale Redd.	27869	27830
Centr. Cash M. (DM)	10.75	10.75
Centrale Cash D. ($)	11.06	11.06
Centr. Tasso Fisso	11856	11834
Cisalpino Azionario	17823	18059
Cisalpino Italia	24032	24074
Cisalpino Cash	12753	12729
Cisalpino Cedola	10825	10810
Cisalpino Indice	14148	14260
Cisalpino Redd	18958	18915
Clam Azion Italiane	10743	10816
Clam Cash Imprese	10000	10000
Clam Sea	13472	13469
Clam Liquidità	11987	11999
Clam Obbl. Estere	12585	12534
Clam Obbl. Italiane	11750	11741
Columbus Int. Bond	11560	11533
Columbus Int. Bond $	6.96	6.95
Comit Azione	14409	14448
Comit Obbl. Estero	10157	10157
Comit Plus	13865	13866
Comit Reddito	11054	11054
Consultinvest Az.	10838	12087
Consultinvest Red	10419	10407
Coupond	13714	13699
Cr. Brede Obblig.	10882	10879
Credis Globale	10822	10801
Credis Monetario Lire	11292	11282
Credis Obbl. Int.	11130	11106
Credis Trend	13106	13125
Cristoforo Colombo	27907	28015
Ducato Az. America	10183	10235
Ducato Az. Asia	9834	9892
Ducato Az. Europa	10266	10230
Ducato Az. Int	51300	51257
Ducato Az. Italia	14154	14289
Ducato Az. Giappone	9913	9914
Ducato Az. Paesi Em.	10164	10136
Ducato Monetario	12269	12269
Ducato Ob. Dollari	10089	10073
Ducato Ob. Euro 2000	10015	10026
Ducato Red. Int	12077	12088
Ducato Red. Italia	34031	34006
Ducato Secur. pac	11200	11201
Epta Azioni Italia	14176	14219
Epta Bond	28614	28580
Epta Capital	19321	19361
Epta Impresa	16578	16574
Epta Money	20267	20201
Eptainternational	23514	23516
Epta 92	17287	17286
Euganeo	10685	10578
Eurom. Am. Eq. Fund	28637	28784
Eurom. Az. Italiane	17742	17867
Eurom. Blue Chips	21889	21944
Euromob. Capital F.	29011	29099
Euromob. Contovivo	17368	17354
Eur. Em. Mar. E. F.	10106	10098
Eurom. E. Eq. Fund	23712	23667
Eurom. Green Eq. Fund	15032	15100
Eur. Comm. Eq. Fund	12566	12582
Eur. High Tech E. F.	14884	14825
Eurom. Inter Bond	13237	13212
Eurom. Liquidità	11297	11285
Eurom. [illegible]	12176	12152
Eurom. North E. Bond	11056	11045
Euromob. Reddito	[illegible]	19375
Euromob. Rendit	12426	12438
Euromob. Risk F.	29696	29755
Euromob. Tesoreria	15950	15925
Eur. Tiger Far East	22689	22644
Euromob. Yen Bond	17224	17167
Euromoney	13269	13246
[illegible]	[illegible]	25144
Ferdinando Magellano	10790	[illegible]
Fideuram azione	22106	22083
Fideuram moneta	21431	21415
Fideuram Performance	13941	13851
Fideuram Security	14179	14160
Finanza Romagest	13781	13798
Fondattivo	15097	15098
Fondersel	36823	36859
Fondersel America	18661	18705
Fondersel Cash	12806	12794
Fondersel Dollaro	11529	11515
Fondersel Europa	17812	17799
Fondersel Ind	10804	10871
Fondersel Int.	18277	18242
Fondersel Italia	14790	14911
Fondersel Marco	9861	9856
Fondersel Oriente	13789	13670
Fondersel red	14463	14444
Fondersel serv	13950	13918
Fondicri Alto Potenz.	17805	17854
Fondicri Int.	10593	10659
Fondicri 1	12243	12255
Fondicri bilanciato	17682	17718
Fondicri monetario	20083	20055
Fondicri Pr. B.	15647	15624
Fondicri P. B. Ecu	8.48	8.32
Fondicri S. I.	21864	22022
Fondicri Selez. Am.	11222	11245
Fondicri Selez. Eur	10784	10747
Fondicri Selez. Or	10846	10800
Fondicri Bond Plus	10479	10464
Fondimpiego	27972	27977
Fondinvest 1	13139	13122
Fondinvest 2	30564	30432
Fondinvest 3	21579	21722
Fondinvest Europa	22966	23221
Fondinvest Paesi E.	16475	16432
Fondinvest Servizi	25381	25365
Fondo Centrale	29993	29951
Fondo Genovese	11473	11460
Fondo Roma C. M.	12528	12531
Fondo Trading	11821	11817
Fondoforte	15765	15757
F.E.F. Moneta	10000	10000
Galileo	17215	17406
Galileo Inter	19397	19375
Genercomit	N.P.	37546
Genercomit Az. It.	N.P.	13704
Genercomit Bt Ter	N.P.	10613
Genercomit cap	N.P.	17258
Genercomit eur	N.P.	20194
Genercomit int	N.P.	28667
Genercomit rev	N.P.	34631
Genercomit mon	N.P.	18699
Genercomit r	N.P.	12225
Genercomit Est	N.P.	11956
Genercomit Eur (Ecu)	N.P.	5.71
Genercomit Am	N.P.	11069
Genercomit Am ($)	N.P.	6.57
Genercomit Pacifico	N.P.	11423
Genercomit Europa	N.P.	12499
Genercomit O. Est.	N.P.	10599
Geode	21251	21267
Geode Riserva Val	8854	8863
Geode Paesi Emerg.	13432	13429
Gepocapital	20004	20148
Gepobond	11665	11644
Gepobond $	6.06	6.05
Gepobond Dollari	10294	10187
[illegible]	11177	11190
Gepocash	10236	10222
Geporeinvest	20579	20644
Geporend	11305	11313
[illegible]	17976	17933
Gestim America	13857	13869
Gestim Europa	14555	14536
Gestim Internaz.	19071	19066
Gestim Italia	14473	14584
Gestim Pacifico	18594	18625
Gestim Monetario	16700	16686
Gestim Imprese	15027	15006
Gestim Previdenza	11141	11134
Gestim Risparmio	11243	11219
Gestielle America	[illegible]	15185
Gestielle az.	24694	24681
Gestielle Bond	17769	17907
Gestielle Cash M	11909	11903
Gestielle Cedole	10311	10289
Gestielle europa	25178	25095
Gestielle Far East	11351	11329
Gestielle Int	23307	[illegible]
Gestielle Global	16473	16469
Gestielle Mercati E.	18835	18891
Gestielle Mio	19674	19663
Gestielle Prime	22590	22440
Gestielle Rev	13849	13862
Gestielle A	13038	13033
Gestielle B	14598	14607
Gestielle C	17470	17374
Gestielle M	14565	14532
Gestielle America	16217	16240
Gestielle B	15163	15177
Gestielle Emerg. Mark.	13452	13447
Gestielle Europa	15679	15689
Gestielle Far East	11887	11650
Gestielle Liquidità	18592	18559
Gestielle BT Italia	10096	10095
Gestielle B1 Ocse	10599	10575
Gestielle B1 Em. M.	11055	11035
Gestif. Az. Internaz.	19088	19058
Gestif. Az. Italia	14288	14411
Gestif. Obb. Int.	12459	12481
Gestiondi Monetario	14292	14276
Gestiras	40711	40647
Gestiras Coupon	17622	17620
Gestivita	11941	11925
Gestnord Ambiente	12981	12973
Gestnord America $	16.53	16.58
Gestnord Am. (Lire)	27004	27016
Gestnord Banking	15341	15315
Gestnord Europa	15026	15084
Gestnord E. (DM)	16.31	16.26
Gestnord Far E. yen	1087.09	1086.73
Gestnord F. E. (Lire)	10294	10225
Gestnord Paesi Em.	13723	13652
Gestnord P.zza Affari	12435	12529
Giallo	13425	13463
Ginevra Monetario	11375	11337
Ginevra Obblig.	12172	12154
Grifobond	10625	10592
Grificapital	29592	29552
Grifocash	11184	11159
Grifoglobal	12914	12936
Grifoglobal Int.	11745	11742
Griforend	14159	14153
Imibond	20508	20496
Imicapital	42693	42732
Imi East	15101	15134
Imi Europa	26263	26244
Imirend	25113	25094
Imi Italy	[illegible]	22463
Imindustria	18173	18182
Imirest	16213	16202
Imi West	28612	28507
ING Svil. America	27796	27808
ING Sviluppo Asia	10834	10904
ING Svil. Azionario	27539	[illegible]
ING Sviluppo Bond	21113	[illegible]
ING Sv. Em. Markets	10630	10863
ING Sviluppo E. M. E.	12566	12572
ING Sviluppo E. (L)	9669	9669
ING Sviluppo F. (Ecu)	5.05	5.06
ING Svil. Europa	27546	27366
ING Svil. Int. Global	22058	22071
ING Svil. Iniziativa	19026	18868
ING Sviluppo Mon.	12763	12752
ING Sviluppo O.	20872	20865
ING Svil. Portafoglio	31631	31572
ING Svil. Reddito	24580	24573
Industria Romagest	16772	16716
Interbanc Az.	28654	28226
Interbanc Ob.	31515	31504
Interbanc Fondo	29817	29804
Intermoney	13569	13555
Interm. Bond Manag	10674	10668
Interm. Stock Manag	14524	14581
Investilibero	11367	11362
Investire ari	29158	29055
Investire az.	19946	19990
Investire bil	14775	14809
Investire Bond	12644	12636
Investire eur.	21099	21017
Investire glo	17226	17221
Investire int.	17825	17864
Investire Monetario	14627	14623
Investire obb	20616	20601
Investire pac	11262	11161
Italy Bond Manag	11541	11525
Italy Stock Manag	12212	12225
Italmoney	13065	13042
Lagest az. Italia	28866	29136
Lagest az. intern	20632	20627
Lagest mon. Italia	11464	11864
Lagest obb. Italia	25376	25313
Lagest obb. intern.	15975	15957
Lirafondo	11964	11949
Lombardo	24423	24542
[illegible]	12274	12255
Mediceo America	12944	12950
Mediceo Asia	10702	10733
Mediceo Giappone	11096	11101
Mediceo Mediterr.	18623	18494
Mediceo Monetario	12222	12214
Mediceo Mon. Amer	10593	10657
Mediceo America Lat	13590	13561
Mediceo Indice It.	9450	9563
Mediceo Nord Europa	12300	12265
Mediceo Reddito	12917	12864
Mediceo Monet. Eur	10753	10851
Mida Azionario	16094	16244
Mida Bil	15320	15411
Mida Monetario	17768	17758
Mida Obb.	23006	23019
Money Time	17178	17161
Monetario Romagest	18765	18750
Multiras	34652	34754
Nagracapital	24860	25060
Nagrarend	14098	14079
Nordcapital	19647	19706
Nordfondo	22483	22470
Nordfondo Cash	12731	12724
Nordfondo Area $	11.72	11.73
Nordf. Area D. (Lire)	19780	19746
[illegible] DM	11.85	11.86
Nordf. Area M. (Lire)	11582	11570
Nordmix	21630	21612
Oasi Az. Italia	12695	12747
Oasi [illegible]	13414	13478
Oasi Big Pesk	[illegible]	15426
Oasi Cr. Risparmio	11970	11964
Oasi Cr. Azionario	12784	12860
[illegible] (Lire)	11182	11151
Oasi Famiglia	10897	10888
Oasi Francoforte	17794	18187
Oasi Gest. Liquid.	11974	11863
Oasi High Risk	13586	13651
Oasi Italian Eq. Risk	15288	15387
Oasi Yen (Lire)	9950	9226
Oasi Londra	11179	11729
Oasi Fr. Svizz. (Lire)	8715	8689
Oasi Marchi (Lire)	9793	9784
Oasi Mon. Italia	13413	13395
Oasi New York	15177	15218
Oasi Obbl. Globale	19666	19719
Oasi Obbl. Intern.	17259	17236
Oasi Obbl. Italia	18604	18550
Oasi Panere Borse	13331	13359
Oasi Parigi	16706	16511
Oasi Previdenza Int.	11907	11900
Oasi Tesoreria Impr.	11675	11666
Oasi 3 Mesi	10529	10514
Oasi Tokyo	12798	12768
Occidente Romagest	14815	14514
Oltremare Azionario	14146	14261
Oltremare Bond	11156	11144
Oltremare Monetario	11491	11482
Oltremare Obbligaz.	11807	11872
Oltremare Stock	16218	16231
Oriente Romagest	10815	10795
Oriente 2000	20873	20837
Padano Bond	13829	13808
Padano Indice Italia	13702	12902
Padano Monetario	10125	10119
Padano Obbligaz	13061	13045
Perfor. Azion Est.	13268	[illegible]
Perfor. Az. Italia	13064	13154
Performance Cedola	10153	10150
[illegible]	13486	13476
Perfor. Obbl. Est.	13325	13316
Performance Mon. 12	14447	14480
Performance Mon. 3	10233	10231
Performance Plus	10441	10406
Perseo Monetario	10547	10540
Personal Bond	11814	11589
Personal Lira	15691	15681
PersonalDollaro $	11.64	11.65
PersonalMarco DM	11.44	11.43
Personal az.	21726	21751
Personalfondo mon.	20211	20156
Phenixfund	21616	21616
Phenixfund 2	22442	22395
Phenixfund Top	15792	15807
Pitagora	19866	19825
Pitagora Int.	12373	12354
Prime M. Am.	30689	30624
Prime M. Eur	30001	29914
Prime M. Pac	24159	24149
Primebond	20658	20629
Primecapital	59295	59364
Primecash	11594	11590
Primeclub az. It.	18596	18571
Primeclub obbl. It.	24344	24329
Primeclub az. Int	13024	13001
Primeclub obbl. Int.	11144	11133
Prime Emerging M.	17261	17279
Primeglobal	24077	24059
Primeitaly	19929	19913
Primemonetario	22974	22915
Prime Reddito Italia	12682	12675
Primerend	35956	36055
PrimeSpecial	15178	15251
Professionale	69041	69244
Profess. Gest. Italia	23190	23079
Profess. Gest. Int.	22834	22827
Profess. Mon. Italia	11942	11932
Profess. Redd. Italia	17798	17717
Profess. Redd. Int.	10730	10724
Profess. Risp.	22819	22873
Prudential Azioni	15116	15147
Prudential Mixed	11948	11538
Prudential Mon.	10653	10649
Prudential Obbl.	19458	19427
Prudential Sm. Cap	12436	12386
Putnam Europe Eq.	13395	13392
Putnam Eur. Eq. (Ecu)	6.98	7.00
Putnam Global Eq.	13535	13566
Putnam G. Eq. ($)	8.02	8.05
Putnam Global Bond	12976	12974
Putnam G. B. ($)	7.16	7.17
Putnam Pacific Eq.	11397	11391
Putnam P. Eq. ($)	6.68	6.79
Putnam U.S.A. Eq.	11867	11861
Putnam USA Eq. ($)	7.03	7.07
Putnam U.S.A. Opp	10246	10257
Putnam USA Opp. ($)	6.07	6.11
Quadrifoglio az.	18007	18054
Quadrifoglio bil.	24941	25013
Quadrifoglio c. bond	12032	12072
Quadrifoglio int.	14076	14108
Quadrifoglio obbl.	21151	21156
Rendicredit	12851	12838
Rendira	22332	22366
Risp. Italia az.	24630	24594
Risp. Italia Bil.	31482	31754
Risp. Italia cor.	11226	11210
Risp. Italia cre.	15477	15574
Risp. It. Monetario	15480	15484
Risp. Italia red	26353	26382
RoloAmerica	17464	17440
Rolobonds	13201	13189
RoloEuropa	15340	15309
Rolofabio	12879	12850
Rologest	25142	25105
Rolointernational	18610	18661
Rolomix	17983	17716
Rolomoney	15647	15636
RoloOriente	12164	12125
Sanpaolo Azioni	15444	15962
Sanpaolo Az. Int. El.	10000	10000
Sanpaolo Az. Italia	19035	19739
Sanpaolo Breve Ter.	10672	10661
Sanpaolo Cash	13892	13677
Sanpaolo Azi Italia	19137	19166
Sanpaolo Andr. A.I.F.	25877	25844
Sanpaolo A.d. Redd.	16647	16611
Sanpaolo Junior	24057	24045
Sanpaolo Vega Coupon	12457	12436
Sanpaolo Liq. Impr.	10617	10612
Sanpaolo H. Ambient	28275	28273
Sanpaolo H. America	16123	16179
Sanpaolo H. Bonds	11807	11821
Sanpaolo H. Ec. Em.	14399	14347
Sanpaolo H. Europe	13641	13597
Sanpaolo H. Finance	22370	22297
Sanpaolo H. Industr.	21711	21696
Sanpaolo H. Intern	22269	22334
Sanpaolo H. Pacific	11966	11900
Sanpaolo Ob. Italia	10095	10066
Sanpaolo Ob. It. El.	10152	10131
Sanpaolo Ob. Est. Fl	10093	10042
Sanpaolo Ob. Est. El.	9933	9981
Sanpaolo Ob. M. Fl.	10182	10178
Sanpaolo Rendita	10083	10077
Salvadanaio az.	29146	28318
Salvadanaio bil	25010	25105
Salvadanaio ob.	22325	22291
Scudo	11314	11276
Select America	18502	18444
Select Bond	10447	10437
Select Europa	24975	24967
[illegible]	14894	14882
[illegible]	13137	13282
Select Pacifico	12526	12527
Select Riserva Lire	13121	13109
Sforzesco	13891	13870
Sofisconsa	12945	12926
Silver Time	10596	10596
Symphonia Az. Globale	13143	13132
Symphonia Az. Italia	10700	10763
Symphonia Monetario	10205	10204
Symphonia Obbl. Globale	11996	11980
[illegible]	11166	11112
Vasco De Gama	18834	18825
Venetoblue	17943	18050
Venetocapital	18500	18603
VenetoVenture	16460	16535
Venetocash	18106	18087
Venetorend	21567	21551
Venture-time	14021	14016
Verde	12502	12491
Visconteo	35441	35429
Zecchino	11837	11957
Zenit Azionario	13157	13157
Zenit Monetario	10664	10664
Zetabond	21468	21456
Zeta Monetario	11809	11807
Zeta Reddito	10274	10259
Zetastock	[illegible]	25643
Zetaswiss	34317	34358
[illegible] az.	4979.50	4971.50
Fondo Ital. est.	1740.53	[illegible]
Sai Quota	25565.97	25587.53

ESTERI AUTORIZZATI

Fondo	26-06	25-06
Capital Italia	58283	[illegible]
Fondit. Global	176830	176782
Fonditalia Bond Lire	12914	12906
Fondit. Deutsche Mark	8872	8872
Fond[illegible]	11275	11225
Fondit. Em. Mark. Asia	10946	10956
Fondit. Eq. Britain	14868	14839
Fondit. Equity Europe	14744	14685
Fondit. Equity Italy	13567	13744
Fondit. Equity Japan	9862	9841
Fondit. Equity Usa	16456	16566
Fonditalia Lira	11377	11374
Fonditalia Yen	8160	8189
Fonditalia Fl. R. Lira	10818	10914
Interfund Dl. Svizzer.	[illegible]	90499
Int. Sec. Fund	100519	[illegible]
Italfortune cat. a	52880	52855
[illegible] b	25363	25363
[illegible]	20179	20170
Italfortune cat. d	21550	21556
[illegible]	11543	11543
[illegible]	[illegible]	[illegible]
Euroma Fond E	36.02	[illegible]
Romainvest I. Bonds	242178	242224
Romainvest Short T	258273	257868
Romainvest Universal	66253	66364
Rom. O.M.Bond Port	224354	224107
Rom. O.M.Short T	201069	200838
Rom. German Index	769122	767540
Rom. French Index	788847	780075
Rom. French Bonds	166547	166482
Rom. French St. Term	326430	326579
Rom. British Index	17164	17080
Rom. British Bonds	29644	29574
Rom. British St. Term	58640	58475
Rom. N. Am. Index	25045	25346
Rom. N. Am. Bonds	35407	35387
Rom. N. Am. S. Term	60805	60586
Rom. Japan Index	1455	1450
Rom. Japanese B.	3134	3122
Rom. Jap. St. Term	7456	7437
Rom. It. Eq. Index	13823	14032
Rom. It. St. Term	56294	56322
Rom. Ecu B. (Ecu)	10.54	10.57
Euroma Fund B	38.07	38.04
S. Paolo Obblig. Ecu	183.91	183.91
S. Paolo Mone Ecu	199.80	199.83
S. Paolo Actions Ecu	219.27	219.27
S. Paolo Actions FF	893.78	893.78
S. Paolo Obbl. Fr FF	1129.72	1129.72
S. Paolo Obl. Eur. PS	12507	12507
S. Paolo Act. Al. DM	149.73	149.75
S. Paolo Obl. It. Lit	148627	148627
S. Paolo Act. It. Lit	192898	192698
Sailor's Fixed Inc. Ecu	1625.63	1629.81
Sailor's Equity Ecu	1873.63	1832.45
Sailor's It. Eq. Lit	[illegible]	12517
Sailor's L. F. I. Lit	11292	11318
Sailor's B. P. Lit	11595	[illegible]
Sailor's Sh. T. Lit	10894	10895
Sailor's C.I.C. I. $	1066.40	[illegible]
Globersel Bond	173.15	173.11
Globersel Equity	182.61	180.81
Globersel Mix	181.44	181.84
Inter Swiss Bond Ecu	1031.95	1031.95
Europa F. DM (DM)	101.46	101.66
Europa Fund Di ($)	104.44	104.43
Oblig. G.F. Ges. DM	214.96	210.95
Op. G.F. Re. Is. Ecu	223.05	223.05
Prime L. Eur. F. Ecu	196	196
Interfund Lira Ecu	5.03	5.03
Int. Swiss Franc Ecu	4.97	4.98
Int. Bond Lira Ecu	5.09	5.09
Int. Floating Lira Ecu	5.02	5.03
Int. Bond Mark Ecu	5.03	5.02
Int. Bond Dollar Ecu	5.14	5.14
Int. Bond Yen Ecu	5.36	5.19
Int. I. Equities Ecu	5.61	5.60
Int. British Eq. Ecu	5.17	5.12
Int. Blue Chips Ecu	5.35	5.35
Int. Small Caps Ecu	5.30	5.30
Int. Japanese Eq. Ecu	5.25	5.33
Int. European Eq. Ecu	5.38	5.38
Int. New A. Mark. Ecu	4.86	4.85
Int. Gold Shares Ecu	4.80	4.77

L'Enel aumenta i dividendi e annuncia un '97 di stabilità

Domanda tripla per Eni3

Oggi il ministero del Tesoro decide il prezzo di collocamento dei titoli

Il ministro del Tesoro Carlo Azeglio Ciampi

ROMA. Pieno [redacted] dell'Offerta pubblica di vendita [redacted] azioni Eni, che ha visto un'offerta più che tripla rispetto ai quantitativi disponibili (400 milioni di [redacted] titolo ha chiuso in Borsa a 9575 lire, un livello decisamente più alto delle 9325 lire del prezzo massimo dell'offerta fissato all'inizio del collocamento. A diffe[redacted] delle precedenti tranche, questa volta non è possibile fare previsioni sul prezzo ufficiale. Questo sarà definito solo oggi, e sarà il minore [redacted] quello massimo (9325), quello della chiusura odierna (9575), e il prezzo applicato all'offerta istituzionale, che non è ancora stato definito [redacted] lo sarà solo nella riunione che inizierà alle [redacted] di stamattina al ministero del Tesoro tra i dirigenti e i collocatori. Nella stessa sede verrà anche deciso l'eventuale incremento dell'entità dell'Opv, vi[redacted] le forti richieste dei risparmiatori. Per le cinque pomeridiane è prevista [redacted] conferenza stampa del ministro del Tesoro.

Difficile quantificare l'introito per il Tesoro, vista la [redacted]canza di un prezzo indicativo [redacted] soprattutto vista la possibilità che il quantitativo dell'offerta globale venga allargato rispetto al miliardo di titoli definito inizialmente. Con ogni probabilità sarà comunque superiore all'indicazione del Tesoro ad inizio Opv di 9 mila miliardi, e [redacted] dovrebbe già [redacted] avvicinare ai 10 mila miliardi. Da ricordare che se il prezzo ufficiale dovesse risultare quello della chiusura di ieri in Borsa (9575 lire), questo verrà scontato del 3% per gli investitori e del 4% per i dipendenti Eni. Il pagamento delle azioni assegnate nel corso dell'Opv avrà luogo l'8 luglio presso le banche ch[redacted] hanno ricevuto l'adesione. Sempre in banca sarà possibile [redacted] l'ammontare dei titoli assegnati dopo l'operazione di riparto, ormai certa vista l'entità della domanda.

E' un buon momento per le entrate del Tesoro. Cresce infatti anche il dividendo che verrà corrisposto dall'Enel al ministero di via [redacted] settembre, mentre le previsioni per il 1997 indicano un risultato netto in linea con quello dello scorso [redacted]. Le novità sono [redacted] ieri nel corso dell'assemblea degli azionisti della società guidata da Franco Tatò [redacted] Chicco Testa che ha approvato il bilancio '96, chiusosi con un utile [redacted] di 1272,1 miliardi, in crescita del 10,9% rispetto al '95 (1146,7 miliardi). Come conseguenza [redacted] positivo andamento, l'assemblea ha deciso di corrispondere [redacted] dividendo di 99 lire per azione (85 lire nel '95) che consentirà al Tesoro di incassare 1200,4 miliardi.

Al 31 maggio 1997, affermano fonti dell'Enel, il margine operativo gestionale (prima delle imposte, degli ammortamenti anticipati, degli oneri straordinari e degli accantonamenti per perdite di cambio) è risultato inferiore a quello dell'anno precedente di 204 miliardi a causa dell'eliminazione, a partire dal secondo semestre '96, delle cosiddette quote di prezzo. La riduzione dei ricavi dovuta all'eliminazione di questa voce è stata di circa [redacted] miliardi nei primi 5 mesi del 1997. «Le azioni di razionalizzazione e di miglioramento dei processi - si fa notare all'Enel - hanno generato una riduzione dei costi nei primi cinque mesi del '97 pari a 229 miliardi (-5,3 per cento rispetto allo stesso periodo del '96).

«I vantaggi ottenuti dalla gestione ordinaria unitamente alla riduzione degli oneri finanziari permettono di prevedere, allo stato attuale, un risultato netto per il 1997 in linea con quello conseguito nel corso del 1996 sempreché non intervengano sostanziali modifiche alla normativa di Cassa Conguaglio, in ragione delle p[redacted] decisioni dell'autorità regolatrice». [r. e. s.]

Conti esteri

Pagamenti in rosso a maggio

ROMA. Bilancia dei pagamenti in «rosso» nei primi cinque mesi dell'anno: il saldo del periodo gennaio-maggio è stato negativo per 1058 miliardi di lire, un risultato che si confronta con il forte attivo, pari a 17.726 miliardi di lire [redacted] del corrispondente periodo dell'anno precedente. Ad appesantire il divario con l'andamento del 1996 ha contribuito anche il mese di maggio che ha registrato un saldo globale positivo per 1571 miliardi, mentre nel maggio dello scorso [redacted] l'attivo aveva sfiorato i 10.000 miliardi (9267). Forte comunque in maggio l'afflusso di capitali esteri [redacted] bancari (20.354 miliardi).

Dietro il freddo confronto statistico, spesso ingannevole per lo sfalsamento temporale della politica di indebitamento [redacted] Tesoro [redacted] due anni di riferimento, si nascondono comunque indicazioni sostanzialmente positive per l'economia italiana, [redacted] fanno rilevare i tecnici dell'Ufficio italiano cambi. La forte uscita di capitali bancari in maggio (20.095 miliardi rispetto all'entrata di 13.151 miliardi nello stesso mese del '96) si spiega con la corsa degli istituti di credito a rimborsare i propri debiti esteri forti della vantaggiosa quotazione della lira.

Intanto, nei primi quattro mesi del '97 il saldo valutario negativo italiano per i prodotti del settore agroalimentare e dei tabacchi è generalmente cresciuto sia [redacted] confronti dei Paesi della Comunità Europea sia di quelli extracomunitari. E' quanto si evince dai dati diffusi dall'Ufficio italiano cambi (Uic), relativi però solo a transazioni di importo superiore ai 20 milioni di lire.

In particolare, da gennaio ad aprile il passivo del saldo commerciale nei confronti dei Paesi Ue per i prodotti che rientrano sotto la voce «agricoltura, silvicoltura e pesca» è salito a 1690 miliardi di lire (1849 miliardi [redacted] incassi a fronte [redacted] 3613 miliardi [redacted] pagamenti), dai 1673 miliardi dello stesso periodo '96. Sempre per gli stessi prodotti il saldo italiano verso i Paesi extra-Cee da gennaio ad aprile è stato negativo per 1552 miliardi contro i 1498 dello stesso quadrimestre '96.

L'utile operativo nei primi cinque mesi dell'anno è salito del 17,9%

«Il gruppo Compart esce dal pozzo»

Bondi: raggiungeremo l'equilibrio dei conti

MILANO. Nei primi cinque mesi del 1997 il gruppo Compart, la ex Ferfin presieduta da Luigi Lucchini, ha registrato ricavi per 11.915 miliardi, un margine operativo lordo di 1.580 miliardi e un utile operativo netto [redacted] 966 miliardi. [redacted] l'amministratore delegato Enrico Bondi, nell'assemblea di bilancio ha usato [redacted] metafora:«Compart esce dal pozzo». I conti [redacted] gruppo e le singole «province» continuano a fare progressi (a fine maggio ricavi, margine operativo lordo e utile operativo netto consolidati [redacted] saliti rispettivamente [redacted] 13,1%, del 13,9% e del 17,9%). Ma la holding e il «sistema di holding» (le controllate al 100% non operative) sono ancora in bilico, sull'orlo del «pozzo dei risultati» e del «pozzo dell'indebitamento» degli anni [redacted] Compart SpA ha infatti chiuso il '96 con una perdita di 44 miliardi e un indebitamento «improduttivo» del sistema di holding di 1458 miliardi, cifre che nell'anno «nero» '93 erano rispettivamente di 2267 [redacted] 5741 miliardi. «Ebbene, siamo in grado di agganciare l'equilibrio economico e finanziario - ha detto Bondi - e spero di darvi l'anno prossimo notizie migliori di quest'an[redacted]. Ritorno al profitto (raggiunto [redacted] due [redacted] livello di gruppo) già nel '97 e obiettivo a fine '98 di ridurre [redacted] debito ai piani alti a 476 miliardi. Come? Grazie ad almeno 90 miliardi [redacted] dividendi da incassare in due anni, 690 miliardi da dismissioni (tra cui Internarine per 100 miliardi e immobili per 330) e 420 da crediti di imposta.

Intanto comincia a diventare più copioso il flusso di dividendi: 25 miliardi nel '96 [redacted] 73 nel '97. «Un buon segnale - ha commentato Bondi - perché la Compart vive sulle controllate [redacted] mi sento di prevedere che [redacted] flusso nei prossimi [redacted] aumenterà». I dividendi anzi «hanno superato i costi di struttura del sistema di holding», che nel '92 superavano i 150 miliardi e che nel '96 sono stati di 43 miliardi, con un obiettivo '97 [redacted] 30 miliardi. Risultati resi possibili per il lavoro di «disboscamento» della pletora delle società finanziarie [redacted] care alla precedente gestione: erano 122 a fine '93 e 26 [redacted] mese scorso. Saranno 14 a fine '97 e «la previsione - ha proseguito Bondi - è di arrivare a due, la Compart e una società finanziaria da identificare». Una lunga marcia («forse un po' lenta, ma la situazione era complessa») che per [redacted] ritorno al dividendo dovrà poi liberarsi anche della zavorra delle perdite pregresse. Così come all'assemblea della Fondiaria, Bondi ha ripetuto il ringraziamento a Maurizio Romiti, [redacted] direttore [redacted] Mediobanca passato alla Hpi.

[redacted] S.P.A. [redacted] L.C.A.

Avviso di [redacted] con offerte segrete

I Commissari Liquidatori rendono noto che vengono posti in vendita, in Piossasco (Torino):
1) LOTTO 18/3 - Via Generale 11/1: porzione [redacted] villa composta da alloggio al piano terreno, per complessivi mq 142 ca. ed al piano primo seminterrato, per complessivi mq 174 ca., con area esclusiva [redacted]; locale al piano secondo seminterrato, per complessivi mq 110 ca.
Prezzo base: L. 392.000.000 oltre Iva, cauzione 10%.
2) LOTTO 6 - Via Generale 11/5: porzione di villa composta da alloggio al piano terreno, per complessivi mq 90 ca., con area esclusiva esterna; alloggio al piano primo (mansardato), per complessivi mq 77 ca., con area esclusiva esterna; quattro locali uso cantina e vano scala al piano [redacted], per complessivi mq 107 ca.; autorimessa di mq 46 ca.
Prezzo base: L. 215.000.000 oltre Iva, cauzione 10%.
3) LOTTO 9 - Via Generale 11/2: porzione [redacted] villa composta da alloggio al piano terreno, per complessivi mq 95 ca., con aree esclusive esterne; alloggio al piano primo (mansardato), per complessivi mq 71 [redacted], con [redacted] esclusiva esterna; cinque locali uso cantina al piano seminterrato, per complessivi mq 101 ca.; autorimessa di mq [redacted] ca.
Prezzo [redacted]: L. 227.000.000 oltre Iva, [redacted] 10%.
Termine ultimo per la presentazione delle offerte, da effettuarsi in busta chiusa presso il notaio Pietro Boero, Via Gropello 11, 10138 Torino, entro [redacted] ore 12 del giorno 23 luglio 1997.
Il bando con le modalità di partecipazione alla gara di acquisto, e la documentazione relativa allo stato di fatto e di diritto dell'immobile, sono disponibili presso la sede della [redacted] in Torino, via San Quintino 40, c/o studio dr. Carlo Rava (Telefono 011/540056 - Fax 011/540058).

I COMMISSARI LIQUIDATORI
dott. Carlo Rava
dott. Gianluigi [redacted]
dott. Silverio [redacted]

REGIONE PIEMONTE
[redacted] U.S.L. [redacted]

Via Martiri XXX Aprile, 30 - 10093 Collegno (TO)
Tel. 011/40.17.1 - Fax 011/40.17.434

Avviso di gare (D.P.C.M. 55/91 - All. II)

Il Direttore Generale [redacted] che è stato indetto pubblico incanto per l'aggiudicazione lavori di manutenzione ordinaria comprendente opere edili ed affini agli edifici della U.S.L. 5 - Anno 1997-1998
- Luogo di esecuzione: territorio della U.S.L. [redacted]
- Importo complessivo a base d'asta: L. 1.400.000.000 oltre I.V.A.
Lavori: opere edili [redacted] affini, importo netto L. 1.100.000.000, categoria [redacted] prevalente; ANC richiesta: 2ª Cl 5ª
Lavoro: impianti idro-sanitari, importo netto L. 300.000.000, categoria op. scorporabile, ANC richiesta: 5b - Cl 3ª
Tot. a base d'asta L. 1.400.000.000
- Termine ricezione offerte: ore 12 del giorno 25.7.1997.
- Criterio di aggiudicazione: pubblico incanto ai sensi dell'art. 21 Legge 11/2/1994, n. 109 così come modificato dall'art. 7 Legge 216/95 [redacted] s.m.i. con esclusione automatica delle offerte anomale.
Il bando [redacted] edizione integrale, riportante le modalità [redacted] presentazione delle offerte è pubblicato sul Bollettino Ufficiale [redacted] Regione Piemonte e potrà [redacted] ritirato presso l'U.O.A. Tecnico dell'U.S.L. 5 - Tel. 011/40.17.249 - Fax 011/40.17.434.
I documenti necessari [redacted] partecipare alla gara possono essere ritirati presso l'U.O.A. Tecnico entro il 24/7/1997.
Collegno, li 25/6/1997.

IL DIRETTORE GENERALE
dott. Nicolò Coppola

COMUNE DI [redacted]
Provincia [redacted] Novara

IL SINDACO

Ai sensi degli artt. 17 e 40 della Legge regionale 5 dicembre 1977, n. 56 "Tutela ed uso del suolo" e successive modifiche ed integrazioni

AVVISA

che il Consiglio Comunale con deliberazione [redacted] 36 del 17.03.1997, esecutiva ai sensi di legge, ha adottato il progetto definitivo di variante [redacted] Piano Regolatore Generale Comunale a seguito dell'esame delle osservazioni presentate pubblicato per notizia all'albo pretorio mentre [redacted] delibera [redacted] gli elaborati tecnici sono depositati presso la Segreteria Comunale per 30 giorni e precisamente dal 23.06.1997 al 23.07.1997.
Chiunque in detto periodo può prender[redacted] visione dalle ore 9,30 alle [redacted] 12,30 tutti i giorni [redacted] i festivi.
Invorio, 21.06.1997

IL SINDACO
Silvio Empiri

[redacted] SEGRETARIO COMUNALE
Dr. Bongiovanni Giuseppe

[redacted]

Via Villa della Regina 21
Tel. 8194545 - Fax 8194828

Estratto avviso di licitazione privata

a) Servizio assistenza infermieristico
b) Appalto 12 mesi - L. 500.000.000
c) Domande di partecipazione entro l'1/8/1997.

Avviso integrale a disposizione presso gli uffici dell'Ente.

IL DIRETTORE AMM.
G. Montone

LA [redacted]

Con l'abbonamento, La Stampa costa solo 1000 lire.
Il giornale viene consegnato tramite posta.
PER INFORMAZIONI TEL. 011 [illegible]

punta su di lui.

Acquista un biglietto [redacted] Lotteria Nazionale del Trofeo [redacted] Coppi di Cuneo, Festival dei [redacted] di Spoleto e [redacted] Quintana di Foligno: estrazione 13 luglio 1997.

Primo premio 2 miliardi!

LOTTERIE [redacted]

Svegliati [redacted] comincia a sognare.

Vacanze d'estate sulla Riviera Adriatica dell'Emilia Romagna

Nella costa più accogliente del mondo un mare di allegria e novità - L'efficienza di 4000 alberghi, 120 discoteche, 1750 ristoranti e pizzerie, 1130 boutique, 20 parchi acquatici e tematici per vacanze da sogno nella capitale dei sorrisi

Bella e sicura, morbida ed effervescente, calda e luminosa come il sorriso d'un bambino.
E' la spiaggia più sognata (e frequentata) dagli italiani, l'arenile più grande e bello d'Europa.
La Riviera Adriatica dell'Emilia Romagna, oltre cento chilometri di finissima sabbia, dai Lidi di Comacchio a Cattolica. Lo sapevate che il primo stabilimento balneare di Rimini è stato aperto nel lontano 1843, imitato poco a poco da centinaia d'altri su tutta la Riviera? Il motivo? Qui si sta bene, anzi benissimo!
Per la bellezza della spiaggia, sicura e tranquilla, per la piacevolezza del mare, che digrada dolcemente senza avvallamenti improvvisi e pericolosi (l'ideale per i bambini), per la cordialità della gente. E poi i moderni arredi urbani, le 1130 boutique e negozi, i 120 locali ballo discoteche per vivere la notte, i quasi venti parchi acquatici e tematici paradiso di bimbi, teen-agers e adulti, le 200 sale giochi, i 1750 ristoranti e pizzerie dove godersi i piaceri della genuina cucina regionale, i 1400 stabilimenti balneari attrezzati pieni di novità, i 13 porti turistici, i 580 impianti sportivi pubblici (tennis, calcio, pallavolo, basket, bowling, golf ecc.), i 500 campi da beach volley in spiaggia. Basta così? Macché, dimenticavamo la cosa più importante: un mare di allegria e cordialità.
E allora regalati una vacanza sulla Riviera più bella del mondo!

Cervia-Milano Marittima: un oceano di verde

Beach volley e nuoto, shopping e gastronomia in un'oasi di mare e natura: una secolare pineta, le antiche saline e... dieci chilometri di sabbia finissima

I colori di Cervia-Milano Marittima sono l'azzurro e il verde. L'azzurro del mare Adriatico, ideale per bambini coi suoi bassi fondali, il verde è quello dell'immensa pineta di due milioni di metri quadrati. E poi c'è l'oro della magnifica spiaggia lunga dieci chilometri, completando l'offerta turistica con 440 alberghi, 4000 fra villini e appartamenti in locazione estiva, 130 fra ristoranti e pizzerie, un'ottantina di bar e birrerie, 230 stabilimenti balneari attrezzati, una darsena da 420 posti barca, 5 camping, 30 colonie e case vacanze. Un cocktail unico di natura e sport, relax e vita mondana e cordialità. Sugli scudi anche la genuina gastronomia, dove le trattorie tradizionali affiancano a ristoranti di pesce esclusivi. E poi l'Adriatic golf Club 18 buche, tante discoteche, balere e disco-bar, un palasport da 2000 posti, la pista per go-kart, 13 campi di calcio, tiro l'arco, 22 chilometri di percorsi per canoa, 100 campi da tennis, bocciodromo, bowling, 11 palestre per fitness, 24 chilometri di percorsi ciclabili, 200 campi da beach volley sull'ampia spiaggia. Cervia-Milano Marittima vanta anche le terme, aperte da maggio ad ottobre. Tra gli appuntamenti dell'estate il "Meeting internazionale degli aquilonisti", gli incontri con l'autore "La spiaggia il libro", la "Sagra di San Lorenzo" festa dell'estate, "Arriva dal mare", rassegna di burattini, il Festival Internazionale della danza, il Vip master tennis, gli assoluti di Beach Volley.

Lidi ravennati: paradisi d'amare

Dante e Byron hanno cantato lo splendore delle pinete secolari di questi Lidi, dotati di spiagge moderne e affascinanti, alberghi qualificati e servizi efficienti, l'ideale per una vacanza rilassante e gradevole

Vacanze tra mare e pinete, con maneggi, spiagge libere e buoni alberghi, piccole insenature nell'arenile e darsene attrezzatissime, sentieri per jogging e cicloturismo costellati da impianti sportivi e uno stabilimento termale in riva all'Adriatico. Sono i nove Lidi ravennati, capaci di soddisfare le più differenti esigenze dei turisti. Casal Borsetti, Marina Romea, Porto Corsini, Marina di Ravenna, Punta Marina, Lido Adriano, Lido di Dante, Lido di Classe, Lido di Savio, ovvero i nove delicati sapori della vacanza "bizantina" in Emilia Romagna (Ravenna, scrigno di arte e storia, e a pochi chilometri), che si colora meraviglie ambientali (le grandi pinete cantate da Dante e Byron) e buona cucina, spettacoli e allegria, attrezzati stabilimenti balneari dove prendere il sole tranquillamente e fare giocare i bambini fra i castelli di sabbia. L'estate ravennate propone "Bella di sera" (mercatini artigianali, monumenti visitabili e negozi aperti dopo il tramonto), Ravenna Festival, kermesse internazionale di "classica", il "Festival del Jazz" a luglio.

Uffici di Informazione e Accoglienza Turistica

Ferrara
- corso Giovecca 21,
tel. 0532/209370 fax 212266
Comacchio
- via A. Buonafede 12,
tel. 0533/310147-8 fax 312880
Ravenna
- via Salara 8/12,
tel. 0544/35755 fax 482670
Cervia-Milano Marittima
- v.le Romagna 107,
tel. 0544/993435 fax 982515
Cesenatico
- v.le Roma 112,
tel. 0547/674411 fax 80129
Gatteo a Mare
- p.zza Libertà 10,
tel.0547/86083-86850 fax
San Mauro Mare
- via Repubblica 8,
tel./fax 0541/346392
Bellaria Igea Marina
- via L. da Vinci 10,
tel. 0541/344109-344574 fax
- p.le Fellini 3,
tel. 0541/55902 fax 54290
- via Dante 66,
tel. 0541/51331-51480 fax 27927
Numero Verde 167/273570
Riccione
- piazzale Ceccarini 10,
tel. 0541/693302-605627 fax 605752
Misano Adriatico
- via del P 22,
tel. 0541/615520 fax 613295
Cattolica
- p.le Nettuno 1,
tel. 0541/963341 fax 963344

Cesenatico: il marchio del genio

Il porto ideato da Leonardo da Vinci, la darsena, il Museo galleggiante della marineria: solo alcuni tra i gioielli della cittadina adriatica che vanta 350 alberghi e una gastronomia "doc"

E' ampissima l'offerta turistica di Cesenatico: 350 alberghi molti dei quali piscina, 70 fra ristoranti e pizzerie, il parco acquatico Atlantica, nel verde della zona di Ponente.
La città adriatica vanta un incantevole portocanale ideato da Leonardo da Vinci, una vasta spiaggia, un Museo della marineria galleggiante con affascinanti imbarcazioni d'epoca. Cesenatico è un borgo balneare tra i più antichi della Riviera Adriatica dell'Emilia Romagna.
Sulle sponde del canale c'è la casa del poeta Marino Moretti, accessibile al pubblico con mostre e opere. Vicina c'è una delle darsene capace di 280 posti barca. Tutt'intorno è un dedalo di deliziose stradine con negozi, boutique, botteghe artigianali, locali alla moda, trattorie e ristoranti famosi.
A due passi il teatro comunale, inaugurato nel 1865 e restaurato di recente. Piacevolissimo anche passeggiare, a piedi o in bicicletta, nel nuovissimo parco-giardino di Levante, dune interne, pinete, spazi aperti, un lago, un'isola, le corti di servizio e paesaggio agrario.
Sono diffuse dappertutto tantissime discoteche, balere, pub e sale giochi. Tantissime le strutture sportive: tennis, calcio, beach volley, atletica.
E poi cicloturismo, con percorsi "misti" fra i più interessanti d'Europa. Quotidianamente si fanno gite in motonave al largo, per prendere la tintarella o pescare.
Tra le manifestazioni top dell'estate gli spettacoli di "Ribalta a", i Notturni musicali nell'incantevole piazzetta delle Conserve, la "Festa di Garibaldi", i tanti tornei e i campionati italiani di beach volley.

Lidi ferraresi: com'è verde qui, l'estate

Paesaggi di selvaggia bellezza sono offerti dalle sette località turistiche del litorale estense
Con il comfort di moderni alberghi, camping, animazione e... la deliziosa gastronomia

Sono gioielli circondati da un'oasi di inestimabile valore ambientalistico: sono i Lidi ferraresi, incastonati nel Parco del Delta del Po, con le valli Bertuzzi e quelle di Comacchio situate proprio a ridosso della spiaggia e non quel "polmone verde" che è il "boscone della Mesola".
Le sette località, da Volano a Spina, offrono ben chilometri di costa sabbiosa. Volano è il lido più "selvaggio".
Qui attraccano le motonavi che compiono le escursioni nel Delta del Po fino a Goro e a Gorino, luoghi di straordinaria bellezza. Nazioni è un lido "frizzante", ricco di locali notturni, con lago per gli sport acquatici; Pomposa vanta la Millenaria Abbazia; Porto Garibaldi è il posto più "marinaro", dal suo porto canale ogni mattina partono motonavi per la pesca allo sgombro; i Lidi di Pomposa e Scacchi sono l'ideale per la vacanza della famiglia; Estensi e Spina (a 10 chilometri celebre sito archeologico) sono immersi nella pineta in posizione incantevole.

Comacchio, la magia delle acque

E' tra le meraviglie ambientalistiche del Parco del Delta del Po che la "piccola Venezia", ovvero Comacchio, mostra preziose vestigia storico-artistiche, cucina, spettacoli e sport

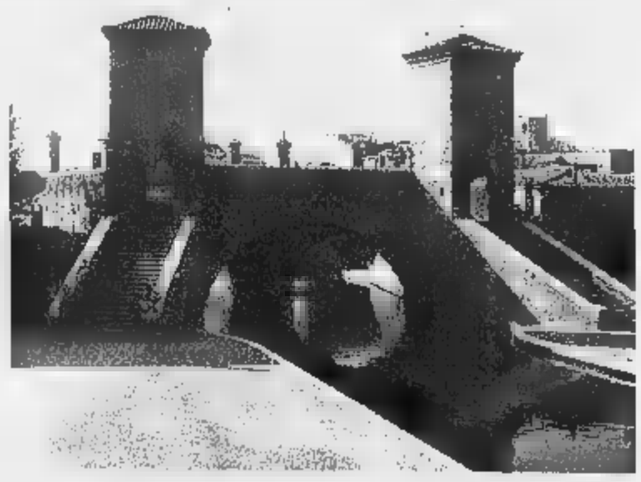

La bella Comacchio è "Città d'acqua" e di preziosi monumenti, la Cattedrale di San Cassiano, l'antico ospedale San Camillo, la Pescheria, Palazzo Bellini, i 143 archi della loggia dei Cappuccini, la chiesa di Santa Maria in Aula Regia. Sorge a una trentina di chilometri da Ferrara, a poca distanza dal mare, dove vanta i "suoi" sette Lidi. La città è definita "la piccola Venezia" perché costruita su tredici isolette separate da canali e unite da undici ponti, i più celebri dei quali sono il Trepponti e il Ponte degli Sbirri. Tra storia e natura non può mancare la buona tavola, con la deliziosa cucina lagunare. Dopo pranzo è bello concedersi una "crociera in battana" lungo i canali, oppure un'escursione in valle partendo da Casone Foce, vecchio casone per la pesca ristrutturato. D'obbligo una puntata a Ferrara, per ammirare i suoi palazzi: Castello Estense, Palazzo dei Diamanti, la Cattedrale, e godersi le tante mostre d'arte sempre allestite in città. Tra gli eventi estivi "Ballo è bello", "Jazz a Comacchio", il "Canoa cross" e la storica regata a remi Porto Garibaldi-Comacchio per barche tradizionali, "Teatro in piazza", "Ferragosto sul lago" a Lido delle Nazioni, in settembre "Delta chiama Delta" a Comacchio e Ferrara, kermesse dei principali parchi naturali del mondo.

Cattolica, la "Regina" adagiata al sole

Un magnifico centro pedonale, i parcheggi sotterranei a due passi dal mare, arredi urbani, fontane e boutique
In relax tra spiaggia e scorpacciate di pesce

Una vacanza di tutto relax tra spiaggia e scorpacciate di pesce a Cattolica. Sopra una grande piazza verde, dove un angolo è dedicato alle "fontane danzanti".
Da lì parte viale Bovio, il principale, da qualche anno diventato il regno dei pedoni, dopo che l'amministrazione comunale ha deciso di eliminare il traffico dal centro. Bandite le auto, il viale ospita statue in stile liberty e gli amanti delle passeggiate, turisti che dopo una giornata di sole si gustano un gelato o vanno a caccia di occasioni tra le vetrine delle boutique del centro.
Per chi ama i piatti a base di pesce tantissimi i ristoranti e le trattorie dove gustare ottimi piatti, non mancano pizzerie dove si può ordinare dalla classica "margherita" alla gustosissima grigliata.
Cittadina allegra e piacevole, Cattolica per una settimana all'anno si veste di suspence, con la diciottesima edizione del Mystfest, Festival internazionale del giallo e del mistero.
Per sette giorni, fino al 28 giugno, la cittadina dell'Adriatico diventa meta di registi e attori di film.

SOCIETÀ & CULTURA
LA STAMPA

Di ritorno in Israele dopo due mesi a Chicago, Avraham Yehoshua scopre una «nuova invidia» per gli ebrei della diaspora

AMERICA l'ebraismo come hobby

Per la prima volta nella storia è possibile percepire la nostra situazione non più come destino misterioso e pieno di tribolazioni

Sopra Avraham Yehoshua. A lato ebrei Lubavitch di Brooklyn: Il rabbino Schneerson, morto nel '94, distribuisce dollari per beneficenza
(FOTO DI DIEGO GOLDBERG, DA «THE JEWS IN AMERICA», ED. COLLINS)

GERUSALEMME

Mi sono preso una breve pausa dalla storia ebraica». Così rispondo a tutti gli amici che incontro e mi chiedono della mia p[illegible] di due mesi presso l'Università di Chicago dove ho tenuto un corso trimestrale di letteratura comparata. In qu[illegible] frase riassumo il nocciolo del piacere provato all'estero e i miei conoscenti israeliani capiscono immediatamente cosa intenda dire.

Questa volta ho deciso che a Chicago non avrei comprato giornali né cercato di seguire le notizie alla televisione. Anche se talvolta ho ceduto alla tentazione e ho acceso il televisore o comprato il giornale, ho scoperto con sorpresa che anche gli americani cominciano a mostrare segni di stanchezza nei confronti del Medio Oriente a considerare Israele e i suoi problemi alla stregua del conflitto [illegible] via d'uscita dell'Irlanda. Quando talvolta mia moglie si ribellava a questa mia decisione dicendo: «E' impossibile ignorare a questo mo[illegible] le notizie, forse [illegible] succedendo qualcosa di importante o di dramm[illegible] Israele», le rispondevo subito: «Sta sempre succedendo qualcosa di drammatico o di importante in Israele e per il popolo ebreo ed è proprio per questo che ogni ebreo ha diritto [illegible] tanto in tanto a [illegible] vacanza dalla propria storia».

Questa sensazione è comprensibile in chi vive in una nazione in perpetuo conflitto con l'ambiente [illegible] e io suppongo che [illegible] che un abitante dell'Irlanda del Nord, della Bosnia o dell'Albania provi il desiderio di liberarsi dal pesante fardello dei gravi avvenimenti che lo circondano e di prendersi una piccola vacanza dalla storia. Ma ho l'impressione che per noi israeliani entri in gioco un altro fattore, legato alla nostra tendenza a rapportare l'intensità con cui viviamo la [illegible] ebraica e quella con cui la vivono, almeno apparentemente, gli ebrei della diaspora e soprattutto gli ebrei degli Stati Uniti d'America.

Non ho la pretesa di ritenermi un esperto degli Stati Uniti, Paese in cui soggiorno ogni cinque anni per insegnare [illegible] breve trimestre in una delle università. Mi sembra, però, di [illegible] sbagliarmi di molto, sostenendo che durante la mia ultima visita ho avuto la sensazione che negli ultimi anni la vita sia diventata più piacevole e tranquilla. La disoccupazione è in calo e da ciò deriva una netta diminuzione del crimine. L'economia è prospera e fiorente e la lotta fra Est e Ovest si è trasformata in autentica coope[illegible]. E' percepibile, anche [illegible] non una concreta solidarietà, per lo [illegible] una maggiore consapevolezza sociale e economica nei confronti degli strati più poveri della popolazione. E' persino possibile [illegible] una certa attenuazione dell'eterno e costante problema dei rapporti tra bianchi e neri. Durante questa mia visita negli Stati Uniti [illegible] parola fondamentale ha accompagnato ogni [illegible] passo: «Enjoy». Se lo goda. Si goda il suo volo, il suo pasto, lo spettacolo teatrale, la conferenza, il programma televisivo, la visita al museo o alla chiesa. Non ha importanza il contenuto di ciò che ti verrà mostrato sul palcoscenico o sullo schermo o il contesto in cui avverranno le cose - il presupposto, e forse ancor più, il dovere è di «godere». Questa parola viene ripetuta, con un sorri[illegible] ma [illegible] serietà e intenzione, dal cameriere e dalla maschera [illegible] ci[illegible] dallo stewart e dal portiere e persino dall'elettricista venuto a installarti il televisore e [illegible] lavatrice. A volte ho l'impressione che anche [illegible] secondino che accoglie [illegible] vo detenuto sarebbe [illegible] di dirgli: [illegible] goda, non avendo altra scelta, il [illegible] periodo di detenzione».

Allo stesso modo si potrebbe dire che gli ebrei americani «godano» della loro situazione. Per la prima volta nella storia l'ebraismo e l'essere [illegible] sono percepiti non più come un destino complesso e zeppo di tribolazioni, un antico mistero sorto dalle profondità della storia, un'incomprensibile missione o [illegible] identità in perpetuo conflitto con la realtà circostante. Nel mondo post-moderno, con ondate migratorie [illegible] movimento da un punto all'altro del globo, gli ebrei non rappresentano più [illegible] fenomeno peculiare e i razzisti e i nazionalisti hanno mete più chiare e più vicine [illegible] cui riversare la loro rabbia degli ebrei, appartenenti ai ceti più elevati della società. Per questo motivo le classiche dimostrazioni di ostilità antisemitica [illegible] sono molto attenuate, [illegible] come i loro pressanti problemi esistenziali. Il problema degli ebrei nell'ex Unione Sovietica è stato risolto e [illegible] sono liberi di emigrare a loro piacimento. Israele non [illegible] ormai più minacciata da un mondo arabo coalizzato e mantiene (anche se con ostinazione e [illegible] di generosità) un processo di pace con i suoi acerrimi nemici del passato; i palestinesi. Gli ebrei pertanto possono sentirsi tranquilli nella realtà moderna della fine del secondo millennio e incoraggiare un ricco pluralismo che permette a ognuno di loro di ritirarsi nel proprio angolo e interpretare l'ebraismo nel modo che più gli si addice. C'è chi ricerca l'ebraismo nella Kabbalà, chi lo insaporisce [illegible] un'ideologia femminista, chi frequenta una sinagoga in cui gruppi di omosessuali cercano di trovare negli antichi testi interpretazioni anagogiche in grado di rafforzare le loro tendenze sessuali e forse persino dimostrare che l'omosessualità è un precetto biblico. C'è chi si dedica al dialogo tra ebrei e afro-americani e chi [illegible] [illegible] ebraismo sensibile ai problemi ecologici. Un ebreo riformista può ignorare completamente [illegible] ortodosso fanatico, ritenendolo solo [illegible] [illegible] curiosità folcloristica, mentre quello stesso religioso con barba e cernecchi potrebbe dichiarare a sua volta che un determinato tipo di ebreo liberale [illegible] è più da considerarsi ebreo. C'è chi trascorre l'intera vita senza imbattersi in [illegible] dei suoi correligionari dalle idee fasciste, così come può capitare che quest'ultimo frequenti e discuta solo [illegible] ebrei dalle vedute nazionaliste simili alle sue.

Poiché in fin dei conti tutto av[illegible] [illegible] una realtà non ebraica in cui le decisioni serie, autorevoli e rilevanti della vita vengono prese dagli americani, ecco che l'ebraismo e l'essere ebrei divengono una sorta di hobby, in p[illegible] intellettuale, in cui è possibile determinare la quantità di energia da dedicarvi [illegible] base al tempo libero e [illegible] bisogni dell'utente. C'è un anno in cui si [illegible] più ebrei e un anno in cui si è meno ebrei. In base al bilancio famigliare si decide quanto spendere a favore di questa attività. In tal modo l'ebraismo appare piacevole, conforme alle esigenze di ciascuno e senza pressioni.

Non c'è da stupirsi pertanto [illegible] per la prima volta in vita mia ho provato una nuova invidia per gli ebrei della diaspora e per il modo in cui vivono il loro ebraismo. Per tutta [illegible] vita noi israeliani [illegible] abbia[illegible] considerati con una sorta di compassionevole superiorità, [illegible] patendoli per la loro [illegible] e povertà ebraica. Nonostante la lo-

Liberi di interpretare le proprie radici come si preferisce, senza pressioni e senza ossessioni

ro situazione economica e [illegible] loro sicurezza fossero migliori delle nostre, disprezzavamo il loro ebrai[illegible] parziale, ristretto e minimale, completamente basato sui rapporti di ammirazione e di dipendenza da ciò che avveniva [illegible] Israele. Ma ecco che stavolta [illegible] sensazione è diversa. Prima di tutto la dipendenza ebraica da Israele è in continuo calo e di certo l'ammirazione nei [illegible] confronti [illegible] è di gran lunga attenuata. Gli ebrei [illegible] aspettano più [illegible] da Israele per entusiasmarsi dell'esperienza israeliana e ricaricarvi il proprio ebraismo.

[illegible] sono sentito come un pescatore che vive di sola pesca, costretto a salpare ogni giorno o ogni not[illegible] su un battello logoro verso il mare in tempesta e a lottare con reti lacere e con il prezzo del pesce al mercato, che [illegible] ritrova a guardare con invidia un direttore di banca [illegible] un vecchio professore acquistare in [illegible] negozio di sport una lenza bella e sofisticata e sedersi per qualche ora durante il fine setti[illegible] sulle sponde di un lago o di [illegible] [illegible] mentre, accompagnati dal cinguettio degli uccelli, aspettano di prendere [illegible] pesce decente che cucineranno come prima portata per cena o regaleranno a un vicino. Noi israeliani non solo viviamo l'ebraismo e il nostro essere ebrei ventiquattr'ore [illegible] ventiquattro, affrontandone le deformazioni e i problemi, [illegible] solo dobbiamo convivere con eruzioni di bollente lava ebraica che fuoriesce dalle profondità di tremila anni di storia e mandare i nostri figli a difendere tombe sacre vecchie di duemila anni, ma, a differenza della diaspora, non possiamo nemmeno crearci una cerchia di correligionari dalle convinzioni simili alle nostre. Noi siamo costretti a mantenere un inflessibile dialogo politico e econo[illegible] con ebrei vestiti di nero che non riconoscono la legittimità dello Stato d'Israele e che, [illegible] nome dell'ebraismo, il sabato gettano pietre sulle nostre macchine, con [illegible] rabbino d'origine irachena di 104 anni che si occupa di giuramenti e amuleti e vola con un elicottero da un comizio elettorale all'altro per condizionare il voto di ebrei orientali religiosi, con centi[illegible] di migliaia di ebrei arrivati da pochi anni dalla Russia e dall'Ucraina la cui consapevolezza ebraica storica e culturale è estremamente scarsa, ma che sono già riusciti a organizzarsi [illegible] un forte partito di immigrati in grado di far cadere il governo d'Israele.

Supponga che anche un italiano, uno spagnolo o [illegible] giapponese [illegible] rebbero felici di lasciare per qualche [illegible] i propri Paesi e dimenti[illegible] i giornali e la televisione zeppi di problemi e scandali nazionali e locali. Ma per [illegible] l'uscire dai confini del nostro essere intensamente e drammaticamente israeliani rappresenta qualcosa di più forte. Questo perché intorno a noi, nel nostro luogo di villeggiatura, vediamo ebrei come noi ma il cui ebraismo è una sorta di occupazione spirituale, intellettuale o, nel migliore dei casi, un'organizzazione comunitaria volontaria. Immaginatevi un italiano che se ne va in America e si trova circondato da altri italiani [illegible] lui, ma [illegible] cui identità è costruita su dibattiti intellettuali riguardanti la Divina Commedia [illegible] Dante, la poesia del Petrarca, la musica di Vivaldi o di Verdi. Non [illegible] sarebbe pertanto da stupirsi se si ripetessero dal mattino alla sera: oh, quanto è piacevole e stupendo essere italiani!

Il nostro essere israeliani negli ultimi anni rassomiglia a una casalinga dura e corrucciata o, in termini femministi, a un marito brutto e panciuto che commette uno sbaglio dopo l'altro nei propri affari. Perciò, quando all'estero vedia[illegible] nostri correligionari con un'amante ebrea bella e ben educata con la quale escono una volta al [illegible] in ristorante di lusso, [illegible] c'è da stupirsi se proviamo invidia. E' vero, è sempre bello tornare a casa, persino da [illegible] piacevole vacanza, ma per la prima volta ho la sensazione che sia possibile rinfre[illegible] la nostra vita famigliare ebraica con qualche abitudine d'amore degli ebrei della diaspora.

Avraham [illegible] Yehoshua

TESTATA
A RICHIESTA

«RITORNO DALL'INDIA» COL TRUCCO

HO subito acquistato [illegible] libreria l'ultimo romanzo di Avraham B. Yehoshua, *Ritor[illegible] dall'India*, ansioso di leggere uno dei miei autori preferiti e un po' stupito della velocità con cui l'Einaudi è riuscita a far tradurre un testo complesso e decisamente più lungo della media.

Un'ottima strenna per l'estate, lo porterò al mare e mi sento di consigliarlo a scatola chiusa.

Il trucco l'ho scoperto non appena strappato il cellophane. Al fine di conservare il ragionevole prezzo di 32 mila lire, dovremo rassegnarci a leggere le 473 pagine stampate in un corpo più piccolo di quello abituale. E fin qui, pazienza. Ma poi, in pagina interna, sotto il titolo originale (*Hashivah me-Hodu*, lì riportato erroneamente senza la h finale) si scopre: «Alessandro Guetta ha tradotto la prima parte e il capicolo I della seconda parte; Elena Loewenthal ha tradotto i capitoli II, III, IV e V della seconda parte, la terza e la quarta parte». E meno male che non ci si [illegible] messi in tre!

Sia Guetta sia la Loewenthal [illegible] ottimi traduttori, i migliori, niente da dire. Vogliamo presumere che nonostante la fretta einaudiana [illegible] siano anche parlati tra loro, magari [illegible] un po' d'accordo sul come rendere l'ebraico [illegible] complicato fin nella punteggiatura e nella costruzione sintattica del grande romanziere israeliano. Ma è semplicemente impensabile che l'unità stilistica di un'opera letteraria possa sopportare una traduzione spezzata in due.

Pazienza. Leggerò comunque volentieri *Ritorno dall'India* e sono quasi sicuro che mi piacerà. Ma suona come un'involontaria ironia che Yehoshua abbia voluto dedicare questa edizione «Alla memoria [illegible] Gaio Sciloni, mio traduttore italiano».

Gad Lerner

A Recanati l'anno delle celebrazioni si apre con una mostra di Tulli, l'ultimo pittore futurista

Da Leopardi l'ottimista, a lezione di volo

Il poeta fra gli aeroplani capriolanti, come piaceva a Marinetti

RECANATI

IL poeta che ci ha dato una «inconfutabile lezione di ottimismo»? Giacomo Leopardi, naturalmente. E chi poteva interpretare in questo modo il disperato cantore della *Ginestra*? Filippo Tommaso Marinetti, soltanto lui. [illegible] settant'anni di distanza, torna alla luce la dimenticata orazione che il fondatore [illegible] Futurismo tenne a Recanati il 4 settembre 1937 per ricordare il poeta marchigiano nel cento anni dalla morte: [illegible] è forse la pagina più sorprendente che il Grande Eversore poteva scrivere, nel [illegible] gusto dello scandalo.

Marinetti, ormai diventato un personaggio istituzionale, non può confessare nostalgie per [illegible] passato contro il quale aveva condotto tante battaglie. E dovendo parlare di Leopardi, cerca di annetterlo al futuro; anzi, al Futurismo. Le «vaghe stelle dell'Orsa», nella sua visione, diventano «la Gloria da acciuffare allo Zenit delle notti stellate». Le «sudate carte» si trasformano nella «gioia dello scrivere prendendo con voluttà la penna». Perfino «l'ermo colle» si altera nel «piacere profondo e compatto che provò Leopardi nell'elettrizzare le parole o nell'indorarle d'infinito».

Se poi il verbo elettrizzare [illegible] dà ancora abbastanza choc, Marinetti raddoppia [illegible] provocazione parlando di una poesia leopardiana che «tocca [illegible] paradiso di raggi e aeroplani capriolanti nel [illegible] una nuova trama della vita». Insomma, dalla sua opera «noi aeropoeti futuristi traiamo una gioconda lezione di guida d'aeroplano».

Ma è davvero scandalo? A Recanati non dovevano pensarla così nel 1937, se hanno chiamato proprio l'autore di «Distruggiamo il chiaro di luna» a celebrare il poeta del «Che fai tu luna in ciel». E non la pensano così neppure oggi se, per aprire il nuovo anno leopardiano, hanno voluto l'ultimo dei pittori futuristi, Wladimiro Tulli, maceratese, settantacinquenne, già compagno di Marinetti, Licini, Balla, Depero. La mostra che si inaugura presso il Centro nazionale di studi leopardiani domattina, anniversario della nascita, si intitola «Tulli per Giacomo»: ed è giusto, perché è tutta dedicata al poeta, con il quale [illegible] pittore confessa [illegible] avere camminato per 60 anni. Ma potrebbe anche intitolarsi «Tulli per Filippo Tommaso» perché l'arti[illegible] non ha [illegible] dimenticato la le[illegible] del maestro, e [illegible] [illegible] paradossali immagini di quella sortita recanatese. Ci [illegible] davvero nei quadri di Tulli gli aeroplani capriolanti: come nell'opera scelta per l'invito, [illegible] una Torre Eiffel aggirata da aerei in vortice, il volto di Leopardi incorniciato dai tralicci di ferro e, giù in basso, una luna nera, dispettosa, ingrugnita.

La mostra [illegible] Tulli apre con [illegible] anno [illegible] anticipo il ciclo per il bicentenario della nascita di Giaco[illegible] (29 giugno 1798); e sarà inte[illegible] [illegible] pomeriggio da una prolusione [illegible] Toraldo [illegible] Francia su «Nasce un uomo moderno», in serata da [illegible] recital leopardiano di Achille Millo.

Il volto di Giacomo Leopardi incorniciato [illegible] tralicci [illegible] ferro della Tour Eiffel, [illegible] gli aerei [illegible] in basso una luna nera: è [illegible] fra [illegible] opere [illegible] Wladimiro Tulli esposte a Recanati

Ma prima di Giacomo il Centro di Recanati ricorda l'altro letterato della famiglia Leopardi: il padre Monaldo, di cui ricorrono i 150 anni della morte. La festa parte da questo personaggio, bistrattato dalla storia, dimenticato dalla critica, di cui [illegible] [illegible] tentando da tempo una rivalutazione. Nel Palazzo comunale, dove Monaldo fu gonfaloniere, si svolge oggi un convegno su «Monaldo esponente della Provincia pontificia», con relazioni di vari studiosi, fra i quali Franco Foschi, direttore del Centro studi. Si parlerà [illegible] Monaldo amministratore, riformatore, politico, economista. E anche dell'uomo, da parte della famiglia Leopardi, che rivendica i meriti di questo antenato. Per onorarlo meglio, gli stanno allestendo una mostra, proprio nelle mura del paterno ostello, rimasto immutato, dai tempi delle Ricordanze.

Giorgio Calcagno

IL CASO. Un gruppo di sociologi passa ai raggi X gli atenei italiani. E scopre che i poteri tradizionali sono più forti che mai

Per affermarsi contano le origini famigliari, l'impegno nel lavoro, i titoli, i padrini L'intelligenza? Decisiva a Ingegneria, ininfluente a Lettere

In 30 anni è cambiato tutto, ma non l'organizzazione interna. Medicina e Legge le facoltà più potenti: gran parte dei rettori esce di qui

L'Università Statale Milano. In tutta Italia gli studenti sono passati da di mila '70 a un milione e

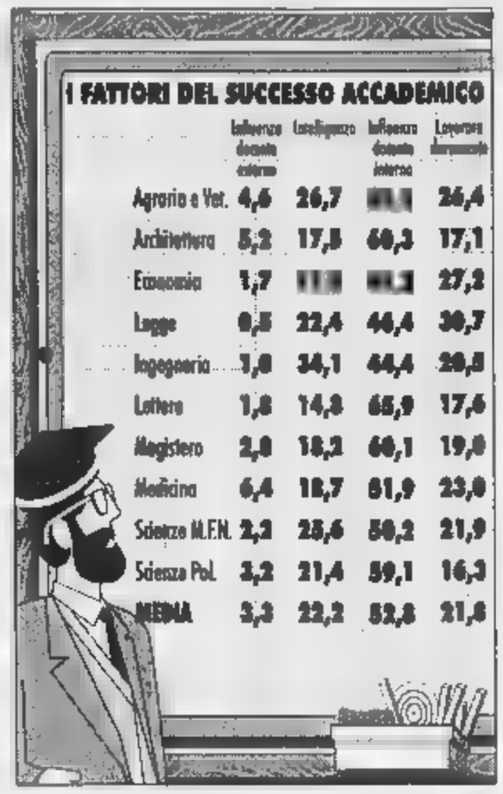

Ma i baroni sono sempre qui

Chi comanda nell'università del 2000

CHI comanda nell'università italiana? Come si arriva a esercitare il potere? Sovraffollata, caotica, sede di formazione della classe dirigente e parcheggio di giovani in attesa di lavoro, con blocco dei concorsi, povertà di investimenti, regolamenti vecchi, ma anche con effimeri controlli sulla produttività, poco orientata al mercato del lavoro, l'università italiana è alla vigilia di radicali riforme annunciate dal ministro Berlinguer, anche per adeguarla ai modelli europei. il successo delle riforme dipende dalla disponibilità di chi comanda. Dipende dal potere dei cosiddetti *baroni*: il loro universo, i loro rapporti, le loro origini, il loro successo sono l'oggetto di un'ampia ricerca, pubblicata da Liguori, prodotta da un gruppo di sociologi che insegnano a Milano, Trento, Trieste, Pavia, Padova e Siena: *Chi governa l'università?*, a cura di Roberto Moscati, docente di Sociologia dell'educazione a Trieste. Un identikit degli accademici

Il libro, in realtà, non svela chi abbia più potere negli atenei. Dai dieci capitoli e dai numerosi dati, si può trarre l'ipotesi che gli accademici più potenti siedano nelle facoltà di Medicina e Giurisprudenza, dalle quali, non a caso, proviene, per tradizione, la maggioranza dei rettori. Non si tratta, d'altronde, di un pamphlet, come quello, assai noto, di Raffaele Simone sull'*Università dei tre tradimenti*, ma di un lavoro scientifico che mette ai raggi X tribù, carriere, credenze e saperi, organizzazione, condizionamenti, culture disciplinari, identità professionali dell'accademia italiana, sulla base della letteratura esistente in materia, riprendendo alcune storiche indagini, come quelle di Pier Paolo Giglioli *Baroni e Burocrati: il ceto accademico italiano* (1979) di Pierre Bourdieu sull'*Homo academicus* (1984). Il quadro finale è una mappa sociologica che mette a fuoco le logiche del potere nell'ambito delle trasformazioni degli ultimi trent'anni.

La faccia della nostra università è sicuramente cambiata: si è passati da 488.352 studenti nel 1969-70 a 1.093.850 iscritti nel 1993-94 (ma oggi sono già oltre il milione e mezzo). Nello stesso periodo i professori ordinari sono passati da 3538 a 13.167, gli associati da 2370 a 23.786, i ricercatori da 12.307 a 18.009. Il numero di studenti per docente è sceso da 27 a 20. Queste cifre riassumono il processo di massificazione dell'università, che però non si è tradotto, come auspicato con la liberalizzazione degli accessi, in una reale democratizzazione.

«Non appare essersi verificata la transizione - si legge nel volume - dall'università *d'élite* all'università *di massa*». Perciò non sono mutati i meccanismi dell'organizzazione interna. La nostra università ha goduto, negli ultimi trent'anni, di un'autonomia che ha consolidato il potere accademico tradizionale, il cosiddetto potere baronale. Gli interventi dall'esterno, sia da parte del governo, sia per la pressione sociale, non hanno intaccato l'organizzazione interna. Il mondo accademico è sostanzialmente autoreferenziale.

Ma come si forma il potere baronale? La ricerca risponde con una serie di indagini, che riguardano i fattori di successo accademico: dalle origini familiari al valore dei titoli, dal peso dei *padrini* all'impegno nel lavoro. Questi fattori non hanno tutti lo stesso peso nelle varie facoltà. Ci sono aree disciplinari caratterizzate da cultura competitiva, dal lavoro progetti (*task oriented*), dalla presenza leader: è il caso di Fisica. Ci sono aree, come Storia, basate sull'individualismo, poco strutturate (*person oriented*), con leader deboli e basso tasso di progetti scientifici.

I fattori di successo possono cambiare da area a area. L'appoggio un docente interno è fondamentale, per fare carriera, a Medicina, Lettere, Magistero, Architettura, Scienze politiche, lavorare duramente conta di più Legge ed Economia, conta poco a Lettere, Architettura Scienze politiche, l'importanza delle performances (titoli scientifici e prestazioni agli esami) è molto alta a Ingegneria e Architettura, Scienze, Lettere. quanto intelligenti bisogna essere? è considerato anche questo fattore: l'intelligenza è decisiva a Ingegneria, ininfluente a Lettere.

Una sola cosa accomuna gli accademici, di qualsiasi facoltà: l'influenza della famiglia e della classe origine. La metà proviene da famiglie della borghesia (dirigenti, imprenditori, liberi professionisti), qu appartiene comunque alla classe impiegatizia, il resto si divide fra bassi impiegati (7,2), piccola borghesia (14,3) e classe operaia (5,2 per cento). Queste proporzioni sono più o meno le medesime di trent'anni fa: il contributo delle diverse classi alla riproduzione del ceto accademico non è mutato granché. Una staticità essenziale per il mantenimento del potere.

Alberto Papuzzi

FATTI E

Premio «Ilaria Alpi» a Nirenstein e Ettore Mo

ANCONA. Fiamma Nirenstein è tra i vincitori del Premio Giornalistico Cral Telecom «Ilaria Alpi» (5 milioni di lire) «per la sua straordinaria attività di articolista della *Stampa* e di *Panorama*». Gli altri premiati sono: Ettore Mo (*Corriere della Sera*), Pietro Veronese (*la Repubblica*) e Michele Gambino (*Avvenimenti*). «Menzione speciale» a Massimo Cerofolini e a Maurizio Torrealta per documentari di Rai3.

romanzo secolo

MADRID. E' *Cent'anni di solitudine* di García Márquez il romanzo del XX secolo più amato dagli spagnoli secondo il sondaggio del quotidiano *Abc*. Secondo, *L'alveare* del Nobel Camilo Jose Cela, terzo *Luci di bohème* (1924) di Ramon Maria Valle-Inclan. [AdnKronos]

Accademia di Renata Scotto

ROMA. La soprano Renata Scotto è stata eletta fra gli Accademici di Santa Cecilia, riunitì ieri in blea a Roma. Gli altri nuovi accademici sono Andrea Mascagni, Francesco Pennisi, Mario Brunello Francesco Degrada. (Ansa)

Mosaico Ambrogio

MILANO. Il mosaico absidale della Basilica di Sant'Ambrogio è tornato all'antico splendore. Restaurato con il contributo della Banca Carige-Fondazione Cassa di Risparmio di Genova, è stato inaugurato ieri dall'abate Verzieri e dal presidente della Carige, Fausto Cuocolo.

Festival parola a

VENEZIA. Domani avrà la seconda edizione di «Venezia Poesia», che quest'anno coinvolge tutte le forme dello spettacolo in cui la parola ha un ruolo centrale. Un «Festival della Parola» che vedrà accanto ai poeti, musicisti, danzatori, artisti visivi.

L'attrazione della prima giornata sarà il recital di Umberto Eco, che si esibirà per la prima volta sulla s con i suoi *Giochi alfabetici*. Le serate successive sono dedicate a Elio Pagliarani, Ernst Jandl, Alda Merini, Andrea Zanzotto, Haroldo de Campos, Friederike Mayrocker e Biagio Cepollaro.

LETTERE AL GIORNALE

I rigori della morale in Somalia. La strage dei valdesi in Calabria

Il clan accetta la

Faccio un lavoro che mi ha portato a girare la Somalia in lungo e in largo, senza cioè limitarmi alla «Casa d'Italia» e alla terrazza del Grand Hotel Huruba. Conosco abbastanza costume somalo, e per questo non credo alla storia dello stupro, e vorrei spiegare perché. I Somali hanno una morale sessuale abbastanza strana (dal nostro punto vista), in quanto non conoscono sfumature. Una Somala non pratica sesso fuori dal matrimonio. Se lo fa, il clan non l'accetta più, e la donna poco può fare che diventare una prostituta (infatti, ce ne sono molte). Una morale molto rigida. Impensabile di vedere una coppietta che si scambia effusioni per la strada. Se una donna viene importunata anche solo verbalmente, o approcci pesanti, la reazione dei Somali è dura e immediata, come hanno sperimentato molti italiani maldestri. So perfettamente cosa succederebbe se una Somala non consenziente subisse violenza. La reazione del villaggio sarebbe immediata e sanguinosa: una vera rivolta. Non mi risulta che questo sia mai successo. Quindi i miei dubbi.

Lino Sacchi, Torino

Papi buoni o duri e papi stragisti

Commentando la simpatica risposta che il Papa il 18/5 ha dato a un bambino («prometto che sarò più buono») su *La Stampa* del 19/5 il vaticanista Domenico Del Rio ha fatto una breve ma interessante rassegna sui vari Papi ricordando quelli buoni, quelli duri come Gregorio VII che voleva che tutti i Principi baciassero i piedi al Pontefice, e infine quelli terribili, come Sisto V il quale faceva uccidere baroni e briganti. Per amore di verità storica credo che sia giusto aggiungere qualche altro aggettivo, ricordando che vi furono anche Papi indegni per immoralità addirittura assassini, sia pure per fervore religioso, non di briganti ma di inermi cittadini. Tutti conoscendo il pontificato di papa Borgia, non è il di parlarne, mentre assai meno note ad esempio sono le autentiche stragi che il futuro Papa Ghislieri (Pio V) poi divenuto Santo fece quando era Cardinale in Calabria, mandando a morte migliaia di Valdesi che laggiù si erano rifugiati.

Emilia Cipparini, Cecima (Pv)

Dual income tax traducete e pagherò

So che questa mia non è e non sarà l'unica lettera sull'argomento e so che quasi senz'altro non sortirà effetto alcuno non posso trattenermi dall'esprimere il mio più disappunto per l'abuso enorme e, in quanto abuso, ingiustificato, di termini stranieri (angloamericani; più americani che anglo) sulle pagine del giornale.

Passi per termini strettamente tecnici; un po' meno in cronaca (killer invece di sicario: tutto diventato killer; overdose di superdose; e via farneticando) ma quello che è assolutamente inammissibile è l'uso in materia legislativa o su argomenti simili.

Questa mattina, sulla pagina finanziaria, leggo che sulle tariffe Enel «deciderà un'authority»; chissà poi perché un'Autorità qualsiasi altra cosa possa voler dire. Leggo nell'articolo sul Fisco che «Le Finanze preparano la *dual income tax*...». Non mi interessa la «dual income tax»; dovrò aver a che fare una «dual income tax»; troverò sui testi relativi «dual income tax»; non capisco perché io debba imparare cosa sia una «dual income tax»; a me interessa conoscere il nome italiano di quella che chiamate «dual income tax»: questo almeno fino a che pagherò tasse in Italia.

Paolo Casella, Alassio

LA LETTERA DI O.d.B.

Scuola farsa per i bambini Down

Egr. Signor del Buono, ho 37 anni e allevo da sola (sono vedova da 7 anni) i miei figli. Nico 13 anni affetto da sindrome Down Agnese di 10. Scrivo per denunciare la assolutamente balorda e arbitraria cui la scuola gestisce gli inserimenti minori portatori handicap. Fin dalla seconda elementare (ora è in quinta) Nico non ha mai svolto alcun tipo di programma né mai è stato elaborato per lui il Piano educativo individualizzato previsto dalla legge. Negli ultimi 3 anni l'insegnante di sostegno è stata sempre più assente...

Stefania Sidoli, Bussoleno

EH ha senz'altro da lamentarsi, gentile Signora. «Dall'anno scorso», lei dice, «l'insegnante ha cominciato a mettersi in malattia a ottobre, rientrando verso maggio, mentre le altre insegnanti hanno fatto credere di non essere tenute a prendere alcuna iniziativa nei confronti del bambino e neanche a firmare le pagelle (ho ancora le schede che mi venivano consegnate in bianco). Nico non ha mai partecipato alla vita della classe, non l'hanno neppure mai invitato a disegnare per paura che sporcasse l'aula! In questi anni, man mano che prendevo coscienza dei diritti di Nico, ho rotto le scatole a tutti a scuola, ma era come sbattere la testa contro muro. All'inizio di quest'anno, dopo aver chiesto alla nuova direttrice didattica di elaborare un programma per Nico, per prepararlo, almeno un minimo, al passaggio, e aver visto ancora una volta tradite le mie aspettative, ho richiesto visita ispettiva all'Ufficio degli Ispettori Tecnici di Torino. Reazione: prima una telefonata del Provveditorato che mi assicurava che avrebbe acconsentito a un'ispezione, poi una lettera dove, invece, mi veniva negato ogni , sulla base di una relazione della stessa direttrice della scuola. Intanto, le maestre, al corrente delle mie proteste, si sono inasprite verso il bambino al punto che Nico tornava ogni giorno a casa in lacrime. Così dalla fine di aprile ho deciso di tenerlo a casa e mi informata per fargli ottenere l'anno prossimo la cosiddetta "istruzione familiare" cioè a casa, con buona pace di ogni speranza di integrazione e socializzazione. Di recente, la direttrice mi ha proposto di portare Nico a scuola almeno l'ultimo giorno di esame perché la presenza sancisse promozione. Ho rifiutato: non voglio umiliare mio figlio, facendolo partecipare a un esame farsa. Vorrei, però, che la esperienza non passasse sotto silenzio. Vorrei che si cominciasse a discutere quanto, al di là della legge, si fa o non si fa, realmente, per i portatori di handicap...».

La lettera mi è arrivata dopo la chiusura delle scuole, gentile Signora. In ritardo, ma sempre in tempo per chiedere la ripresa del discorso sull'ingiustizia.

Oreste Buono

Case a luci si riaccende la polemica

A scadenza periodica si riaccende la polemica tra chi vorrebbe la riapertura dei bordelli e chi è invece contrario a riesumare un'idea sepolta dalla legge Merlin alla fine degli Anni 50. Gli schieramenti politici, sempre a caccia di consensi, si sforzano di cogliere gli umori dell'opinione pubblica, arrivando a formulare proposte tanto improvvisate quanto stravaganti e superficiali. Le soluzioni di emergenza hanno tutte il difetto di trascurare il punto di vista delle donne e la realtà. Se si pensa di riaprire le case chiuse, il primo atto formale indispensabile è l'estensione del permesso di soggiorno a tutte le straniere (stimate in circa 20-25 mila), che al momento rappresentano la maggior parte delle donne che lavorano sulla strada. Altrimenti è utopia pensare che forniscano le loro generalità per una schedatura che, di fatto, le farebbe immediatamente rimpatriare. Inoltre bisogna prendere che case a luci rosse rappresenterebbero solo la legalizzazione dello sfruttamento, sancendo ufficialmente la costrizione e lasciando che i soldi finiscano comunque nelle tasche degli sfruttatori.

Anche la proposta di creare aree circoscritte dove far lavorare le prostitute potrebbe trovare sostegno se risultasse in grado di evitare la criminalizzazione sistematica, di tutelare le donne dal disprezzo della gente e di impedire raid punitivi da parte delle forze dell'ordine. Sarebbe comunque una soluzione da abbinare al perseguimento di una politica sanitaria per la protezione della salute.

Se si vuole parlare seriamente regolamentazione della prostituzione è necessario pensare ad una che preveda il permesso di soggiorno per chi denuncia gli sfruttatori, che tuteli donne che vogliono uscire dal racket e che garantisca loro una possibilità di lavoro. E' inoltre abolire reato di favoreggiamento lasciare solo quello di sfruttamento della prostituzione.

La legge attuale prevede che le vittime vengano rimpatriate, con la concreta possibilità che nei loro Paesi di origine finiscano in . Vengono insomma punite le donne, invece che i trafficanti, e ciò ovviamente blocca la maggior parte delle denunce.

Non mi sembra che la soluzione del problema possa quella di manlevare la società dalle sue responsabilità attraverso la legalizzazione e la liberalizzazione della prostituzione. Le chiuse rappresentano la riproposizione risposta antica ad un problema nuovo, che è quello dello sfruttamento a carico molte ragazze extracomunitarie, legato a potenti organizzazioni criminali che si dedicano traffico di donne così come fanno con le armi e con la droga. La tratta di schiave dall'Africa, l'Aids e la diversificazione di domanda e offerta di sesso hanno reso prostituzione un mercato criminale crudele che non può essere certo sconfitto dalla riapertura delle chiuse.

Marco Cingolani, Genova
Segreteria Provinciale Italia Federale

sono uscito tunnel droga

Mi chiamo Piero sono ex tossicodipendente, vi scrivo queste righe con la speranza l'augurio che vengano pubblicate come riconoscimento agli operatori di una comunità Catania per aver salvato in questi anni molti ragazzi dalle droghe.

Sono uno di quei fortunati che riuscito a venir fuori da quella spirale o «tunnel» porta ogni giorno l'individuo verso la degradazione fisica e mentale, a questo lo devo alla comunità e al gruppo di operatori che giorno dopo giorno hanno lottato me fino a farmi diventare una persona sana e felice.

Scrivo per dare una speranza a tutti quei ragazzi alle loro famiglie che ogni giorno combattono contro la tossicodipendenza e gli voglio dire che via di uscita c'è ed esiste. Smettere di drogarsi non è una utopia. Vorrei anche lanciare un messaggio a tutti i giovani in generale, io ho iniziato giocando e mi ritrovato dopo quindici anni di tossicodipendenza senza più nulla, ho perso mia moglie che era una delle cose più care che avevo, ho perso il lavoro anche tanti amici perché con la droga si muore. Insomma le droghe derubano la vita dalle sensazioni dalle gioie che le uniche ragioni per cui esistere.

Io sono e felice, e mattone su mattone mi sto ricostruendo la mia vita e vorrei che molti ragazzi buttati su panchine, muretti piazze la mia fortuna.

Piero, Ficarazzi, (Ct)

Una mostra ■ Roma racconta, con molte sorprese, il rapporto contrastato del regime con quella «offesa al buon gusto»

Jazz e fascismo, censura e contagio

Così la «musica negra» conquistò i gerarchi

Era considerato una «minaccia alla salute pubblica» però ■ Farinacci piaceva perché virile

Intanto Radio Torino mandava in onda le canzoni di Luigi Fortebraccio e Beniamino Buonuomo

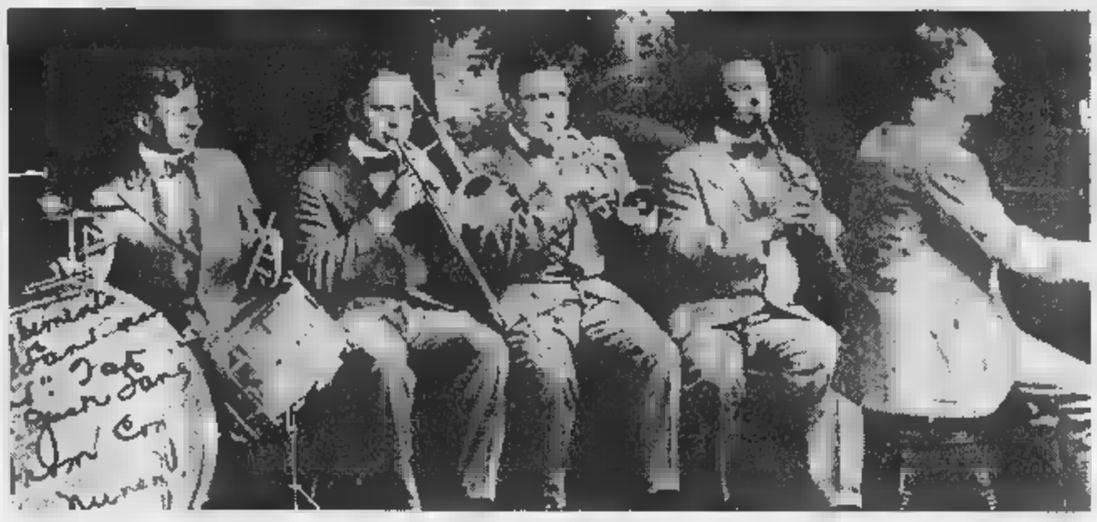

C'erano anche due italiani nella prima Jazz Band che incise un disco; sopra Benny Goodman ■ Louis Armstrong

PER ossequio al nazionalismo, per non suscitare sospetti in chi doveva controllare l'applicazione delle leggi razziali, bisognava ribattezzarli. E gli annunciatori di Radio Torino ▬ temevano il ridicolo: «Abbiamo trasmesso *Corpo e anima*, interpretato dal celebre sassofonista Colèman». Era *Body and Soul*, suonato da Coleman Hawkins, ma l'ipocrisia imponeva di alzare quel velo, trasparentissimo. Luigi Fortebraccio, Beniamino Buonomo, ▬ Carmelito suonano *Le tristezze di San Luigi* ■ *Dormi mio bambino adorato*: erano, alla lettera, Louis Armstrong, Benny Goodmann, Hoagy Carmichael con *Saint Louis Blues* ■ *Sonny Boy*. La battaglia - se mai c'era stata - ▬ perduta: la «musica dei negri» ri- ▬ anche nel nostro Paese.

«Jazz tra le due guerre» è l'argomento ▬ mostra che si inaugura questa sera ■ Roma, a Villa Celimontana. Inserita in quell'autentico diluvio di iniziative che è l'Estate romana, area di sosta tra un concerto e l'altro, è curata da Enzo Gravante per l'Alexander Platz, «luogo» jazz tra i più attivi della capitale. Molte immagini, e un itine- ▬ critico ■ documentale che racconta dell'irresistibile ascesa di questi ▬ motivi a scappamento libero», come li definisce, nel 1929, l'autorevole Franco Abbiati sul *Corriere della Sera*. L'orecchio del critico è più divertito che preoccupato e non rinuncia all'ironia: «Il jazz costituiva un'offe- ▬ al buon gusto, una minaccia alla salute pubblica, il cardiopalma - alcuno disse la sifilide - della musi- ▬.

Se di epidemia si tratta, il contagio è rapido, per terra ■ per ▬. E' il 1917 quando i primi soldati americani sbarcano nel nostro Paese, portando tra ■ salmerie anche qualche strumento e i loro ritmi. Negli stessi anni, Milietto Nervetti, pianista sulle navi da crociera nella rotta Genova-New York, conosce, durante le soste nei porti americani, Joe Venuti ed Eddie Lang e, viaggio dopo viaggio, cambia il proprio repertorio. Come racconta Gian Carlo Roncaglia in *Una storia del jazz*, il primo italiano ad usarlo quel termine fu Carlo Benzi, che forma la Jazz Band Ambassador's, dal nome del club milanese in cui si esibisce. Era nato in Monferrato, ■ era diplomato in violoncello al Conservatorio di Milano, aveva capito che la vitalità, in Europa sconosciuta, di quei tempi binari, lo spazio lasciato aperto all'improvvisazione, l'imprevedibilità racchiusa nella brusca risoluzione delle cadenze, il grido dei sax, il coinvolgimento fisico imposto da quel flusso di energia sonora, esprimevano bene ■ voglia di rivivere dopo gli anni della guerra. Arturo Agazzi, in arte Mirador, Mario Olivieri, Livio Cerri, Ezio Levi, Giancarlo Testoni: sono questi, e molti altri, i nomi dei pionieri. Le loro vicende biografiche raccontano ■ studi musicali classici, di viaggi oltreoceano, di spartiti fortunosamente recuperati e subito imparati per essere suonati nei locali più alla moda, negli alberghi alle terme, per venire incisi nelle prime sedute di registrazione dedicate a quella musica.

Nel 1934, *Regime Fascista*, giornale diretto da Roberto Farinacci, riconosce che «lo jazz costituisce una delle forme di superamento del romanticismo e di irruzione del primordiale nel mondo moderno». Giudizio più che benevolo, in linea con l'obiettivo di ▬ nuova civiltà virilmente classica». Meglio ▬ pianoforte sincopato che il «decadentismo» di una sinfonia di Mahler, per non parlare degli esperimenti dodecafonici dei viennesi, dimostrazione di «una crisi dissolutiva della musica che non ci dobbiamo augurare».

Inoltre, il jazz provoca un forte «spirito collettivo». Due anni dopo, Kramer Gorni (solo per indubbia eufonia deciderà poi di anteporre il cognome al nome) crea la sua prima band e ▬ *Crapa pelada* racconta alla milanese ▬ celebre motivo dei Mills Brothers.

Nessuna disposizione può circoscrivere il contagio: «Ammetto francamente di essere un ammiratore del jazz, e penso che sia destinato a influenzare la musica moderna. E' elettrizzante, stimolante, trascorro diverse ore ad ascoltarlo nei night-club o alla radio», dichia- ▬ all'*Evening Standard* Maurice Ravel. E' il 1932, ■ il pubblico inglese ascolta felice ■ stacco iniziale del suo *Concerto in sol*, debitore delle asimmetrie ritmiche del jazz. Vengono il *Rag-time* di Stravinskij, le curiosità di Alfredo Casella, il *Tuhiti Trot* ■ Shostakovic.

Ovunque, gli imperativi del nazionalismo sono disattesi: nel 1944 - ricorda Arrigo Polillo - Radio Tevere trasmette, durante i bombardamenti alleati, «jazz ■ tutto spiano». I canti e i ritmi nati nelle piantagioni del Sud degli Stati Uniti sono ▬ patrimonio della civiltà musicale internazionale, che, come sempre ha fatto con i suoi frutti migliori, accoglie nel proprio albero genealogico quel nuovo ramo.

Sandro Cappelletto

Gorni Kramer fu anche bravo jazzista

SWING SULLA PIAZZA ROSSA

Ma sotto Stalin chi lo suonava era accusato di spionaggio

URLAVA, Rasputin, mentre lo pugnalavano. Così forte che il principe Jusupov dovette alzare il volume del fonografo. Tra le poche disponibili, «Yankee Doodle went to town» era la musica più adatta per coprire quelle grida: è il 1909, la musica americana fa ■ suo ingresso ▬ Russia. In modo ▬nto, ▬ spesso le accadrà in futuro. «Durante la seconda guerra mondiale si ▬ Glenn Miller sulla Piazza Rossa, ma negli anni della Guerra Fredda, chi osava farlo finiva nei gulag», dice Krzysztof Wiernicki. Polacco, docente di lingua russa a Roma, ha pubblicato per la E.S.I. di Napoli (casa editrice tanto attiva quanto fantasmatica) *Dal divertimento dei nobili alla propaganda*, una storia del jazz dagli ultimi zar all'epoca di Breznev.

«Un atteggiamento schizofrenico: nel 1936 la *Pravda*, organo del Partito, attacca quella musica americana e accusa di spionaggio chi la ▬. *L'Izvestia*, organo del governo, la difende come espressione di una razza oppressa che si riscatta attraverso la musica». Ed ecco Sostakovic, sempre attento a spiare, e a soffrire, le richieste del regime, comporre due suite con evidenti citazioni swing. Mentre gli ideologi discutono, i jazzisti ▬ssi sono ormai numerosi. Hanno imparato ritmi ■ colori a Parigi, dove molti ■ ▬ recati subito dopo la Rivoluzione, per poi ritornare in patria.

Il richiamo al colore della pelle è decisivo per spegnere le orchestre attive in Germania: le teorie razziali naziste non lasciano margini. Negli Anni Trenta, le tournée di complessi americani sono vietate, le formazioni autoctone sciolte. Restano i dischi, mentre per le strade si ascoltano soltanto bande militari e marce. [s. cap.]

D'Alema e Pansa

Antifascismo occasione perduta

ROMA

UNA delle mie prime foto è quella di un bambino che sfila con i calzoncini corti durante una manifestazione di partigiani per mano ad Arrigo Boldrini». E' Massimo D'Alema che ha tirato fuori dal cassetto dei ricordi questa sua immagine di ▬gazzino che marciava a fianco degli ex combattenti al convegno ▬ *Identità e storia della Repubblica. Per una politica della memoria nell'Italia di oggi*. Ieri ad ascoltarlo all'ateneo della capitale c'erano il condirettore dell'*Espresso* Giampaolo Pansa ■ alcuni padri della patria: Paolo Emilio Taviani, Pietro Ingrao e lo stesso Boldrini, presidente dell'Anpi. «Il radicale rifiuto della trascorsa dittatura faceva parte della mia cultura ■ del mio ethos familiare - ha aggiunto D'Alema -. Però l'antifascismo l'ho sempre vissuto ▬ un'identità di opposizione anziché come un elemento che mi facesse sentire parte ■ ▬ comunità». Nel Forum, che ha concluso il ▬ durato due giorni, in ▬ gli storici di sinistra hanno discusso ■ lungo su come riaffermare ■ centralità dell'antifascismo, D'Alema ha fatto poi notare che «il fattore di coesione che, per anni, ha unificato ceti dirigenti ■ partiti usciti dalla guerra, era proprio l'opposizione al fascismo. Era un'ideologia non condivisa dalla maggioranza della popolazione. Il ▬ era spaccato, ▬gnato dalla guerra fredda. Così l'antifascismo è stato un'occasione perduta. Che oggi si può recuperare, tenendo presente che fa parte di una comune storia europea»

Pansa ha ricordato ▬ ha voluto dire per lui avere tra i maestri acerrimi nemici del totalitarismo, come Norberto Bobbio o Alessandro Galante Garrone. «Però non bisogna considerare l'antifascismo una reliquia», ha sottolineato Pan- ▬ e ha ribadito che una moderna storiografia deve far luce su eventi rimossi: «Le crudeltà, le sevizie non sono state compiute soltanto dall'esercito del Duce, ma anche dai partigiani. Certo non mi sogno di mettere fascismo e antifascismo sullo stesso piano. Ma la storia del periodo della Resistenza trabocca di episodi ancora da analizzare».

Mirella Serri

Lancia Dedra. Da oggi i vantaggi sono tutti a bordo.

Climatizzatore automatico di serie, su tutta la gamma.

L'allestimento per tutte le vetture include anche:
- airbag lato guida
- Control System
- Lancia Code
- correttore assetto fari
- appoggiatesta posteriori
- alzacristalli elettrici anteriori
- sedile posteriore sdoppiato e ribaltabile (solo versione SW)

E con ■ programma Formula. Lancia Dedra è vostra con un anticipo che potete decidere voi, pagamenti mensili molto contenuti e, ▬ dopo due anni la cambiate, un prezzo minimo di riacquisto garantito. In più, vi assicurate anche il servizio Top Assistance (2 anni o 50.000 km) e un cellulare GSM con Tim Card e kit vivavoce.

Fino al 30 giugno prezzi privilegiati*			
Lancia Dedra	1.6 LE	1.8 i.e. LS	2.0 LE
Prezzo berlina	29.900.000	33.000.000	34.000.000
Prezzo SW	31.100.000	35.100.000	37.100.000

*Prezzi chiavi in mano, esclusa A.P.I.E.T. L'offerta è valida per vetture disponibili presso le Concessionarie e non è cumulabile con altre iniziative in atto.

FORMULA

Esempio: Lancia Dedra 1.6 LE
Prezzo di listino L.32.000.000
esclusa A.P.I.E.T.
Anticipo (35%) L.11.200.000
Pagamenti mensili (23) L.346.000
Versamento finale L.16.000.000
TAN 8,5% TAEG 9,69%
Spesa apertura pratica: 250.000 + bolli
Salvo approvazione SAVA

E se avete un usato con più di 10 anni da rottamare risparmiate ulteriori L. 2.000.000 grazie al contributo dello Stato.

È un'iniziativa dei Concessionari Lancia del Piemonte, Liguria e Valle d'Aosta.

Lancia Il Granturismo

CITTA' DI TORINO

ASSOCIAZIONE TORINO CORSO TRAIANO

I PROSCRIZIONI II

TRAIANO in BANCARELLA

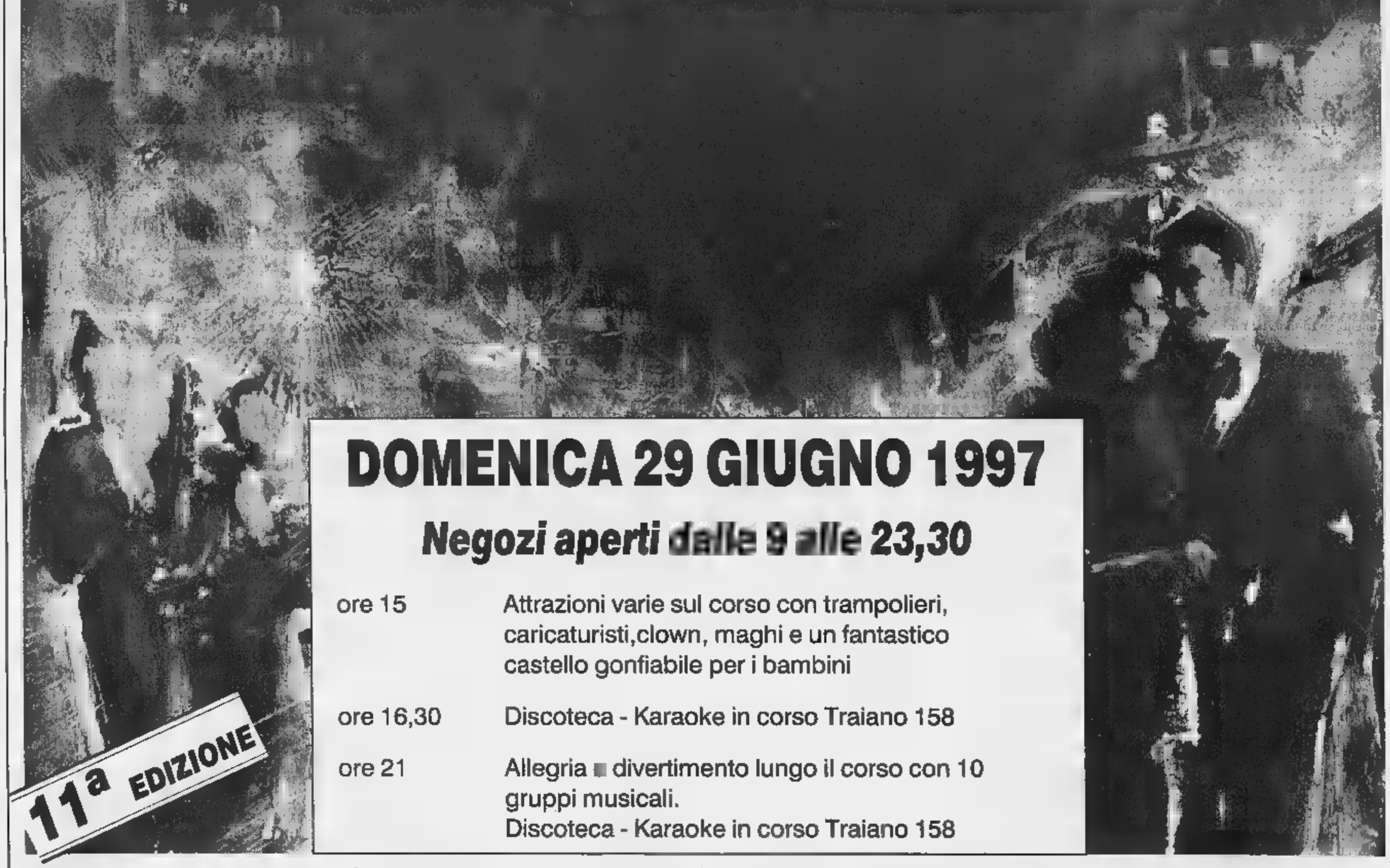

DOMENICA 29 GIUGNO 1997

Negozi aperti dalle 9 alle 23,30

ore 15	Attrazioni varie sul corso con trampolieri, caricaturisti,clown, maghi e un fantastico castello gonfiabile per i bambini
ore 16,30	Discoteca - Karaoke in corso Traiano 158
ore 21	Allegria ■ divertimento lungo il corso con 10 gruppi musicali. Discoteca - Karaoke in corso Traiano 158

11ª EDIZIONE

COSTARICA	Bar - C.so Traiano 2/a
DA BOBO	Gelateria - C.so Traiano 2/c
PANETTERIA RITA	Panetteria - C.so Traiano 2/e
F.LLI MAZZA	Prodotti da forno - C.so Traiano 2/g
IPOTESI	Confezioni - C.so Traiano 16/b
OTTICA D'ALTERIO	Foto Ottica - C.so Traiano 16/d
GIRARROSTI S. RITA	Gastronomia - C.so Traiano 36/a
JEANS TOWN	Abbigliamento Casual - C.so Traiano 38/b
ALEXANDER LUCE	Fabbrica Lampadari - C.so Traiano 38/c
TENNIS & TENNIS	Racchette ■ Accordature - C.so Traiano 40/b
IDONE MARIA	Panetteria - C.so Traiano 40/e
[illegible] MONTECARLO	Bar - C.so Traiano 40/f
BOLERO	Abbigliamento - C.so Traiano 44/a
TRAIANO	Arredamenti - C.so Traiano 44/d
APOTEMA	Abbigliamento - C.so Traiano 50/a
NECCHI	Concessionaria - C.so Traiano 52/c
DISCOSHOPPING	[illegible] - C.so Traiano 52/d
CAPELLI BELLI	Acconciature - C.so Traiano 54/a
[illegible] DEL CORSO	Bar - C.so Traiano 54/b
PREGNO CLAUDIA	Merceria - Filati - Intimo - C.so Traiano 56/a
IL GATTO NERO	Gioielleria - C.so Traiano 56/b
GEORGE'S SHOP	Abbigliamento - C.so Traiano 60/a
BILLY	[illegible] - C.so Traiano 60/c
[illegible]	Profumeria - C.so Traiano 62/c
OLIMPIK CLUB 2000	Palestra - Piscina - C.so Traiano 68/13
AMARU' ROSETTA	Panetteria - C.so Traiano 72/a
NAPALI OTTAVIO	Ferramenta - C.so Traiano 72/b
LANCAR	Concessionaria Auto - C.so Traiano 76/b
RONDO' VENEZIANO	Bar - Cremeria - C.so Traiano 76/d
[illegible] ELISABETH	Bar - C.so Traiano 84/a
MAGGIO LEONARDO	Accessori Auto - C.so Traiano 84/b
OTTICA GHINELLI	Foto Ottica - C.so Traiano 86/a
CENTER COLOR	Colori Parati - C.so Traiano 86/b
INES	Pelletteria - C.so Traiano 88/b
GRERIK	Cartoleria - C.so Traiano 88/c
ERBORISTERIA [illegible]	Erboristeria - C.so Traiano 90/a
PUNTO E VIRGOLA	Bar - C.so Traiano 90/b
OBERDAN [illegible]	Agenzia Viaggi - C.so Traiano 90/d
RANDAZZO ■ ELENA	Latteria - C.so Traiano 90/e
ENRICA E VALERIA	Abbigliamento - Intimo - C.so Traiano 90/g
DOTT. [illegible]	Farmacia - C.so Traiano 158
CAPITANO ROSSO	Pasticceria - C.so Traiano 158
L'ONORANZA	Pompe Funebri - C.so Traiano 158
S.A.I.	Agenzia Lingotto - C.so Traiano 170/a
[illegible] FERRERO	Veicoli Commerciali - C.so Traiano 170
BARBIERI	Autosalone - C.so Traiano 170
LA FONTE	Forniture per Calzolai - C.so Traiano 11/a
[illegible]	Boutique - C.so Traiano 11/d
DIVAMANIA PARFUMS	Profumeria - C.so Traiano 13
GOLD'S HIGHT DEFINITION	Sviluppo - Stampa Foto - C.so Traiano 23/a
COSE [illegible] DAL FORNO	Panificio - [illegible].so Traiano 23
EMPORIO AURORA	Abbigliamento - C.so Traiano 27/a
SNACK [illegible] [illegible]TO	Bar - C.so Traiano 49/a
IL [illegible]	Alimenti Naturali - C.so Traiano [illegible]
C.E.A.	Arredi Bagno - C.so Traiano 51/b
LA FILANDA	Merceria - Abbigliamento - C.so Traiano 51
PLAY TIME	Giocattoli - C.so Traiano 53/b
TONELLI MARISA	Latteria - C.so Traiano 53/d
[illegible] LUCE	Lampadari - C.so Traiano 57/d
MODA CHIC	Calzature - C.so Traiano 71/a
BOUTIQUE BOMBONIERA	Bomboniere - C.so Traiano 71/c
DOTT. BAGGIO	Farmacia - C.so Traiano 73/a
TRAIANO LUCE [illegible]	Lampadari - C.so Traiano 73/c
COLUCCIO	Profumeria - C.so Traiano 77/d
GHIGO [illegible]	Tabacchi - Profumi - C.so Traiano 89/a
DOLCILANDIA	Pasticceria - C.so Traiano 89/d
AL PARADISO [illegible] CANE	Animali - Art. inerenti - Toelettatura C.so Traiano 99/b
[illegible]	Cartolibreria - Giocattoli - C.so Traiano 101/a
NOI [illegible] VOI	Liste Nozze - Casalinghi - C.so Traiano 101/c
STUDIO 3	Arredamenti - C.so Traiano 103/a
[illegible]	Stazione Servizio I.P. - C.so Traiano 119/a

BANCA CRT
Cassa di Risparmio di Torino

Alla Rei il Disco per l'estate

Marina Rei (foto) con «Primavera» ha vinto il «Disco per l'estate» 1997. Tra le «nuove proposte» si sono imposti i Gemini con «Sento che ci sei». A giudicarli è stata una giuria demoscopica selezionata dall'Abacus. Alle tre serate di «Un disco per l'estate», condotte in diretta su Canale 5 da Paolo Bonolis con la partecipazione di Renato Zero, hanno partecipato 12 «big» e sei «nuove proposte». La manifestazione è stata arricchita da ospiti del mondo musicale italiano e internazionale. Tra gli altri, Paul Young, gli Articolo 31, 883, Roberto Vecchioni, Ambra. I «big» in gara sono stati Paola e Chiara, Nek, Paola Turci, Silvia Salemi, gli Stadio, Niccolò Fabi, Ragazzi Italiani, Teresa De Sio, Sottotono, Gianni Togni, Audio2. Il cattivo tempo di ieri e l'altro ieri sera ha convinto gli organizzatori a ricorrere al play-back per ospiti e cantanti in gara. Hanno fatto eccezione le strepitose interpretazioni di Renato Zero.

Kim Rossi Stuart: farò Gesù

Dopo Sorel, Gesù. Kim Rossi Stuart (foto), attore ancora trentenne osannato dalle ragazzine che ancora lo ricordano angelico in «Fantaghirò» e gli hanno fatto un tifo da stadio per il «Re Lear» di Ronconi, è «schivo e riservato». «Scelgo solo le cose che mi emozionano - dice l'attore -, sento di voler fare questo lavoro preso da motivazioni forti, altrimenti mi sento un mercante d'immagini». E a proposito delle scelte parla del «Rosso e il Nero», il romanzo di Stendhal interpretato per la tv francese TF1 e per Mediaset (Canale 5 lo trasmetterà la prossima stagione in due puntate) e del nuovo film di Alessandro D'Alatri, «I giardini dell'Eden» che comincerà a settembre e in cui sarà nientemeno che Gesù. «Certo - ammette Rossi Stuart -, il personaggio è il prototipo dei prototipi e una qualche inquietudine me la mette. Quel che è certo è che avrò il massimo rispetto sapendo di molta responsabilità».

LA STAMPA

SPETTACOLI

Sabato 28 Giugno 1997 27

Balletto, la lunga estate dei Festival

Tutù Selvaggi

La strepitosa Diana Vishniova ha 21 anni ed è nata a Pietroburgo

«Guardate Baryshnikov, dice, era un principe in "Giselle" e faceva il mattacchione in "Don Chisciotte"». All'Abt, Corella passa da «Cenerentola» a «Bella Addormentata» (dove fa impazzire le platee nella variazione dell'uccello azzurro) e «Romeo e Giulietta». Da noi arriva con un gruppo riunito sotto il nome di «Star of the American Ballet» e sarà il 16 luglio a Parma, il 17 e 18 luglio al Castello Sforzesco di Milano, il luglio a Cremona. E chi se li perde.

Sergio Trombetta

E' la stagione di Diana Vishniova Lorna Feijò e Angel Corella

A sinistra il ballerino spagnolo Angel Corella è tra le star dell'«American Ballet» Nella foto a sito: Carolyn Carlson

A Londra per Diana Vishniova. A Nervi per Lorna Feijò. A Milano, Parma, Cremona per Angel Corella. E' capricciosa la geografia delle stelle dell'estate, e costringe i duri e puri del tutù a faticosi zig zag. Mentre in Italia fioriscono i festival (un po' meno rispetto al passato: TorinoDanza quest'anno salta un turno) Londra si concede il lusso di ospitare per un intero il Balletto del Kirov dall'8 luglio al agosto al Coliseum con otto titoli di repertorio.

E il la caccia dovrà cadere assolutamente su **Diana Vishniova**, ballerina strepitosa e giovanissima. Ha 21 anni è nata a Pietroburgo ed è il più nuovo e più puro frutto dello stile imperiale sposata ad un atletismo tutto contemporaneo: la classe di Irina Kolpakova, il brio di Ekaterina Maximova, lo sprint di Sylvie Guillem.

Il 20 febbraio scorso al Bolshoj di Mosca ha ricevuto il premio La Divina, scelta con un referendum fra i critici russi, e si è esibita, in coppia con Faruch Ruzimatov, nel «Don Chisciotte», mandato letteralmente in delirio il teatro. Il suo ingresso nel primo atto, pieno di grinta e sensualità, non fa rimpiangere la grande Maja Plisetskaja. Da vera artista, i suoi virtuosismi non lasciano mai da parte morbidezza e souplesse. La sua sicurezza sulle punte è tale che nella variazione del passo a due finale inanella, nei regolamentari 32 fouettè, alcuni fouettè doppi durante i quali con nonchalance alza il braccio destro ed apre il ventaglio rosso, senza per questo perdere una goccia di classe o scadere nel circense.

Per chi potrà andare a Londra, vedere a Nervi **Lorna Feijò** con il Balletto Nazionale di Cuba non sarà un premio di consolazione, ma una piacere altrettanto intenso. ventitré anni la bella cubana e viene da una famiglia di artisti. La madre, insegnante di danza, è un ballerina. La sorella Lorena ha qualche anno di più e danza a Chicago il Joffrey Ballet. Lorna ha seguito il tradizionale cursus honorum di una ballerina cubana: ha studiato alla scuola dell'Havana, ha incominciato giovanissima a raccogliere premi in giro per il mondo (medaglie d'oro a Trujillo in Perù, a Positano, in Giappone e a Vignale) ed è entrata nel Balletto Nazionale di Cuba. Anche per lei la tecnica vertiginosa si sposa una profonda maturità di interprete. Non a caso nel suo repertorio, accanto a titoli tecnicamente impegnativi come «Don Chisciotte», Addormentata» e «Coppelia», compaiono balletti che richiedono anche vigorose doti artistiche come «Giselle» e «Lago dei cigni». A Nervi la si potrà vedere dal 23 al 24 luglio nel «Don Chisciotte» con José Manuel Carreño e il 27, nel gala di chiusura del festival, in suite da «Bayadera».

Angel Corella è nato a Madrid nel 1975 e sottolinea il ha una faccia d'angelo. Ma il motivo per cui conviene non perderlo è un altro. Lo stesso per cui, dall'aprile del 1995, quando aveva solo venti anni, è entrato a far parte dell'American Ballet Theatre e scatena regolarmente gli entusiasmi del pubblico di New York. Il suo sport preferito è abbattere le barriere, abolire le tradizionali categorie in cui si ama dividere i danzatori classici (danseur noble, de caractère, ecc): può quindi evitare certa monotonia, soprattutto nella prima parte (65'), dove l'Egitto è risolto con una nudità assoluta, movimentata solo dallo sporadico calare di un sintetico padiglione (ma si sono sedili, e Bellilotte invitata a fra gli ufficiali si deve sdraiare per terra). Nella seconda (50') degli elementi creano scorrevolmente un ufficio, un esterno di abitazione, ecc., mantenendo il grigio e il nero unica chiave cromatica; anche i costumi, di Andrea Viotti le scene, sono sempre grigi, tanti cappotti di foggia antica sopra jeans di taglio moderno. Discontinua la degli attori. Franco Castellano è concreto, dolente e sarcastico a dovere Fourés; Stefano Lescovalli è un Fouché calmo e di perfetta coerenza; Gea Lionello, a corto di materiale, fa intravedere solo a tratti lo spessore che la Bellilotte meriterebbe; e il giovanissimo Peppino Mazzotta, pur tecnicamente ineccepibile, non dà modo di sospettare il motivo per cui il suo Napoleone sia accettato universalmente come la forza che tutto travolge. Può darsi che questo sia intenzionale, che Zweig voglia alludere alla resistibilità della sua ascesa: ma proprio per questo occorrerebbe un interprete di peso proprio, e non un ragazzino i cui capricci vengono assecondati quelli di un Caligola. Accettabili i numerosi minori, con l'eccezione di Sergio Reggi, che gigioneggia nel cameo di avvocato inizialmente incline ad ascoltare il vittimizzato Faurés. Buon successo dell'insieme al Caio Melisso.

Rossella d'Onofrio

«L'agnello del povero» di Zweig, regia di Franco Però, ha inaugurato la prosa a Spoleto

Napoleone, quel seduttore d'Egitto

Epopea sentimentale con Gea Lionello e Franco Castellano

Gea Lionello è Bellilotte personaggio riuscito

SPOLETO. Le durezze che i soldati di Napoleone affrontano durante la campagna di Egitto sono più sopportabili per di loro, Fourés, il quale è stato seguito dalla bella moglie Bellilotte, almeno fino a quando questa non viene notata dal Primo Console, che la vuole per sé. Fourés viene pertanto allontanato con una missione, e Bellilotte diventa l'amante del condottiero; e quando Fourés rientra inopinatamente, Napoleone costringe la coppia a divorziare per continuare a godersi la donna. Rientrati tutti in Francia, Fourés fidando nella solidarietà dei commilitoni e negli ideali Rivoluzione si rivolge a varie autorità per avere giustizia, ma nessuno ha il coraggio di opporsi alla stella nascente del generale; così il pur fiero combattente viene alternativamente ignorato, minacciato, sbeffeggiato, e in definitiva, sconfitto.

«L'agnello del povero» di Stefan Zweig che il Festival di Spoleto ha avuto il merito di rispolverare inaugurando il settore della prosa, nella traduzione di Umberto Gandini che lo aggiorna infilandoci qualche innocua parolaccia, presenta paio di difetti oltre a quello insormontabile di precedere gli apologhi storici applicazioni contemporanee di Brecht, che sono molto più vivaci e ricchi di ironia. Il primo difetto è la prevedibilità della conclusione. Il secondo, più evidente forse oggi che nel 1930 quando la pièce fu scritta, riguarda il personaggio della moglie, considerata una proprietà legittima alla stregua di un animale non soltanto dal protagonista Fourés, ma, direbbe, dallo stesso autore, il quale, trascurando le ghiotte occasioni di esplorare la psiche di una femmina travolta da un gioco tanto grosso, si contenta di assegnare a Bellilotte qualche rammarico nei confronti del marito cui vuol bene e che non vuole vedere bastonato. Sobria e onesta, la regia di Franco Però

Tg3: lunedì due finestre sull'Italia e l'Europa

«Morning news», i fatti dove l'ansia è bandita

ROMA. Un loft tutto bianco per studio, sigla dal ritmo distensivo, due finestre letteralmente «aperte» sull'Italia e l'Europa attraverso telecamere speciali appostate nei luoghi più impensati e collegate in diretta. Partono lunedì prossimo le «Morning News» del Tg3, con consueta scia di piccole polemiche. Perché il titolo in inglese?, chiede Indro Montanelli, ma difficile giocare con parole italiane già abusate dalla concorrenza. Perché una conduttrice da fuori, un'attrice Giulia Fossà?, si inalbera Rosanna Cancellieri. «Volevamo puntare su un linguaggio nuovo, su racconto non puramente giornalistico», spiega Lucia Annunziata, anche lei in bianco, colore della nuova striscia mattutina che andrà in onda dalle 6 alle 8 e mezzo. Ma anche, pian piano, di tutte le altre edizioni di un Tg3 sempre più all'insegna delle novità linguistiche e tecnologiche, piuttosto che ideologiche.

Bianco anti-ansiogeno, bianco come piazza pulita del vecchio modo di dare le notizie. Quelle del mattino saranno modulari e mirate ai vari tipi di pubblico che si sveglia, dall'operaio al colletto bianco. Un'alternanza rapida fra notizie e varietà, fra la finestra aperta sulla spiaggia di Rimini e quella che da Parigi (con Corradino Mineo) informerà sull'Europa e sull'Italia vista dall'Europa, fra la Fossà e Onofrio Pirrotta, vecchia conoscenza dell'Edicola, fra le incursioni negli armadi del personaggio che si risveglia e l'intervista che apre la giornata politica, dal tempo e dal traffico alle hard news economiche, inedite e strettamente tecniche, dalla Reuters.

«Da cosa mettersi addosso agli argomenti di cui parlare in ufficio (compresi gli spezzoni del programma del talk show della notte prima): vogliamo offrire a chi di casa tutto quel che ha bisogno», spiega Annunziata, che spera di vincere sua personale, ambiziosa, scommessa: anticipare la giornata informativa degli italiani, politici compresi.

[m. g. b.]

Qui soffia il vento dell'Est

Il «tip tap» dei camionisti Ad Acqui la Furno sarà Dalida

VIGNALE. Immancabile l'ultimo weekend di giugno porta con sé l'apertura dei festival di danza. Ma grazie alle repliche, fra oggi, domani e lunedì, si può carambolare fra Nervi, Vignale ed Acqui perdere un colpo.

Apre con grandi nomi il festival di **Vignale**. Ecco, questa sera, sotto la grande tensostruttura di Vignale Carolyn Carlson interprete e coreografa per la Compagnia del Nuovo «Casanova» in un programma che presenta anche «Bolero» di Robert North, «Stamping Ground» capolavoro di Jiri Kylian, e «L'odore dell'erba» di Stijn Si replica domani sera, mentre il festival con un caleidoscopio di offerte per tutti i gusti (Aterballetto, Christina Hoyos, Paganini) prosegue sino al 2 agosto.

Ad **Acqui** si parte domani con «Giselle» con la Compagnia del Teatro Torino. Ma la curiosità del festival (oltre alla Dorella in «La marchesa Casanova» e il folklore del russo Beriozka) sarà certamente «Tenco» balletto dedicato al cantautore acquese che vedrà Loredana Furno nei panni di Dalida.

Romaeuropa diventa Festival autunnale, ma non rinuncia a una vetrina estiva dove spiccano il Balletto dell'Opéra di Lione un programma tutto Mozart (7 e 8 luglio) e il Balletto di Corte Khmer (10 e 11 luglio).

Ma la curiosità più golosa dell'estate la offre **Spoleto** i «Tap Dogs». Australiani, tutti uomini, vestiti da camionisti e muratori, camicie a quadri, jeans e scarponi, fanno tip tap.

Bolzano Danza è guadagnato questi anni l'alloro di Festival di qualità. Solo contemporaneo. E anche quest'anno non delude. Fra le molte proposte spicca il connubio degli spagnoli di Lanónima Imperial con i croati della Zagreb Dance Company (coreografare con le compagnie dell'Est è must dell'estate: il Festival di Montpellier ne è un grande esempio).

«Tristano e Isotta» danzano in salsa jazz: è in programma dall'11 al 13 luglio a Perugia per Umbria Jazz con i Ballet Jazz de Montreal. «Il Violino e la selce» il Festival di Franco Battiato a Fano propone T. Jones, star scandalosa del contemporaneo americano (26 luglio). L'estate della danza chiude con **Rovereto** (4-14 settembre) dove non manca omaggio a una delle grandi madri del post-modern americano: Trisha Brown. **[se. tr.]**

Nervi ed Via

Tharp, marchio di super danza

NERVI. Tocca al Festival genovese il compito di aprire la stagione estiva della danza in Italia. La veterana delle rassegne di balletto torna per la ventinovesima volta nella verde cornice dei parchi, da questa sera fino al 27 luglio, alcune diramazioni al teatro Carlo Felice, Ente organizzatore della manifestazione. Il grande teatro di Genova ospiterà due spettacoli del Frankfurt Ballet e il Ballet Nacional de Cuba con un tradizionale «Don Chisciotte».

Complessivamente sette spettacoli distribuiti diciassette serate, con una netta prevalenza del moderno in varie articolazioni, se proprio non vogliamo considerare «classica» una compagnia come quella di Martha Graham ormai con un repertorio decantato storicamente e fissato alle origini di ogni ricerca e sperimentazione nel nostro secolo. Il dittico che la compagnia della gran madre della «modern dance» presenterà dal 16 al 20 luglio appartiene alla sua grande maniera con «Night Journey» e «Secular Games». Vanno aggiunti due «omaggi» alla Graham Lucinda Childs e di Twyla Tharp, quest'ultima sua allieva diretta.

E sarà proprio la Tharp ad essere incaricata dello spettacolo inaugurale del Festival (stasera alle 21,30 Carlo Felice), dedicato al suo nome, con tre creazioni significative riunite in un progetto unitario anche se apparentemente molto differenti tra loro. Basta considerare le basi musicali dei tre lavori. «Sweet Fields» è condotto inni e fughe del Settecento, mentre «66», dedicato alla strada che costituisce il percorso principale verso il Grande Ovest, verso il sogno americano, ha musiche ben attuali. «Heroes» infine sulla immancabile musica di Philip Glass, è un balletto «sinfonico» improntato ad una ispirazione maestosa e nello stesso tempo ironica. Bisognerà ricordare che proprio a Nervi la Tharp fece conoscere, attraverso la carismatica interpretazione di Baryshnikov, il suo più famoso titolo «Push Comes To Shove». Eravamo nel 1977 e la compagnia che lo rappresentava era il prestigioso American Ballet Theatre.

Altro grande americano presente, ma alla testa del suo complesso europeo di Francoforte, William Forsythe. In due serate al Carlo Felice di Genova il geniale coreografo presenterà quattro sue creazioni, la prima delle quali «Sleepers Guts» a piena serata. Dall'8 al 12 luglio.

La compagnia cubana, diretta dalla intramontabile Alicia Alonso, oltre al «Don Chisciotte», avrà il compito di chiudere il Festival il 27 luglio con un «Gala» che presenterà momenti di alto virtuosismo accademico tipici della tradizione russa che i cubani perseguono da sempre.

Finalmente quest'anno Nervi presenterà una compagnia italiana con una espressamente preparata per il Festival. Il Balletto di Toscana presenterà, dal 4 al 6 luglio, la novità assoluta di Mauro Bigonzetti «Blue Note» su musica pura nuovissima di Antonio de Santis. La produzione nel segno dell'informatica con il computer come strumento principale. Il giovane neodirettore dell'Aterballetto affronta dunque un nuovo modo di comporre danza dopo sperimentato molte riletture attuali classici.

Luigi Rossi

Hollywood ora pensa al rock: sono due i film sulla star morta nel 1970

Janis Joplin, una leggenda nera

Una vita fatta di blues, droga e sesso

NEW YORK. Il cinema americano torna agli Anni Sessanta, al mondo del rock e alle sue «leggende». Tutto è pronto per portare sul grande schermo la travagliata vita di Janis Joplin, e in ben due film: Paramount punta sulla biografia non autorizzata; Tristar collabora invece con la famiglia della cantante, scomparsa nel 1970, a 27 anni, per un'overdose. Il primo è diretto da Marc Rocco, e ha come protagonista la vocalist Melisss Etheridge. Il secondo è diretto da Nancy Savoca che punta su Lili Taylor (vista in «Ransom» e «Nato il 4 luglio»). Il produttore, Peter Newman, dice: «La sceneggiatura è ormai completata; le riprese in autunno; e molti giovani attori stan lottando per entrare a far parte del cast». Tra questi ci sarebbe anche Joaquin Phoenix (fratello di River), che vorrebbe interpretare Seth Morgan, l'ultimo fidanzato della Joplin. Il costo s'aggira sui 40 miliardi di lire. Rocco sostiene che il suo film sarà il più autentico e non una versione addolcita, e «approvata», della storia. «Ci sono parecchie cose che i Joplin vogliono tener nascoste» - rivela. Newman ribatte: «Janis era una bianca che cantava il blues e che andava a letto con uomini e donne. Ha rotto diverse barriere, non solo musicali, ma pure di comportamento; e ci sarà un'enorme quantità di droga e alcol, e ogni tipo di sesso immaginabile. Non potremmo essere fedeli alla biografia, se tralasciassimo quegli elementi, e abbiamo la totale benedizione dei famigliari per raccontarlo».

Anche Tom Cruise, da sempre patito di rock & roll; è ora alle prese con un film tutto incentrato sul famoso produttore Phil Spector, il cinquantaseienne del Bronx, responsabile di tanti successi (Rolling Stones, Lennon, Beatles, Clapton, Ike and Tina Turner, Righteous Brothers, Ronettes; solo per citarne alcuni). Cruise lo realizzerà per l'Universal; e sarà interprete e produttore. E' attualmente in contatto con Cameron Crowe, per la regia; e ovviamente con lo stesso Spector che, a questi tempi, vive quasi da recluso.

Il vivacissimo Cuba Gooding jr., vincitore dell'Oscar quale Rod Tidwell, in «Jerry Maguire», dovrebbe invece apparire in «Blaze of Glory», la storia del re del soul, Otis Redding, scomparso a soli 26 anni, nel 1967, in un incidente aereo. La sceneggiatura sarà affidata a Joe Eszterhas. Si è ancora alla ricerca di un distributore, e le riprese potrebbero già iniziare in autunno. Nel film risalterà la profonda amicizia del cantante di colore col suo produttore, bianco, Phil Walden.

I fratelli Hughes stanno lavorando al ritratto cinematografico di Jimi Hendrix (morto, nel '70, a 27 anni). Gli Hughes hanno incontrato più volte i famigliari del chitarrista, dimostratisi non troppo entusiasti. «Non siamo certo pronti a un film su Jimi, in questo momento; ma in futuro ne potrà parlare, perché no?», - spiega Janis Hendrix Wright, la sorella, presidente di "Experience Hendrix", l'organizzazione che intende avere l'intero controllo del film.

L'attore Laurence Fishburne ha dimostrato un forte interesse per la parte, ma gli Hendrix dicono: «Preferiamo uno sconosciuto». Perché questo ritorno agli Anni 60 da parte di Hollywood? «Forse è un fattore nostalgico» - osserva Ben Myron (produttore di "Blaze of Glory" - una buona parte dei cineasti americani sono trentenni e quarantenni; e son interessati agli argomenti che hanno influito sulla loro vita. E c'è una fetta di pubblico che invecchia, ed è stanca di tutte quei film per dodicenni».

Giuseppe Ghiaris

Janis Joplin e Jimi Hendrix due miti su cui lavora Hollywood

Cruise porterà sul grande schermo Spector, il produttore degli Stones

Venezia: un Leone a Kubrick

Pronta la 54ª Mostra del Cinema Jane Campion a capo della giuria

VENEZIA. Si partirà il 27 agosto per la 54ª Mostra del Cinema. La sezione ufficiale comprenderà 19 film che saranno giudicati da una giuria composta da 7 persone e presieduta da Jane Campion. La regista che ha raggiunto il successo con «Lezioni di piano» e che nel '90 proprio a Venezia vinse il Premio speciale della giuria con «Un angelo alla mia tavola».

La giura sarà composta anche dalla regista francese Vera Belmont, dal critico tedesco Peter Buchka, la regista georgiana Nana Djordjadze, il regista africano Idrissa Ouedraogo, Charlotte Rampling, e dal regista giapponese Shynya Tsukamoto.

Oltre alla sezione ufficiale ci saranno anche la «Sezione Mezzogiorno», «Sezione Mezzanotte» «Officina veneziana», «Sezione del corto-cortissimo», «Eventi speciali, tributi e retrospettive». In quest'ultima sarà ospitata la personale di Kubrick. Al regista sarà assegnato il Leone d'oro alla carriera assieme ad Alida Valli e a Gérard Depardieu.

Nel cartellone, voluto da Laudadio, compare anche il film più antico girato in America: «Riccardo III» (1912) di James Deane con Frederick Warde. Il film verrà presentato nella serata finale della Mostra, in Piazza San Marco, con la musica dal vivo di un'orchestra diretta da Ennio Morricone e con Vittorio Gassman come voce recitante.

STASERA

L'Orchestre de Bretagne inaugura il RomaEuropa Trieste: torna l'operetta con «La vedova allegra»

MUSICA - Al via il 33° Festival Pontino di Musica a Sermoneta (Latina). Al Castello Caetani, ore 21, arie di Fauré e Schumann proposte dai violinisti Alberto Lysy e Liviu Prunaru, il pianista Lorena Tecu, Stanimir Todorov al violoncello e Sophia Reuter alla viola. **Roma**, Villa Medici, 21,30, concerto inaugurale del RomaEuropa Festival con l'Orchestre de Bretagne diretta da Mark Foster in Agobet, Stravinsky. Concerto conclusivo del Prix Italia 1997 a Sant'Apollinare in Classe, alle 21, con l'Orchestra e Coro del Maggio Musicale Fiorentino. Torino, Castello, ore 21, formazione da camera dell'Orchestra Filarmonica di Torino in a Vivaldi. Torino, piazza Umberto, 21,30, serenate e danze fiamminghe con l'ensemble Het Brabants Volksorkest. Auditorium Rai, ore 21, l'Orchestra Sinfonica Nazionale della Rai diretta da Eliahu Inbal in brani di Beethoven. **Pietrasanta**, Tavarnelle Val di Pesa, 21,15, l'Orchestra della Toscana in suite di Mozart, Schubert e Sbordoni. Direttore Alessandro Bombonati. **Venezia**, Teatro Goldoni, 22,15, recital del violinista Mauro Loguercio con l'accompagnamento di un'orchestra d'archi diretta da Isaac Karabtchevsky. **Pesaro**, Basilica di S. Paterniano, 21,15, polifonia con I Slavjansky Lik, Hodeiertz, Domzalski Komorni Zbor Domzale e corale Verdi di Teramo.

OPERA e OPERETTA - Prima di «Die tote stadt» al Teatro Nuovo di **Spoleto**, 20,30. L'opera di Erich Wolfgang Korngold è diretta da Steven Mercurio, regia di Gunter Kramer. Al PalaFenice di **Venezia**, 15,30, «Carmen» di Bizet, con Patrizia Pace, Graniela Alperyn e Alberto Cupido, regia di Hugo De Ana, direttore dell'Orchestra e Coro del Teatro La Fenice Isaac Karabtchevsky. Al Teatro Verdi di **Trieste**, 20,30, si inaugura il Festival dell'Operetta con «La vedova allegra» di Lehár. Con Maria Jonata, Dalibor Jenis, regia di Gino Landi. Dirigo Niksa Bareza. Due titoli per **Asti** Teatro. A Palazzo del Collegio, gli allievi della Societas Raffaello Sanzio in «Giulio Cesare», di Romeo Castellucci, mentre in piazza San Secondo 'E Zezi - Gruppo Operaio nel concerto spettacolo «Auciello Ro Mio». Inizi 21,30, **Rivoli** (Torino), Parco Salvemini, 21,30, «Ho bisogno di 7 minuti» di Betty Chiapatti, con gli attori della Compagnia Instabile del Genitori. **Milano**, Chiostri dell'Umanitaria, 21,30, «Telefoni a New York», testo e regia di Ricardo Fuks, interpreti Davide Nicora e Fabio Dora Romano. **Spoleto**, Teatrino delle Sei, ore 18, «Elle est là» e «C'est beau» di Nathalie Sarraute, con Renato Scarpa, Silvio Orlando, Roberto Citran. Teatro Caio Melisso, ore 21, «L'agnello del povero» di Stefan Zweig, regia di Franco Però. **Sabbioneta** (Pesaro), Villa del Bali, 21,30, «La commedia degli Zanni», regia di Bepi Morassi. **Bologna**, Teatro di Vita, ore 21, «Fragola e cioccolato», attori della compagnia cubana Compania Tehabana, regia di Sarah Maria Cruz. **Mestre** (Venezia), corte di Villa Errera, ore 21, «Il gioco dei sentimenti e desaparecidos», con Kuniaki Ida e Gruppo Arte e Scultura. **Radicondoli** (Siena), Pieve Vecchia della Madonna, 21,30, «Rosso liberty» di Nino Gennaro, con Massimo Verdastro, anche regista, Francesca Della Monica e Tonino Ceri.

DANZA - A **Firenze**, piazza Signoria, 21,30, la Compagnia di Ballo del Teatro Comunale in «Apollo e Dafne» di Karole Armitage. Due prestigiosi Festival al via in provincia di Alessandria. **Vignale** Danza si apre alle 21, piazzetta, con la Compagnie Danza Teatro Nuovo, Carolyn Carlson, Pompea Santoro in di novità assolute intitolate «Bolero», «L'odore dell'ombra», «Casanova» e «Stamping ground». in Palcoscenico propone «Vivere di danza», rassegna con le Scuole partecipanti allo stage. Teatro Romano di **Spoleto**, 21,30, «Amarmpondo», con tredici danzatori e famosi percussionisti in una performance molto spettacolare. **Genova**, Teatro ai Parchi Arvi, 21,30, «Tharp!», con la compagnia Twyla Tharp Dance Company, coreografia originale. , piazzale della Locomotiva, 21,30, la compagnia Fatto umi Lamoreux in «Solstice».

CINEMA - **Il Cattolica** (Rimini), si conclude la XVIII edizione del MystFest, Festival Internazionale del Giallo e del Mistero.

BLUES, ROCK & POP - Bo Diddley chiude a **Rovigo** il DeltaBlues insieme a Little Willie Littlefield, Herbert Arceneaux & the Zydeco Thunders. Ligabue a **Milano**. Laura Fedele a **Lido di** Patty Pravo a **Lonigo** (Verona). Banco del Mutuo Soccorso a **Torino**. Voci Atroci a **Senigallia** (Ancona). Africa Unite a (Ascoli Piceno). Negrita a . Biagio Antonacci a **Vinovo**. Ligabue a (Ascoli Piceno). Per la rassegna musica celtica a **M.se**, Liam O'Flynn & Give Note Band. Bill Laswell, Eraldo Bernocchi, Reeno, Gennaro Tesone, Fairport Acoustic Convention, ad Prozac+ a **Roma**. Skank ad **Assago** (Milano).

PRIME CINEMA

Il bel «Pane e fiore»

Quella favola del poliziotto contro lo scià

COME ha avuto modo di appurare lo scorso novembre il pubblico torinese di Cinema Giovani, Mohsen Makhmalbaf, da noi noto grazie a «Close Up» del collega Abbas Kiarostami, è un altro grande del cinema iraniano.

Quindi il consiglio è di non perdersi assolutamente «Pane e fiore», un film proibito, almeno fino allo scorso aprile, dalla di Teheran. E pensare che la pellicola allude al trascorso impegno politico di Scià del regista, che nel '74 appena diciassettenne fu torturato e incarcerato per aver accoltellato un poliziotto, ricevendone in cambio un colpo di pistola. Venti anni dopo, in occasione di un provino, Makhmalbaf si trova davanti quel poliziotto che vorrebbe fare l'attore; e gli propone invece di ricostruire insieme sullo schermo la vicenda, impersonati da ragazzi di loro scelti.

Makhmalbaf

Lo spunto di «Pane e fiore» è di per sé curioso, ma a rendere straordinario il film è la complessità del tessuto di regia.

Vediamo che la vicenda è girata secondo due punti di vista: da una parte Mohsen ripercorre le fasi della preparazione dell'attentato, con la complicità di un'intrepida cugina incaricata di sorvegliare giornalmente il poliziotto; dall'altra il poliziotto stesso (lo impersona attore) rievoca il innamoramento per la fanciulla di cui, fraintendendone il comportamento, presume di aver catturato l'interesse.

Giocato a cavallo fra finzione e realtà, e un approccio fresco e umoristico sul mondo che rispecchia, «Pane e fiore» procede sul suo doppio binario narrativo caricandosi delle ambiguità della vita, mentre risulta chiaro che l'intento dell'autore è di dare un giudizio a posteriori sulla storia (chi è il buono e chi il cattivo), quanto di è capire. Tenendo presente che il cinema può migliorare il finale: infatti arrivati al momento cruciale, gli interpreti non se la sentono di simulare i rispettivi gesti di violenza e li trasformano in una sincrona proposta di pace.

Alessandra Levantesi

E FIORE
di Mohsen Makhmalbaf
con Ali Bakhshi Jozam
Mir Hadi Tayabi
Ammar Tahi
Produzione iraniana 1996
Commedia
Cinema 3 Torino
Plinius 2 di Milano
Nuovo Sacher Roma

Piccolo Teatro

Tutti scrivono a Lang: «Ripensaci»

DALLA REDAZIONE

In una lettera inviata oggi a Jack Lang, il sindaco di Milano conferma tutta la sua sorpresa per la decisione dell' ex ministro francese di dimettersi dalla di direttore Piccolo Teatro, e lo invita a «riconsiderare la Sua decisione», anche «per non mettere a repentaglio la stessa immediata attività» del Teatro. Toni morbidi su tutti i fronti, il giorno dopo l'ennesimo addio improvviso di Strehler al Piccolo e al teatro, seguito a ruota dalle dimissioni del direttore artistico Jack Lang. E' l'ora del ringraziamento, del rammarico, dell'invito a ricredersi; e intanto si guarda dopo con concretezza tranquilla.

Comincia il ministro Veltroni, che scrive a Lang, non a Strehler. Veltroni spera naturalmente che tutt'e due tornino sulla loro decisione di andarsene, ma per l'ex ministro della Cultura francese c'è invito netto: «Penso che in ogni caso tu debba formulare proposte per la definizione programma 1997-98». Lang insomma non può uscire di scena così: deve dare una mano a delineare la nuova stagione.

Sulla posizione il presidente del consiglio d'amministrazione, Carlo Camerana. Prende atto che Strehler ha deciso di ritirarsi, pure lui auspica che Strehler ci ripensi e continui a collaborare la sua «genialità». L'augurio più urgente è però che Lang chiarisca, in tempo per la vicinissima riunione del 3 luglio, il programma degli spettacoli per la prossima stagione. Subito dopo, via con la un nuovo direttore. E questo nuovo direttore - ecco una proposta inedita di Camerana - potrebbe lavorare con il «supporto di comitato internazionale di Saggi», presieduto eventualmente dallo Lang: l'importante è arrivare a un piano teatrale di tre anni su cui poter ragionare, l'aiuto dell'Università Bocconi, in termini economici e organizzativi molto realistici. Il Piccolo del Terzo Millennio - secondo il presidente Camerana - avrà il suo rilancio queste basi efficienza e di rigore.

come trovare un nuovo direttore? Qui in l'assessore alla Cultura del Comune, Salvatore Carrubba, che lancia l'idea di «mettere annuncio giornali per raccogliere i "curricula" candidati». Soltanto una battuta? Mica tanto. Per Carrubba questo sarebbe un modo per strappare l'alone vaghezza e di sacralità che circonda un certo mondo teatrale. «E' un suggerimento - dice l'assessore. Un modo trasparente, corretto, per cercare manager, una personalità non necessariamente italiana che riprenda in mano la situazione. Lo si fa per cercare i rettori delle grandi università straniere, si potrebbe fare anche per il Piccolo». Per lui ciò che conta è voltar pagina, riuscire a sapere «quanto costi realmente la gestione teatro».

In questo clima l'attrice Andrea Johnasson, compagna di Strehler, va in Etiopia con una missione umanitaria tedesca e combattere il glaucoma. «E' un difficile per il teatro - ha detto la Johnasson. Mi pare giusto partire e fare qualcosa di utile».

Iberia Regional è il nuovo marchio che identifica la collaborazione tra Iberia e Air Nostrum, un'iniziativa nata per andare incontro alle esigenze di chi viaggia per affari. E che vi offre una linea diretta tra Barcellona e Torino, con voli giornalieri da lunedì a venerdì, orari comodi per farvi ottimizzare la giornata di lavoro e la possibilità di consegnare il bagaglio fino a 20 minuti prima del decollo. Con un servizio impeccabile che trasforma un viaggio d'affari in un autentico viaggio di piacere.

Come avere tutto il tempo di concludere i vostri affari in Spagna, partendo da Torino.

IBERIAregional
operato da AIR NOSTRUM

A conti fatti...

OFFERTE VALIDE FINO AL 12/7/97 SALVO ESAURIMENTO SCORTE COM. COM. EFF. AI SENSI DELL'ARTICOLO 8/LEGGE ■ IL 11/06/97

DAL 26 GIUGNO AL 12 LUGLIO

IPERMERCATI IN PIEMONTE:
ACQUI TERME (AL)
STRADA STATALE PER SAVONA
ALESSANDRIA
FRAZIONE ASTUTI
STRADA STATALE ALESSANDRIA-ASTI
BIELLA
VIA P. TORRIONE, 24
GENOLA (CN)
CENTRO COMMERCIALE - VIA MARCONI
PAVONE CANAVESE (TO)
CENTRO COMMERCIALE PAVONE
VIA CIRCONVALLAZIONE
POCAPAGLIA (CN)
BORGO SAN MARTINO
STRADA STATALE TRA ALBA E BRA
VERBANIA
CENTRO COMMERCIALE - VIA G. ROSSA

bennet
UN AMICO IN PIÙ

SOGNI D'ORO CON BENNET
FINO AL 20 SETTEMBRE 1997 LA SPESA BENNET VI OFFRE GLI ESCLUSIVI COMPLETI LETTO INCONTRO BY GABEL.
UN SOGNO AD OCCHI APERTI!
D.M. n. 6/11372 del 16/12/96
Prot. n. 68128 del 13/11/96
Aut. Direz. richiesta

Cambia proprietà, una grandiosa svendita al mobilificio Guerrieri

Ecco le occasioni che arredano

E l'esperto ci dà i suoi consigli (gratuiti)

Mobilificio Guerrieri di Leinì, ovvero dove lo sconto è di casa. Non uno sconto fittizio, fatto sugli avanzi di magazzino, bensì una grande svendita dovuta a motivo che nulla ha di misterioso. La proprietà, fatto frequente nell'ambito del commercio, passa di mano e così rimane poco tempo per svuotare i magazzini e lasciare campo libero ai subentranti. In quegli mila metri quadrati, però, le occasioni sono tante. Basta saperle cogliere. Come? In primo luogo andando a Leinì, in via Volpiano 43, per rendersi conto di che cosa sia la svendita del mobilificio Guerrieri. Uno spettacolo quantomeno inconsueto.

C'è un numero impressionante di proposte, negli stili nei materiali più disparati. Un vero e proprio pianeta dei mobili che fa perdere la testa. Perché si trova tutto, proprio tutto. Con un enorme vantaggio: la possibilità di mettere a confronto subito le diverse offerte, in modo da decidere, perdita di tempo, quali siano i prezzi più convenienti. Proprio per questo motivo vi diamo un consiglio: quando andate al mobilificio Guerrieri cercate di avere qualche disponibile. Soltanto così potrete scegliere con calma, chiarirvi le idee, parlare con gli arredatori che il mobilificio mette, gratuitamente, a disposizione. E non pensate di perdere tempo prezioso: una visi- al mobilificio Guerrieri risolve tutte vostre esigenze. E non attendete troppo, ogni giorno che passa le «riserve» si assottigliano, potrete sempre fare ottimi affari, ma potreste anche non trovare più proprio «quei pezzi» che cercavate tempo e che temevate di non poter acquistare perché «troppo cari». Non rinunciate prima di rendervi conto delle grandi opportunità in serbo per voi.

Di solito in una svendita totale si acquista la merce così come si trova in offerta, al prezzo che si legge sul cartellino. Prendere o lasciare. Guerrieri ha sempre adottato un'altra politica, di rispetto verso i clienti. Mobili ce ancora tanti, dunque perché agevolare chi, magari a prezzo sacrifici, deve arredare la casa? Dicono da Guerrieri: «Fino a quando possiamo, cerchiamo di accontentare i clienti che hanno esigenze particolari, per esempio misure dei vani o delle pareti non compatibili con le nostre proposte». Che cosa accade? «Il cliente ci dà il disegno dei locali arredare e ci spiega le sue esigenze e noi gli veniamo incontro applicando lo stesso trattamento anche sugli ambienti in offerta modificati».

Ma non basta. il problema non si risolve o se permangono ancora delle incertezze e se la scelta è più complessa del previsto, un arredatore è sempre pronto a fornire i suoi consigli, che scatti l'obbligo dell'acquisto (anche se, in realtà, è difficile rinunciare a un progetto personalizzato per la nostra casa...). Attenzione, non consigli sulla piantina che magari vi siete portati al mobilificio, bensì a casa vostra, di persona, modo che non ci siano equivoci né sulle vostre esigenze né sull'utilizzo ottimale degli spazi.

Ancora, avevate già pensato a una permuta? Ebbene da Guerrieri è possibile. Se volete «dare indietro» i vostri vecchi mobili potete stare certi che vi verranno ben valutati. Certo, non potrete acquistare le super-offerte, ma su un buon trattamento potrete di contare. Ma sono altre due agevolazioni. Vediamole in breve.

Una è il finanziamento personalizzato. Una volta individuata la camera che fa al caso nostro, se abbiamo difficoltà nel pagare tutto e subito, come invero si dovrebbe fare con i prezzi stracciati che solo in via Volpiano a Leinì si possono spuntare, la proprietà ci viene incontro con agevolazioni nel pagamento: fino cinque anni senza anticipi e cambiali.

La seconda costituita trasporto, consegna e montaggio. Tre voci che il mobilificio Guerrieri come costi. Chi acquista paga il prezzo pattuito franco casa sua. Non gli verrà addebitato alcun extra.

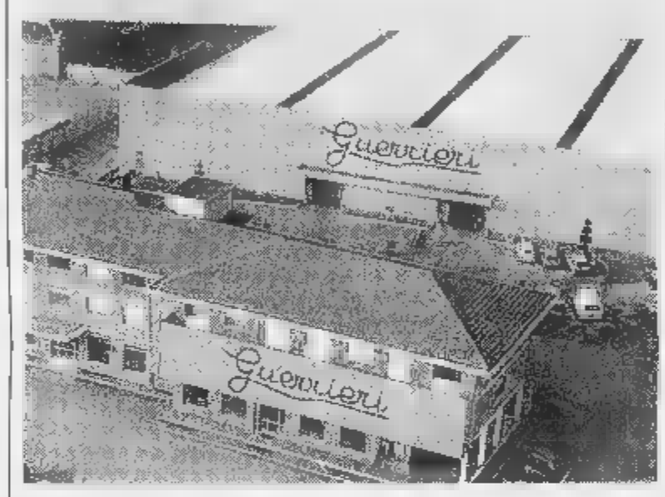

Cucine, camere, soggiorni, arredo bagno, camerette per bambini in tutti gli stili e materiali

Shopping tra mille proposte a prezzi stracciati

Assieme alla famiglia, anche di domenica, con orario continuato

L'acquisto di un mobile e, a maggior ragione, dell'arredo completo di una sala o di un appartamento richiedono molta attenzione. Non si può pensare di spendere milioni (anche) il mobilificio Guerrieri ci viene incontro con prezzi stracciati e offerte irripetibili, occasioni veramente uniche) senza riflettere bene ed essere pienamente convinti di ciò che si vuole acquistare. Gli stessi titolari consigliano, come già detto, visita «a fondo» nei vasti locali dell'esposizione, anche di domenica, con orario continuato tutta la settimana. E quando non si riesce a decidere da soli, ricordarsi di rivolgersi per un parere professionale (e gratuito) agli arredatori messi a disposizione dal mobilificio.

Che cosa si può trovare negli ottomila metri quadrati esposizione? di tutto, in tutti gli stili. attenzione rimandare troppo la visita.

Cominciamo dalle cucine, che il pezzo forte del mobilificio Guerrieri. Nei vari stili, si distinguono sempre per sobrietà delle linee, colori e comodità di accesso ai vari scomparti. I materiali vanno dal massello, in particolare nel rustico e nell'arte povera, ai materiali diversi, compreso il legno laccato. Le rifiniture sempre curate, a carattere artigianale. Ma anche chi preferisce gli schemi costruttivi tradizionali, proprio dell'arredo classico, non avrà che l'imbarazzo della scelta. Il classico è «importante», quasi una vetrina del nostro modo vivere. Invitare in un ambiente così arredato può anche voler sottolineare all'ospite la sua importanza. In un ambiente classico non guasta certo. Ma c'è anche chi preferisce l'informale, il moderno nella più completa accezione del . Che parte dai «pezzi» base, arricchiti da complementi che vengono inseriti a seconda del gusto di ognuno. Questi complementi, mobiletti di vario uso, sono ancora molto numerosi, soprattutto in arte povera, in legno massiccio dalle linee sobrie che dunque si inseriscono bene in qualsiasi ambiente, un tocco fantasia e di colore anche nel locale più «serioso».

E poi camere da letto, sale salotti, soggiorni, arredo bagno e camerette per bambini (finito l'anno scolastico il cambio dei mobili potrebbe quasi passare per un premio alla promozione...).

Per cambio gestione la

Guerrieri

di LEINI' - via VOLPIANO 43

inizia la **SVENDITA** *TOTALE*

di cucine, camere da letto, soggiorni, salotti, divani e arredamenti vari

con **SCONTI** *fino al* **60%**

finanziamenti personalizzati • progettazione preventivi gratuiti • arredatori esperti a disposizione
8000 mq di esposizione • prezzi comprensivi di montaggio trasporto

APERTO ANCHE LA DOMENICA --- • --- ORARIO CONTINUATO

AUT. COM. 80 IN DATA 16/4/97

Il traino del tg su Canale 5 andrà in onda da lunedì fino al 13 settembre

Lippi scoprirà se «6 del mestiere»

«Non ho paura di Bonolis, la formula funzionerà»

Claudio Lippi assieme alla compagna Luana Ravegnini con cui lavorerà

MILANO. Da un po' il tempo Fatma Ruffini non si occupava di un programma «di sicuro richiamo» su Canale 5. Per tante ragioni, non ultima una bella serie di trasmissioni che non avuto successo di audience. L'ex «signora della televisione» timidamente si riaffaccia alla ribalta un «game-show» condotto da Claudio Lippi e Luana Ravegnini (coppia nell'arte e nella vita) intitolato «6 del mestiere?». La trasmissione andrà in onda da lunedì sino al 13 settembre: sono sessantasei puntate che sostituiranno, dalle 18,45 alle 20 il «Tira e Molla» di Bonolis. Lippi e futura signora si stanno preparando ad affrontare l'impegno e una bella responsabilità poiché l'audience di Bonolis è alta.

«Siamo tranquilli - ha detto Lippi - faremo una trasmissione che funziona da sola perché è la formula stessa del programma con un ritmo coinvolgente. Ad ogni puntata due concorrenti dovranno indovinare quale mestiere fanno sei persone a loro sconosciute. Anche il pubblico in sala parteciperà attivamente al gioco giudicando la prova pratica a cui i "mestieranti" vengono sottoposti». Un ruolo avrà anche il pubblico a casa chiamando il numero 0369/56.138 e partecipando ad una sorta di «gioco dei mimi» con un concorrente potranno vincere un premio in gettoni d'oro e aiutarlo ad indovinare i personaggi.

Certo non basta una trasmissione con buon ritmo per assicurare a Canale 5 un numero di telespettatori interessante. Ci vuole carisma da parte di chi la conduce, la gente deve in qualche modo appassionarsi al gioco, la formula deve essere di facile assimilazione. Il pubblico che guarda la tv nella fascia pre-tg è da sempre identificabile in alcuni milioni di massaie che stanno preparando nelle mani di queste signore l'appeal di questo o quel personaggio. Claudio Lippi, nonostante le voci che lo hanno seguito in questi giorni, ha rifirmato per Mediaset ed è pronto per la sfida.

Luca Dondoni

Pelé: un gol ai nazisti

LA VITTORIA

1981, 20,50 su Raiuno; dur. 113'

Filmone bellico-sportivo di John Huston. Nella Parigi occupata dai tedeschi, viene organizzata una partita propagandistica di calcio tra i soldati del Führer e i prigionieri alleati. Lo scopo della Resistenza è di far fuggire i prigionieri proprio durante l'incontro. Ma l'orgoglio sportivo prende il sopravvento e annulla il piano di fuga. L'incontro di calcio arriva alla conclusione. Nonostante un arbitraggio molto di parte, i tedeschi fanno una figuraccia. Segnalazione particolare per il cast. Oltre agli attori Michael Caine, Sylvester Stallone, Max Von Sydow ecc. figurano autentici campioni sportivi prestati al cinema: Pelé, Bobby Moore, Thorensen. Soltanto il gol su rovesciata di Pelè può infatti suscitare l'applauso dell'allenatore avversario.

I 2 MARESCIALLI

1961, alle 20,35 su Retequattro; dur. 90'

Sergio Corbucci non ha girato un gran film. Però dà libera a due impagabili campioni della comicità e della commedia italiane: Totò e Vittorio De Sica. Nei giorni successivi all'8 settembre (e quindi in un periodo molto confuso per l'Italia), il ladruncolo Totò ruba la divisa al maresciallo dei carabinieri De Sica. Quest'ultimo è costretto a travestirsi da prete. Ciò che segue è un repertorio quasi ininterrotto di equivoci in cui, di notevole, c'è soltanto l'esplosione di gag della coppia.

LADRO LUI, LADRA LEI

1958, alle 10,40 su Raiuno; dur. 100'

Luigi Zampa ha costruito questa commedia sulla misura di Alberto Sordi. Qui Albertone è un ladruncolo fiero del proprio mestiere, che si fa aiutare al lavoro da Sylva Koscina. Ma la signorina è gelosa, terribilmente gelosa, e mette nei guai Albertone. Che non ne fa un dramma. E' abituato a entrare e a uscire di prigione, anzi in cella si sente completamente a suo agio. Con Sordi il film funziona. Quando Sordi non c'è, annoia.

DELTA FORCE 3

1990, alle 22,45 su Italia 1; dur. 105'

Sam Firstenberg ha firmato il seguito di un film che armava l'uno contro l'altro un gruppo di terroristi e una squadra speciale della polizia. La situazione di fondo è rimasta la stessa. Ancora terroristi impegnati a seminare panico e morte e ancora squadre speciali che fanno di tutto per renderli inoffensivi. La squadra speciale è comandata da Nick Cassavetes (nel prototipo di Golan, c'era Lee Marvin alla sua ultima interpretazione). Per il resto, azione, sparatorie, esplosioni, eccetera.

Nokia 1610 + LIBERO RICARICABILE: 590.000 LIRE
Watt Radio
a 50.000 lire!
omnitel

I PROGRAMMI DI OGGI

RAIUNO

- ...le: 13,30 (732); 18 (26429); 20 (615); 22,55 (617-...) 24 (1364);
- 6 — **Euronews**, attualità (11670)
- 7 — **I Gracchi e i Gipeti** Alpi, documenti (5577)
- **7,30 La banda dello Zecchino Sabato e...**, musicale (4931935)
- **9,40 L'albero azzurro: All'arrembaggio**, varietà ragazzi (2390480)
- **10,10 La Raichevedral**, rubrica (2386645)
- **10,40 Ladro lui, ladra lei**, film commedia (Italia, 1958). Regia di Luigi Zampa (4818157)
- **12,30 TG1 Flash**, attualità (33596)
- **12,35 La signora in giallo**, telefilm (5723157)
- — **Linea blu - Vivere il ...**, rubrica (8347770)
- **15,20 ... giorni Parlamento**, rubrica (5835999)
- **15,50 Oggi** e **Disney Club**, varietà ragazzi
- **16,55 Gargoyles**, cartoni (3261225)
- **18,10 Disney club**, varietà ragazzi (3455732)
- **17,30 Tiro al bersaglio**, ... (4686)
- **18,10 Settimo giorno: Le ragioni della speranza**, rubrica (5992848)
- **19,30 Luna park**, varietà (22041)
- **19,20 ... tempo fa**, rubrica (2-574157)
- **20,30 TG1 Sport**, rubrica sportiva (43130)
- **20,35 La zingara**, gioco (8863026)
- **20,50 Fuga per la vittoria**, film drammatico (Usa, 1981). Regia di John Huston, con Sylvester Stallone ...
- **23 — Estrazioni del Lotto**, rubrica (9016003)
- **23,55 Speciale TG1**, attualità (22-5751)
- **0,10 Agenda - Zodiaco - Che tempo fa**, rubrica (9651454)
- **0,15 Appuntamento al cinema**, rubrica (5778225)
- **0,20 Libera**, film grottesco (Italia, 1993). Regia di Pappi Corsicato, con Yaia Forte (9048164)
- **1,45 La notte per voi: Dalle parole ai fatti**, rubrica (82-86417)
- **2 — 2022: I sopravvissuti**, film fantascienza (Usa, 1973). Regia di Richard Fleischer, con Leigh Taylor-Young (8566455)
- **3,35 ...** varietà. (58-36884)
- **4,30 Separè**, musicale (8998268)
- **5,15 U.F.O.**, telefilm - *"Salvataggio"*

RAIDUE

- **Telegiornale:** 9 (1441472); 13 (7515); 20,30 (48225); ... (45515);
- **8,50 Videocomic**, varietà (4385-770)
- **7,10 La traidora**, telenovela (58-77175)
- **7,50 Harry e gli Henderson**, telefilm - *"La mascotte"* (80-18118)
- **8,15 Tesoromio**, film commedia (Italia, 1979). Regia di Giulio Paradisi, con Johnny Dorelli, Zeudi Araya (2147765)
- **10,05 Giorni d'Europa**, rubrica (2389374)
- **10,35 Il commissario ...**, telefilm (8687770)
- **11,35 Perché**, rubrica - Una produzione Ho bisogno di te (8-...)
- **11,55 Il meglio di Ci vediamo in Tv**, varietà. Con Paolo Limiti (85084175)
- **13,30 Sereno Variabile**, rubrica. Con Osvaldo Bevilacqua (1-5577)
- **13,50 Meteo 2**, rubrica (1826426)
- **13,55 MotociclismO: Gran Premio d'Olanda ...**, sport (238515)
- **14,05 Motociclismo: Gran Premio d'Olanda 250 CC**, sport (7588935)
- **14,50 Motociclismo: ... Premio d'Olanda ... CC**, sport
- **16,50 Sotto l'arcobaleno**, film commedia (Usa, 1981). Regia di Steve Rash, con Chevy Chase, Carrie Fisher (1174312)
- **17,30 Un medico tra gli orsi**, telefilm - *"A tutto c'è rimedio"* (2953206)
- **18,10 Sereno Variabile**, rubrica. Con Osvaldo Bevilacqua (4-03577)
- **18,... Meteo 2**, rubrica (4160413)
- **19 — Hunter**, telefilm (60684)
- **19,50 Quando ridere faceva ridere**, rubrica (3190751)
- **... silenzioso**, film. Regia di Craig Baxley, con Stacy Keach
- **22,25 Premiazione del ... Italia**, attualità (8840360)
- **0,10 Meteo 2**, rubrica (58713349)
- **0,15 LaRaichevedral**, rubrica. Con Guido Barlozzetti, M. Menna (6164455)
- **0,45 La notte per voi: L'irruzione del femminile nella magia**, rubrica
- **1,45 Doppia coppia**, rubrica (8-7531271)
- **2,50 Diplomi universitari a distanza fino alle 5,55 Lezione 8** (98258146)

RAITRE

- **Telegiornale:** 12,05 (567254); 14,20 ...; 19 (78863); 22,30 (73374); 23,55 (7583461);
- **8,55 La domenica della buona gente**, film commedia. Regia di A. ... Majano, con S. Loren, R. Salvadori, Maria Fiore (...)
- **8,25 La Raichevedral**, rubrica. Con Guido Barlozzetti (...0096867)
- **9 — ... Bill l'eroe del ... West**, film western (USA, 1965). Regia di J.W.Fordson, con Gordon Scott, Roldano Lupi (835648)
- **10,30 Prima della prima**, rubrica (3205515)
- **11,10 Motociclismo: Gran Premio 125 CC**, sport (7391789)
- **12,20 TGR - Da costa a costa**, attualità (5643409)
- **12,55 Automobilismo: Gran Premio Formula 1 - Prove**, sport (3710848)
- **14 — TGR Telegiornali regionali**, attualità (67770)
- **14,50 TGR Ambiente ...**, rubrica (885683)
- **15,20 TGS ... Sport**, rubrica sportiva (9492312)
- **15,25 Rally Rai**, sport (9491683)
- **15,30 Golf: PRO ... Riogelo**, sport (4072119)
- **15,50 Vela e vela**, rubrica sportiva
- **16 — Triathlon**, sport
- **18,15 Biliardo: Finale poule - Campionato italiano**, sport (4442393)
- **17,15 Ciclismo: Giro d'Italia masc. non professionistico**, sport (881041)
- **17,30 Atletica leggera: Meeting internazionale m. e fem.**, sport (7405564)
- **19,25 TGR Telegiornali regionali**, attualità (591461)
- **20 — Art...**, rubrica (62003)
- **20,10 Blob. Di ... più**, varietà (147564)
- **20,40 Nel regno degli animali magazine**, documenti (279022)
- **22,45 TGR Telegiornali regionali**, attualità (5660770)
- **22,55 Inaugurazione "Galleria Borghese"**
- **0,05 TGS Notte Sport**, rubrica sportiva (1178261)
- **0,10 Pugilato: Imparato - Colombo**, sport - Campionato italiano Pesi Medi (5466691)
- **1,15 Biliardo: Finale poule - Campionato italiano**, sport (7929233)
- **1,30 Appuntamenti al cinema**, rubrica (7134320)
- **1,35 Fuori orario. Cose (mai) viste**

CANALE 5

- **Tg5:** 6 (4420888); 13 (35206); 20 (7848); 23 (80100); 0,15 (40336165); 2 (56623875); 4 (50702225); 5,30 (2537165);
- **8,45 Wonder woman**, telefilm - *"L'avaggio del cervello"* (98-18138)
- **9,45 Nonsolomoda (R)**, attualità. Di Fabrizio Pasquero (9074503)
- **10,15 Affari fatti**, rubrica. Con Giorgio Mastrota. (8187864)
- **10,30 Dieci sono pochi**, telefilm - *"Quando il gatto non c'è"* (35-21)
- **11 — Anteprima**, rubrica. Con Fiorella Pierobon (1480)
- **11,35 Forum**, rubrica. Con Rita Dalla Chiesa e il Giudice Santi Licheri (560888)
- **12,25 Sgarbi quotidiani**, attualità. Con Vittorio Sgarbi (748-7916)
- **13,40 Amici**, attualità. Con Maria De Filippi. Regia di Pietro Pietrangeli (2303515)
- **15,45 La Tata**, telefilm - *"L'ospite è come il pesce"* (1874206)
- **16,15 Il ritorno di missione impossibile**, telefilm - *"Per amore dell'arte" "Raccolto avvelenato"* (4107374)
- **18,15 Tira & molla**, varietà. Con Paolo Bonolis e Ela Weber. Regia di Stefano Vicario (7889765)
- **20,30 Paperissima sprint**, varietà. Con Michelle Hunziker e Gabibbo (12770)
- **20,50 Italiani nel mondo**, varietà. Con Alessandro Ippolito (1-3982648)
- **23,15 New ... police department**, telefilm - *"L'assassino della settima strada"* (70-52003)
- **0,20 Swift il giustiziere**, telefilm - *"Lotta contro il crimine"* (3-023894)
- **1,30 Sgarbi quotidiani (R)**, attualità. Con Vittorio Sgarbi (7304542)
- **1,45 Paperissima sprint (R)**, varietà. Con Michelle Hunziker e Gabibbo (4275982)
- **2,30 Romanzo popolare**, film commedia (Italia, 1974). Regia di Mario Monicelli, ... Ornella Muti, Ugo Tognazzi, Michele Placido (53-98556)
- **4,20 I cinque del quinto piano**, telefilm (9466962)
- **5 — Target (R)**, attualità. Con Gaia De Laurentiis. - Tempo virtuale

ITALIA 1

- **... Aperto:** 12.25 (053867); 18,30 (9258); 20,30 (1683);
- **6,10 Segni particolari genio**, telefilm (2448157)
- **6,40 Ciao ciao mattina e cartoni animati**, varietà ragazzi (97409646)
- **10,15 Speciale rally (R)**, rubrica sportiva (4537136)
- **10,45 Planet**, attualità (7105732)
- **11 — Mc Gyver**, telefilm (8818883)
- **12,05 Pianeta bambino**, rubrica (5079022)
- **12,20 Studio sport**, rubrica sportiva (8510596)
- **12,50 Fatti e misfatti**, attualità (7930312)
- **12,55 Happy Days**, telefilm (8-152751)
- **13,30 Ciao ciao e cartoni musicali**, varietà ragazzi (85788)
- **13,35 Pazze risate per mostri e vampiri**, cartoni (7099799)
- **13,55 Ciao Ciao ...**, varietà ragazzi (5749409)
- **14,25 Telepanzane**, varietà ragazzi (5720374)
- **14,30 Agli ordini papà**, telefilm (7409)
- **15 — Free pass - Bon Jovi**, musicale (58515)
- — **Bim Bum Bam e cartoni animati**, varietà ragazzi (5-6374)
- **16,30 Mila e Shiro due cuori nella pallavolo**, cartoni (26119)
- **16,55 Sorridi...** ragazzi (6148868)
- **17,25 Giovani intraprendenti**, varietà ragazzi (8129751)
- **17,30 Primi Baci**, telefilm (8515)
- **18 — Pinel**, attualità (491...)
- **18,50 ... sport**, rubrica sportiva (5409732)
- **19 — Baywatch**, telefilm (5747)
- **20 — Edizione straordinaria**, varietà. (8190)
- **20,45 Codice d'emergenza**, telefilm (291515)
- **22,45 Delta Force 3**, film azione (Usa, 1990). Regia di Sam Firstenberg ...
- **0,45 Fatti e misfatti**, attualità (9504558)
- **0,55 Italia 1 Sport**, rubrica sportiva (32624629)
- — **Studio sport**, rubrica sportiva (5997320)
- **1,10 Italia 1 Sport**, rubrica sportiva (9633523)
- **2 — Star Trek: The next generation**, telefilm (7737639)
- — **Barretta**, telefilm (7731455)
- — **Colpo di luna**, film drammatico (Italia, 1994). Regia di Alberto Simone, con Nino Manfredi, Francesca De Sapio, Johan Leysen

RETE 4

- **Tg4:** 11,30 (45337); 13,30 (5770); 18,55 (7443480);
- **6 — Lasciati ...**, telenovela (8479409)
- **6,50 Pronto soccorso - 4a parte**, sceneggiato (5789931)
- **6,40 TG4 Rassegna Stampa (R)**, attualità (3931082)
- **8 — Orizzonti lontani**, documenti (1111)
- **8,30 Case per case**, rubrica. Con Patrizia Rossetti (3-198648)
- **11,45 La macchina del tempo (R)**, attualità. Con Alessandro Cecchi Paone (6348225)
- **12,30 La casa nella prateria**, telefilm - *"Il miglior amico di Laura"* (22225)
- **14 — Tour - Sogno d'estate**, sport (22707990)
- **... Amori perduti**, attualità (...44409)
- **15,30 Eurovillage**, attualità (2206)
- **16 — Chi c'è c'è**, attualità. Con Silvana Giacobini (83312)
- **17 — Chi mi ... visto**, varietà. Con Emanuela Folliero (8-9732)
- **18 — Iva Show**, varietà. Con Iva Zanicchi - Ultima puntata (35515)
- **19,30 Game Boat**, varietà ragazzi. Con Pietro Ubaldi (92480)
- **19,35 Calimero**, cartoni (550770)
- **20,05 Bentornato Topo Gigio**, cartoni (177461)
- **20,35 I due marescialli**, film commedia (Italia, 1961). Regia di Sergio Corbucci, ... Vittorio Sica, Totò (568393)
- **22,30 Anteprima: Una città per cantare**, musicale. Con Jo Squillo
- **23,30 Un uomo in ginocchio**, film drammatico (Italia, 1979). Regia di Damiano Damiani, con Giuliano Gemma, Eleonora Giorgi, Michele Placido (5453138)
- **1,55 TG4 Rassegna stampa**, attualità (2718233)
- **2,10 Spenser**, telefilm (7877417)
- **3,10 Hardcastle and Mc Cormick**, telefilm (4602078)
- **4,10 Matt Houston**, telefilm (8-042894)
- **5,10 Kojak**, telefilm. Con Telly Savalas

TMC MONTECARLO

- **Telegiornale:** 12,45 (278426); 19,25 (60116); 22,30 (5611); 0,50 (100320);
- **7 — Ugo il ... del Judo**, cartoni (4732)
- **7,30 Il meglio ... Zap Zap**, ... ragazzi. Con Maria ...copini e Guido Cavalieri. (2-597022)
- **9,05 I ragazzi della prateria**, telefilm (7712118)
- **10 — La signora e il fantasma**, telefilm (7428)
- **10,30 Due come voi**, varietà. Con Wilma De Angelis e Benedicta Boccoli. In scaletta la quotidiana ricetta, l'oroscopo e come fare la spesa. E poi informazioni, curiosità e piccoli giochi in diretta (2-929206)
- **12 — Booker**, telefilm (73461)
- — **Gran Premio**, film commedia (Usa, 1944). Regia di Clarence Brown, con Elizabeth Taylor, Mickey Rooney (9650409)
- **13,30 Tappeto volante Unforgettable**, varietà. Con Luciano Rispoli, Rita Forte e Roberta Capua (9754041)
- **17,45 Zap Zap Estate - Anteprima**, varietà ragazzi. Con Marta Iacopini e Gabriele Cavalieri (5923867)
- **18,55 TMC Sport**, rubrica sportiva (257935)
- **20,10 Chesk Point 8**, attualità (58584436)
- **20,30 Calcio: Barcellona - Betis**, sport - Coppa del Re di Spagna - Finale (12935)
- **22,45 Calcio: Coppa America**, sport (9735596)
- **1,10 Avvocati a Los Angeles**, telefilm (2686320)
- **1,55 Cnn**, attualità. Collegamento in diretta con la rete televisiva americana

ALLA RADIO

RADIOUNO: Gr: 6; 7; 8; 13; 19; 24; 5,20
7,20 GR Regione; 7,44 L'oroscopo; 8,32 Speciale giochi del Mediterraneo 1997; 9 GR1; 9,05 Athenaeum; 10 GR1; 10,05 Rubrica di cultura; 10,32 Speciale Agricoltura e Ambiente; 11 GR1; 11,05 ... uno (16.55); 11,10 Pepe Nero e gli altri; 12 GR1; 13,28 Alle porte del Paradiso; 14,04 Tam Tam Lavoro; 15 GR1 (17.00); 15,25 Solmare; 17,05 Speciale Giochi del Mediterraneo 1997; 17,30 Anta che ti passa; 18 Diversi da chi?; ...,30 Biblioteca universale di musica leggera; 19,25 Ascolti di fa sera; 19,34 Speciale rotocalco del sabato; 19,50 Il grande schermo; 20,25 Radiouno ... (22.51); 22,51 ... GR1; 23,04 ... Estrazioni del Lotto; 23,13 ... sconosciuta.

RADIODUE: Gr: 6,30; 7,30; 8,30; 12,30; 13,30; 19,30; 22,30
7,17 Vivere la fede; 8,03 Radiospecchio; 8,41 Radiospecchio; 9,15 La stanza delle meraviglie; 10 Black-out; 11 Giocando; 11,50 Mezzogiorno con i Pooh; 12,10 GR2 Regione; 12,50 Il club delle ragazze; 14 Hit parade - Top 20 albums; 15 Magic Market (16.30); 17,35 Invito a teatro; 18,30 GR2 Antepri... 20 ... taxi; 20,30 ... open; 21,05 Suoni e ultrasuoni.

RADIOTRE: Gr: 8,45; 18,45
7,30 Prima pagina; 9 Appunti di volo; 10,15 Terza pagina; 10,30 Concerto di musica da camera; 12 Uomini e Profeti; 12,45 Jazz di ieri e di oggi; 13,30 Storia di una storia di altre storie; 14 Radio d'annata; 18,45 I protagonisti ... musica; 17,30 Dossier; 18 Mediterraneo; 19,01 Tempi moderni; 19,45 Radiotre Suite; 21 Concerto di chiusura ... Italia 1997.

TMC2

- 7 — **The ...** musicale (7478119)
- 8 — **Caffè arcobaleno**, varietà (4832006)
- **11,10 Miti di Paola**, musicale (7187799)
- **12,35 The ...** musicale (9012634)
- **14,05 Hit Hit**, musicale (7611954)
- **15,30 The Mix**, musicale (5873374)
- **17,25 Ricken roll**, rubrica (1075567)
- **17,30 Club Hawaii**, telefilm (1676577)
- **18,10 Dritti al cuore (R)**, varietà (773645)
- **18,50 Amori e baci**, telefilm (9123577)
- **19,30 Cartoon Network**, cartoni (6107480)
- **20,35 Magnifica avventura sulla montagna incantata**, film (823157)
- **22,30 Biliardo: 4. Mondiale**, sport (971408)
- ... **Sport Magazine**, rubrica sportiva (483935)
- **0,25 ... roll**, rubrica (2505788)
- **0,25 Catholic Boys**, ...

TELE+1

- **10,35 Charlie e l'Angelo**, film commedia (8121583)
- **12,15 Un ragazzo, tre ragazze**, film commedia (8680190)
- **14,15 Jane Eyre**, film drammatico (73940-26)
- **16,15 Il fiore del ... segreto**, film drammatico (7275041)
- **18,10 Fargo**, film thriller (5627645)
- **19,50 Movie magic**, rubrica (874586)
- **20,15 Crossroads**, rubrica (8680451)
- **20,35 Set - Il giornale del cinema**, attualità (920374)
- **21 — Her deadly rival**, film (1074408)
- **22,55 Trappola sulla montagna ricciolee**, film azione (840041)
- **0,30 Set - Il giornale del cinema**, attualità (1057610)
- **0,55 L'odio**, film drammatico

TELE+2

- — **Fitness**, rubrica sportiva (127751)
- **10 — Tennis: ... Slam Wimbledon** (R), sport (9687654)
- **12,15 Golf Tour (R)**, sport (2271139)
- **12,30 Triathlon**, sport (400461)
- **13 — Tennis: Grand Slam Wimbledon**, sport (36820157)
- **21 — Tennis: Grand Slam Wimbledon (R)**, sport (786428)
- **22,30 Formula 1 - Gran Premio di Francia Prove**, sport (165751)
- **23 — Boxe: Holyfield - Tyson**, sport (4-92022)
- **23,15 Telesport**, rubrica sportiva (7437312)
- **23,30 Oggi a Wimbledon**, ... sportiva (593157)
- — **Tennis: ... Wimbledon** (R), sport

TELE+3

- **7 — L'università a domicilio**, rubrica (68559515)
- **10 — Concerto ... (R)**, musicale (194683)
- **10,25 Speciale: Tempo e tempi in Beethoven (R)**, musicale (96319916)
- **11 — Musica sinfonica (R)**, musicale (4340732)
- **11,55 Danza: Passione gitana**, documenti (15595480)
- **13 — MTV Europe**, musicale (40863226)
- **18,55 +3 News**, attualità (5262041)
- **21 — Opera: Stravinsky**, musicale (84-...)
- **23,35 Musica sinfonica: Brahms**, musicale (1637409)
- **23,50 Berlioz: ...** musicale (9873374)
- — **MTV Europe**, musicale

GUIDA ALLO SHOWVIEW

Per registrare il Vostro Programma TV preferito digitate i Numeri **Show-View**, stampati accanto al programma che vo... registrare, sul programmatore ShowView. Lasciate l'unità ShowView sul Vostro videoregistratore ed il programma verrà automaticamente regi... all'... indicata. Per ulteriori informazioni chiamate il nostro numero di assistenza
(02) 269.218.15.
Dicitura del Copyright
ShowView è un marchio utilizzato dalla Gemstar Development Corporation 1995 - Gemstar Development Corp. Tutti i ... riti sono riservati.
I CANALI SHOWVIEW
Rai1 1; ... 2; Rai3 3; Rete4 4; Canale 5 5; Italia 1 6; Montecarlo 7; Rete A 8; Tmc2 9; Tele+1 13; Tele+2 14; Tele+3 15; Svizzera 16.

Oroscopo per la ... settimana le stelle vi sorridono Su ... RAI RADIO TELEVISIONE ITALIANA Di tutto, di più.

ANTENNA

...
Nell'ultima puntata di *Amici* (Canale 5, 13,40) i genitori dei ragazzi del programma, ultima puntata anche per *Tira e molla* (Canale 5, 18,15), a *Tappeto volante* Loredana Bertè canta ... Rita Forte «Almeno tu nell'universo» il successo di Mia Martini (Tmc, 16,30), in *Edizione straordinaria* la versione integrale della litigata tra Enrico Papi e Beppe Grillo (Italia 1, ... 20), all'ultimo appuntamento di *Italiani nel mondo* i nostri connazionali che vivono a New York (Canale 5, 20,50).

PUBBLICITA'
Facilità con cui le grandi aziende americane licenziano le grandi agenzie pubblicitarie che hanno reso meno del previsto: la Eastman Kodak il 16 giu... ... ha licenziato la J. Walter Thompson, agenzia che serviva da 87 anni; la United Airlines, gigante della aviazio... commerciale Usa, dopo 31 anni di collaborazione ha scaricato Leo Burnett; la Delta Airlines è passata dalla Bbdo alla Saatchi & Saatchi; la Procter & Gamble ha girato un contratto della Saatchi & Saatchi a Leo Burnett; la Taco Bell ha tradito Bozell per passare alla Tbwa Chiat/Day. Bob Kuperman, del... Tbwa Chiat/Day, ha detto all'«Espresso» che «qualsiasi focus group di ragazzini di 15 an... oggi ha intuizioni migliori delle tue, in termini di strategie di marketing. E non piaci ti stanano subito».

...
Attori attrici di Pechino, Shanghai Hong Kong sono stati ingaggiati, su iniziativa del governo di Pechino, per una super produzione televisiva che in 29 puntate racconterà la storia dei rapporti tra la Cina e la ex colonia. Investimento di due miliardi di lire, titolo *Cento anni di vicissitudine*.

...
«In Mediaset si sono create tante repubbliche di San Marino, staterelli dentro lo Stato. Ci sono personalità con orgogli smisurati, che spesso prendono le distanze dall'azienda dal suo fondatore. Berlusconi è ormai lontanissimo dalla Mediaset, soprattutto dalla quotidianità gestionale. Eppure, credo che abbia capito il pericolo che minaccia la Mediaset. E stia correndo ai ripari» (Paolo Liguori «Panorama»).

CECCHETTO
Claudio Cecchetto ha proposto mesi scorsi a Rai e Mediaset un programma dal titolo *Festival (truccato*: «Uno show in cui tutti i giochi sono fatti prima di cominciare. Alla fine vince il Festival chi paga di più e i soldi vanno in beneficenza». Bocciato: «Con le inchieste che si sono in giro evidentemente si sono spaventati».

...
Gigi Sabani proposito delle sue disavventure: «Nella disgrazia, io ho avuto almeno la fortuna di essere un comico e di poter indossare altre facce, oltre la mia!». Il conduttore progetta per il giorno in cui si chiuderà la ... vicenda giudiziaria «una conferenza stampa micidiale, cui farò seguire una bellissima festa». Avvelenatissimo con Emilio Fede: «Con me si è comportato proprio male. Un giorno ero in procura a Biella e arriva una chiamata telefonica per il giudice: era Emilio Fede che aveva pensato bene di propormi di condurre l'edicola del Tg4... decisamente una mossa molto carina i miei confronti».

Giorgio Dell'Arti

SPAZIO AFFARI

Gli avvisi si ordinano [redacted]: **TORINO,** via Roma 80 - via Marenco 32, t. 6665211; **MILANO,** via [redacted]. Carducci 29, t. 864701; **ALBA,** c.so M. Coppino 9, t. 442110, **ALESSANDRIA,** via Vochieri 60, t. 442543-442544; **AOSTA,** località Amérique 95 Quart, t. 765628; **ASTI,** via Antica Zecca 3, t. 32222; **BARI,** via Amendola 166/5, t. 5405111; **BIELLA,** viale Roma 5, t. 8491212; **BOLOGNA,** via Amendola 13, t. 255952 r.a., **BRA,** via Verdi 7, t. 431003; **CAGLIARI,** via Ravenna 24, t. 305250, **CASALE MONFERRATO,** via Corte d'Appello 4, t. 452154; **CATANIA,** corso Sicilia 37/43, t. 7306311; **CATANZARO,** via M. Greco 78, t. 724090-725129; **COSENZA,** via Monte Santo 39, t. 72527; **CUNEO,** via Grandis 11, t. 630632-699939; **FIRENZE,** via Don Minzoni 48, t. 561192-573668; **GENOVA,** via C.R. Ceccardi 1/14, t. 540184-592560; **GOZZANO,** via Cervino 13, t. 913839; **IMPERIA,** via Alfieri 10, t. 273371-273370; **LECCE,** via Trinchese [redacted], t. 314185; **MESSINA,** via [redacted]. Bonino 15/c, t. 2930855; **NAPOLI,** via Caracciolo 15, t. 7205111; **NOVARA,** via Cavour 13, t. 33341; **PADOVA,** via Gattamelata 108, t. 775224 8073144; **PALERMO,** via Lincoln 19, t. 6235100; **REGGIO CALABRIA,** via Ten. Panella 13, t. 24478-24479; **ROMA,** via Quattro Fontane 15, t. 4620011; **SANREMO,** via Gioberti 47, t. 501555-501556; **SAVONA,** p.zza Marconi 3/5 3/5, t. 811182; **VERCELLI,** via Duchessa Jolanda 20, t. 53754-62592, [redacted]treché presso tutti i corrispondenti della **Publikompass S.p.A.** Coloro che intendono inoltrare la loro richiesta per corrispondenza possono scrivere a: **Publikompass S.p.A., corso Massimo d'Azeglio 60 — 10126 Torino.** Il prezzo delle inserzioni deve essere corrisposto anticipatamente per contanti o vaglia. Esso risulta dal prodotto del numero di righe (minimo 3) per la tariffa della Rubrica, con l'aggiunta delle imposte pari al 19% globale.

PREZZI A RIGA DELLE RUBRICHE
(IVA ESCLUSA)

1	**Affari e Capitali**	**L. 24.000**
2	**Attività Commerciali**	**L. 24.000**
3	**Lavoro Offerte**	**L. 22.000**
4	**Lavoro Domande** - operai, autisti, fattorini, personale pubblici esercizi, impiegati, personale domestico, baby sitter, lavori vari e part-time	L. 7.700
	- tecnici	L. 13.500
	- altre domande	L. 22.000
5	**Immobiliare Vendita**	**L. 24.000**
6	**Immobiliare Acquisto**	**L. 24.000**
7	**Affitti Offerte**	**L. 22.000**
8	**Affitti Domande**	**L. 22.000**
9	**Autoveicoli**	**L. 22.000**
10	**Viaggi e Vacanze**	**L. 22.000**
11	**Matrimoniali**	**L. 22.000**
12	**Varie**	**L. 22.000**

Avvisi urgenti, data fissa, a neretti: il doppio. Neretti urgenti, data fissa o urgentissimi: il triplo.

In tema di offerte di impiego o lavoro, l'Editore ricorda che la legge 9.12.1977 n° 903 vieta discriminazioni sul sesso e l'inserzionista è impegnato a rispettare tale legge.

AFFARI E CAPITALI

FAIT FINANZIAMENTI
autornezzi, immobili Srl dal 1958. Competenza, rapidità riservatezza. Nessun costo da anticipare. Torino, via Avogadro 19. Telefono 011 562.0070 - 562.0136. Iscrizione Ufficio Italiano Cambio n. 16414.

[redacted] finanziamenti ogni categoria importo ed operazione. Risposta immediata Kronos S.A. Lugano tel. 0041 91 960.5460 Registro commercio 13172

ATTIVITA' COMMERCIALI

NEGOZI E AZIENDE VENDITA

AOSTA cedesi avviata attività parrucchiera profumeria in zona centrale. Telefonare 0165 44.056 ore serali
CEDESI alle porte di Torino agenzia [redacted] lotto/Sigma/informatizzata centrale di franchising legato a gruppo operante su tutto il nord Italia. Contattare [redacted] legale Prov. tel. [redacted] 550.15730 - fax 02 550.15790
IN località turistica Liguria vendo sala da ballo avviata e ristorante richiesta L. 350 milioni Tel. 936.7672 - [redacted] 65-49456.

LAVORO OFFERTE

OPERAI [redacted]

AZIENDA costruzione stampi cerca un aggiustatore per stampi plastica, da [redacted] alla rifinitura di particolari [redacted]. Telefonare allo 011 959.8636 - 959.2038
AZIENDA costruzione stampi [redacted] lamiera ricerca fresatori CN Selca o Fidia e aggiustatori 5° livello. Tel. 704.497
CERCASI operatore pratico stampaggio materie plastiche con esperienza pluriennale. Scrivere casella postale 198 - 10036 Settimo Torinese.
CERCASI tornitore e rettificatore IV o V livello zon[redacted]. Telefonare ore ufficio al 998 0316
[redacted] ricerca per proprio organico autisti per autobotte Canal-Jet [redacted] patente ADR o autisti per autogru. Telefonare 011 025 1866 - 7 - 8.
OFFICINA meccanica assume pratico torni e frese [redacted] esperto lavori officina da responsabilizzare. Scrivere Publikompass 2008 - 10100 Torino

PERSONALE PUBBLICI ESERCIZI

RICERCHIAMO cuochi, camerieri per [redacted]si legalmente riconosciuti e corsi rapidi per baristi, con possibilità di inserimento la[redacted]. Tel. 011 852.883.

IMPIEGATI

[redacted] espresso importanza nazionale ricerca abili bollettisti con esperienza nel settore. Assunzione immediata. Inviare curriculum a: Publikompass 5243 - [redacted]100 Torino
ODONTOIATRA cercasi per turni diurni, serali, festivi, zona Centro. Telefonare allo 011 539.160
RICERCHIAMO giovani [redacted] addestrare previa specializzazione come addetti alle vendite per inserimento lavoro nel settore marketing. Tel. 011 [redacted] 1675

TECNICI

[redacted] costruttrice stampi per materie plastiche cerca disegnatore con esperienza Cad e fresatore capace CNC. Telefonare ore ufficio allo 011 220.7112.
IMPRESA edile stradale cerca geometra o capo cantiere per lavori stradali con provata [redacted] esperienza. Rivolgersi ai numeri telefonici 358 1210 - [redacted] 3089
[redacted] meccanica di precisione assume collaudatore esperto per controlli anche su macchina tridimensionale. Ottima con[redacted] del disegno e [redacted] di controllo. Ottima retribuzione. Telefonare 959.4456 e ore serali 386 064

AGENTI E RAPPRESENTANTI

AGENTI monomandatari per vendita di prodotti tecnici [redacted] consumo, nella provincia di novara, Alessandria e Vercelli. Si offrono: portafoglio clienti, congruo fisso per spese, elevate provvigioni. Telefonare in ore ufficio 02 [redacted] e [redacted] curriculum fax 02 669.84216

[redacted] internazionale ricerca personale settore pulizia e igiene ambiente domestico. Richiedesi scuola dell'obbligo e automuniti. Presentarsi oggi presso hotel Lancaster in corso Turati 8, Torino, [redacted] 9.30 - 14.00.
DISTRIBUTORE esclusivo [redacted] marchi [redacted]stigiosi introducono settore estetico parrucchieri ricerca rappresentanti [redacted] To/Cn. Offresi [redacted] vantaggi economici con [redacted] spese iniziali, corsi formativi gratuiti Tel. 011 981.5172.
[redacted] lubrificanti importanza nazionale cerca: agente di commercio per l'area di Torino città e [redacted] interland. Offre: zona in esclusiva, inquadramento [redacted], portafoglio clienti, provvigioni, incentivi, auto aziendale. Non è necessaria esperienza specifica nel settore. Scrivere Publikompass 5248 - [redacted] Torino.
MOBILIFICIO [redacted] venditori/trici per il sabato età 25/35 anni [redacted]: [redacted] Pinerolo. Tel. 0121 352.863.
MULTINAZIONALE Svizzera ricerca venditori da inserire nelle seguenti [redacted] Piemonte, Liguria, Valle d'Aosta, Emilia Romagna, [redacted], Toscana. Profilo richiesto: familiarità [redacted] strumenti informatici, esperienza settore vendita servizi, spi[redacted] po[redacted]. Settore servizi di marketing per aziende. Scrivere Publikompass 35/9 - Via [redacted]. [redacted], [redacted] - 20123 Milano.
[redacted] cercasi introdotto negozi articoli abbigliamento primo prezzo, zona Piemonte. Tel. [redacted]

L[redacted]

OPERAI AUTISTI FATTORINI

CONIUGI pensionati offronsi come custodi eventuali mansioni giardinaggio. Tel. 0125 787.05
DECENNALE esperienza cambio stampi per lamiera, operatore intermedio 5° livello, ricerca occupazione disponibilità immediata Tel. 011 901.7394
OFFRESI aggiustatore montatore meccanico responsabile manutenzione con esperienza ventennale. Tel. 771.5519.

[redacted]NALE PUBB[redacted]

CUOCO 45enne lunga esperienza offresi fisso o stagionale per ristorante o albergo Tel. 0338 823 2589.

IMPIEGATI

GEOMETRA 25enne, offresi: assistente cantiere, vigilanza antitaccheggio, magazziniere autista piccoli trasporti, libero subito. Tel. 011 [redacted] pasti.
IMPIEGATO commerciale, ramo tecnico, con mansioni di responsabilita', gestione clienti, PC, inglese. Esamina proposte. Tel. 011 962 6894

[redacted]

[redacted] esperienza cambio stampi per lamiera, operatore intermedio 5° livello, ricerca occupazione disponibilità immediata Tel. 011 901.7394.
ESPERTO in conduzione officina montaggio o lavorazione macchine utensili avanzamento commesse/preventivi contatti clienti fornitori con entrature varie [redacted] Fiat, offresi. Scrivere Publikompass [redacted]

PERSONALE DOMESTICO BABY SITTER

CONIUGI mezza età moglie lavori in casa marito pratico giardino, offronsi per custodia villa. Tel. ore pasti 434.1677.
OFFRESI coppia domestici o singoli referenziati. Tel. 0336 760 5098.

LAVORI VARI E PART[redacted]

PENSIONATO ex responsabile tecnico di stabilimento stampaggio lamiera preventivista offresi per collaborazione, disposto anche per trasferimento estero. Tel. 011 953.0227 ore serali

IMMOBILIARE VENDITA

TORINO CITTA'

A.A.CROCETTA (corso [redacted] Umberto) ampio ingresso salo[redacted] cucina biservizi 7° piano vende Casital 433 1414.

CENISIA
[redacted] Vittorio [redacted] luminosi appartamenti anche [redacted] e abbinabili di camera tinello da L. 72 milioni. Personale sul posto ore 15/18, sabato 9/12. Gabetti 57.67.

[redacted] vende appartamenti piani alti e attico in palazzo indipendente di architettura innovativa zona via Servais vista su arco alpino, finiture di pregio. Tel. 011 799.017.
PRIVATO vende S. Rita alloggio due camere grandi servizi 2 arco mq 60 anche uso ufficio. Tel. 320 516. Prezzo affare

TORINO PROVINCIA

BARDONECCHIA Borgo Vecchio in antica baita nuovi bi-trilocali arredati più box da lire 129 milioni. Tel. 011 941.4039.
CANTALUPA villetta a schiera nuova [redacted]struzione [redacted] giardino finiture di pregio impresa vende T[redacted] 0121 322.862
[redacted] villa su tre piani, impressionante per la sua capacità di unire originalità e prestigio ad un'occezionale abitabilità, ideale [redacted] chi pensa in grande o vuole che il proprio [redacted] un'ampia scelta di ambienti da amare e [redacted] un [redacted] gruppo di stanze con funzioni diverse. Oltre 600 mq abitabili, sita in zona residenziale, circondata da 9500 mq di gradevolissimo giardino e dotata di edificio per [redacted] commerciali all'interno della stessa proprietà. Tel. 0124 513 680 sera
FIANO impresa vende, villette a partire [redacted] L. 350 000 000 di mq 150, 210 con giardino Tel. 921.4414 - 0337 220.012
FORNACI di Beinasco privato vende alloggio [redacted] camera tinello [redacted] bagno ingresso 1 balcone 1 terrazzo cantina 2° piano termoascensore. Tel. 349 8224
PAVAROLO To privato vende alloggio centrale mq 130 ca in villa trifamiliare piccolo giardino posizione panoramica. Tel. [redacted] 7429 0336 212.863
PIOSSASCO villetta a schiera con giardi[redacted] soggiorno [redacted] 3 camere [redacted] bagni box e tavernetta Tel. 0121 322 262.
RIVOLI impresa vende ville in costruzione zona collinare tranquilla alberata adiacente corso Francia. Tel. 011 799 017.
SAN MAURO confine Torino privato vende nuovo signorile fronte Po 100 mq più box Tel. 561.3550 - 887.632.
VILLA recente prestigiosa [redacted] parco mq 3800 collina San Mauro, finiintermediari vendo L. [redacted] Tel. 011 541.326

PIEMONTE

AFFARONE colline panoramiche Monferrato in [redacted] agreste incontaminato vendesi caratteristica casa di campagna, su due piani, completamente ristrutturata, composta soggiorno [redacted] camino, cucina, 5 camere [redacted], doppi servizi, ampia veranda, garage, cantina, impianto termico. Terreno annesso a corpo unico mq 5000 circa adibito vigneto, piante frutta, giardino, prato, orto, bosco. Richiesta L. 338 milioni Telefonare 0383 929 09.
VENDESI [redacted] vigneto Clavesana (Cn) zona panoramica, libero. [redacted]. 0173 750 859 ore serali.

LIGURIA

BORGHETTO confine Loano vendesi trilocale ultimo piano L. 220 milioni. Punto Edilnord Borghetto 0182 950.771
BORGHETTO S. S. bilocale con balcone in zona centrale vero affare parcheggio L. 150 milioni Tel. 0182 970.795
[redacted] **S. S.** bilocale con balcone piano alto soleggiato ristrutturato e arredato L. 175 milioni. Tel. 0182 970 795.

AZZURRAMIX

PERSONAL[redacted] AUTO

[redacted] con l'[redacted] del Governo, prestiti superagevolati per l'acquisto di un'auto nuova.

Fino al 30 settembre, per acquistare un'auto conviene passare in Banca CRT: è nato Personalfido Auto, il modo più vantaggioso per finanziarsi un'auto nuova. Se avete deciso di cambiare auto, Personalfido Auto vi mette sulla strada giusta.

[redacted] BANCA CRT Cassa di Risparmio [redacted]

ECCO COME FUNZIONA PERSONALFIDO AUTO
[redacted]

DURATA MESI	TAEG	RATA MENSILE [redacted]	RIMBORSO COMPLESSIVO
12	13,17 %	883.820	10.605.840
24	12,42 %	466.080	11.185.920
36	12,35 %	327.390	11.786.040

Per ogni più dettagliata informazione circa le condizioni contrattuali, potrete consultare gli avvisi affissi ed i fogli informativi distribuiti nelle agenzie e filiali della [redacted] CRT

BORGHETTO S. S. sul mare vendesi ampio monolocale con balco[redacted] stupenda vista mare L. 160 milioni, Tel. 0182 970.795.
BORGHETTO S. S. vero affare a 200 mt dal mare ampio monolocale con balcone L. 145 milioni [redacted]. 0182 970.795

CERIALE
vendesi alloggi pronti ed in costruzione 1/2/3 vani da L. 96 milioni. Tel. 0182 930.895 - 0337 221.278.

CIPRESSA (Im) bilocale residenziale, giardino,terrazzo, termo autonomo, in villetta vendo Tel 011 226.4934 ore ufficio
FINALE LIGURE indipendenti bilocale due terrazzi posto auto vero [redacted] L. 140 milioni Tel 019 692 930.
LAIGUEGLIA bilocale fronte mare nuovo terrazzo e posto auto coperto L. 230 milioni, Tel. 0182 643 480 - 0368 442.752.
[redacted] vendesi a 50 mt dal [redacted] monolocale centro storico ristrutturato o arredato Tel 0182 698.414
LOANO occasione caratteristico quadrilocale [redacted] 2 livelli con terrazzo. Gabetti Mare & Mo[redacted] tel. 011 57.67
OSPEDALETTI residenziale imperdibile vista golfo appartamento duplex box auto. Affare Tel. 0330 253 656
PIETRA LIGURE 20 mt spiaggia vendesi bi/trilocali nuovi vista mare. Arcadia 019 613 449 - 0330 495.660
SANREMO Capo Pino [redacted] mt mare [redacted]2 livelli 135 mq giardino, box, terrazzo L. 700 milioni. Tel. 0184 690.230.
S. BARTOLOMEO caratteristico contesto nuovo bilocale balcone termoautonomo L. 170 milioni Tel 0182 992.161.

LOCALI UFFICI CAPA[redacted]

BRUINO zona industriale vendesi capannone con uffici [redacted] reddito. Tel. 0337 895 804
CORSO Casale prestigioso ufficio indipendente mq [redacted] con cortile privato di mq 500, impianti a norma, ottimo stato, [redacted]desi. Telefonare allo 011 561 3950.
LOCALE c.a. mq 1000 h 6,5 via Sansovino libero subito lire 580 [redacted] direttamente vendo Tel 011 541.326

TERRENI

[redacted] edificabile 1° cintura [redacted] Nord mc 6000 vendesi. Telefonare 0337 207.316.

AFFITTI [redacted]

LIGURIA

AFFITTASI alloggi vicino al mare da 3 a 6 posti letto per il mese di luglio anche 15 giorni da L. 700 mila. Immobiliare Angelucci 019 612.343 - 0182 970.170
CLUB [redacted]RDA CASA soggiorni in [redacted]partamenti ben arredati ultime disponibilità anche settimana Loano tel. 019 674.573
PIETRA LIGURE affittasi alloggi vicino spiaggia ordinatissimi mesi estivi quindicine Aurelia 019 625.242
PIETRA LIGURE affittasi ultimi alloggi vicino mare anche quindicine prezzi modici Punto Edilnord 019 618 964

AUTOVEICOLI

[redacted] autovetture [redacted] valutazione pagamento contanti via S. Ottavio 32 Torino. Tel. 011 817.7242 zona Mole.
[redacted] urgenza vetture fuoristrada furgoni supervalutazioni immediato [redacted]. Tel. 011 661.[redacted] - 0335 6192718.
ACQUISTA [redacted] fuoristrada camper furgoni camioncini frigo e ribaltabili. Ipercar, strada Torino 27 Beinasco tel. 397.1281.
ACQUISTA autovetture usate massima valutazione pagamento contanti. Corso Montegrappa 24 B. Tel. 011 776.1898 Torino.
AUTO GILLIA acquista vetture immediata vetture fuoristrada e furgoni pagam[redacted] contanti max valutazione Tel. 488.295.
AUTOTORTONA acquista vetture di ogni tipo massima valutazione e serietà. Corso Tortona 9 Tel. 817.1643 - 889.664.

CONCESSIONARIA
Mercedes Benz [redacted] 200 Kompressor km 0, C 250 diesel Turbo km 0, E 200 Cabrio. [redacted] particolari, Tel. 0171 410.777.

VIAGGI E VACANZE

ALBERGHI PENSIONI RESIDENCES

ABBRONZATEVI, [redacted] Ombrellone, lettini in spiaggia compresi nel prezzo il mare in [redacted] la piscina olimpionica più bella della [redacted] Formula club, la migliore vacanza per famiglie, paradiso dei bambini. Tennis, calcetto, aria condizionata, camere tv, specialità gastronomiche eccellenti animatori. Ultimissime promozioni famiglie: giugno L. 65 mila, luglio L. 77 mila, Cesenatico Hotel Ambasciatori *** superiori, tel. 0547/ [redacted].
A Bellaria, Igea Marina (Rimini) affittiamo ottimi appartamenti sul mare anche settimanalmente prezzi convenientissimi, Tel. 0541 349.507.
ABRUZZO affitto a settimana appartamenti in complesso mare Silvimarina - Montesilvano - montagna Pescasseroli Telefonare 0864 845 050
ABRUZZO Hotel Cerrato Mosciano S. Angelo tre stelle spiaggia privata, campagna, piscina, [redacted], beauty farm, bambini 12 [redacted] 50% tel. [redacted].077 fax [redacted] 8000.114
[redacted] Cervia affittiamo da subito appartamenti, villette: prezzi imperdibili! Ottime promozioni dal 17/8 Bartlomi tel. 0544 971.245 via volturno 29
[redacted] Cesenatico affittiamo appartamenti anche settimanalmente vicino mare. Marcasa tel. 0547 85.881 - 87.400
A Cesenatico Valverde Hotel Residence *** primo albergo con formula villaggio, piscina, acquascivolo, palestra, tennis, giardino, parcheggio. Camere balcone, telefono, cassaforte. Menu scelta pensione completa luglio L. 84 mila incluso bevande ai pasti, ombrellone, lettino alla spiaggia. Telefona, la chiamata è gratuita: numero verde 167/016.915.
ALASSIO Albergo Astra 0182 642.823 vicinanze mare giugno pensione completa, spiaggia, garage, prezzo speciale
A[redacted] Albergo Chalet 0182 640 549 camere e chalet con doccia e bagno, parco parcheggio, pensione completa. [redacted]ugno L. 65 mila, agosto L. 00 mila, bimbi 50%. Pernottamento L. 30 mila
[redacted] Club Continental - nuovissimo **** Ramuli - centralissimo fronte mare - Camere climatizzate, tele+, frigo - piscina - spiaggia privata C[redacted] animazione kinderheim - fitness - antipasti - pasticceria - garage - Tel. 0541/391.300
ANDORA Residence San Francisco 0182 87.391 affitta appartamentini posizione [redacted] ogni comforts.
[redacted] Villaggio Hotel Ariston sul [redacted] ancora disponibilità mini residence, [redacted]mere albergo, appartamenti, [redacted] bloccato. Tel. 0182 610.853.
APPARTAMENTI vacanze Riviera dei Fiori S. Bartolomeo Mare im residence piscina tennis parcheggio. Tel. 0183 400.208.

Contro arrossamento,
irritazioni e bruciori
Dalla ricerca Bracco
COLLIRIO ALFA®
In farmacia
Evitare l'uso prolungato.
Leggere attentamente le avvertenze.
Aut. Min. San. n° 715

CATTOLICA Hotel Confort ** tel [redacted] 960.103 vicinissimo mare, moderno camere servizi, telefono, cucina casalinga. Luglio L. 50/56 mila sconti famiglie fino 50% Agosto L. 56/78 mila.
CATTOLICA Hotel Cormoran *** Tel 0541 951.287 951.102 fax 962.838 moderno sul mare, tennis, piscina, idromassaggio, professionalità, aria condizionata, menu, scelta specialità pesce, colazione, verdure buffet. Pensione completa:bassa L.56/66mila;luglio L. 79mila; parcheggio.
CATTOLICA Hotel Granada , tel 0541 961.773, fax 958.066, tranquillo, camere, TV, ventilazione, cassaforte, scelta menu' buffet contorni, colazione buffet, parcheggio, biciclette, giugno L. 49 mila, luglio L. 54/59 mila, 3, 4 persona 50%, [redacted] L. 60/75 mila.
[redacted] Hotel Grand Paradeis *** tel. 0541 [redacted].410 [redacted] 0541 830 052 vicinissimo mare, [redacted] comfort, modernamente arredato, climatizzato, piscina, idromassaggio, parcheggio custodito, camere [redacted] servizi, tv satellite, telefono, cassaforte, balconi, scelta menu, specialità marinare, colazione buffet, pensione completa: maggio/giugno L. 55/60 mila, luglio L. 60/70 mila, agosto L. 95/75 mila tutto compreso.
CATTOLICA Hotel Grand Pascia **** tel. 0541 958.080 - fax 0541 830.052 direttamente sulla spiaggia, panoramico, ogni comfort, climatizzato, tennis, palestra, [redacted]scina, parcheggio custodito, camere con servizi tv satellite, telefono, cassaforte, b[redacted] sul mare, 3 menù scelta, specialità marinare, colazione buffet. Pensione completa maggio/giugno L. 70/85 mila - luglio L. 85/100 mila - agosto L. 120/105 mila. Tutto compreso
CATTOLICA Hotel Leon D'Oro *** tel. 0541 954.088 vicinissimo mare, parcheggio, [redacted] tv, telefono, scelta menu buffet Luglio L. [redacted] mila famiglie [redacted] fino 50%, agosto L 64 mila 68 mila.
[redacted] Hotel [redacted] *** superiore - [redacted]. 0541 962.820 ampia piscina giardino ombreggiato parcheggio [redacted] tv telefono cucina particolarmente curata, [redacted]ta menu buffet contorni colazione buffet. Richiedete nostre speciali offerte.
CATTOLICA Hotel Residence Madison **** tel. 0541 958 300 fax 961.470 a 30 mt. mare, ampia piscina, idromassaggio, palestre, [redacted], centro abbronzatura, bagno turco, climatizzato, camere tv filodiffusione, frigobar, cassaforte, suites, serate in piscina, animazione, giochi bimbi, garage, ricca scelta menù buffet colazione antipasti crudità pasticceria. Giugno settembre L. [redacted] mila. Luglio L. 94/[redacted] mila. Agosto L. 109/135 mila.
CATTOLICA offertissima 3x2 occupando camera tri[redacted] paghevate solo due escluso 10-20 agosto - Waldorf Palace Hotel, quattro stelle, tel 0541 [redacted] - [redacted] 950.528, fronte mare, zona tranquilla - gestito proprietari, completamente climatizzato, piscine riscaldate,palestra, bagno turco, centro abbronzatura, garage, camere balcone, telefono, TV [redacted], ricca scelta menù, specialità pesce, colazione buffet, giugno L. 82 mila, luglio L. 1[redacted] mila, vi aspettiamo.

[redacted] Hotel Zeus vicino mare, pineta, parcheggio, giardino. Menù a scelta fisse buffet luglio L. 55/65 mila, 2 bambini = 1. Tel 0544 987.415.
CESENATICO Hotel Foglieri Stacchini *** centrale vicino mare parcheggio recintato confortevole ottima cucina pensione completa L. 52/68 mila. Abbiamo preparato promozioni famiglie telefonateci 0547 86.539.
[redacted] a10 km da Nizza. Hotel - pensione famigliare, vicino a la spiaggia. Mezza pensione 205 FF Pensione complete 255 FF. Relais Imperial, Route du Bord de mer, 06270 Villeneuve-Loubet Tel. 0033/ 4 93 73 73 10.
DIANO MARINA Hotel Metropol *** 0183 495.545 giardino con [redacted], parking privato, camere con vista mare, telef[redacted], Tv. Prezzi speciali per famiglie.
[redacted]INA Hotel Silvana *** camere moderne tutti i comforts, colazione buffet. menù a scelta con 12 variazioni giornaliere. aria condizionata, animazioni, spiaggia privata a 70 mt, piscina, garage. Speciali formule per famiglie. [redacted] 0183 403.014.
FINALE LIGURE Hotel Astoria *** 019 601.635 ogni [redacted] Tv satellite telefono balcone parking. Ottima scelta menù [redacted] buffet luglio L. 82 mila agosto L. 107 mila spiaggia compresa.
[redacted] Mare Hotel Majorca Tel 0541 [redacted], vicino [redacted], camere servizi, garage, scelta menù, colazione [redacted]. Giugno L. 50 mila, luglio L. 55 mila.
GATTEO Mare albergo Ras *** sul mare, piscina, tennis, pensione completa da L. 60 mila incluso corsi tennis e nuoto. Tel 0547 86-381 fax 86.238.
IGEA Marina Hotel Villa Alessi 80 mt. mare, camere servizi cassaforte tv. sale climatizzate parcheggio menu a scelta carne/pesce, buffets. Speciale luglio L. 56 mila bambini 50% tel. 0541 331.231 ge[redacted]no proprietario.
IGEA Marina Rimini nord, Hotel Doge, 50 mt. mare, trattamento eccellente, buffets. Offertissima luglio L. 55 mila, agosto L. 65/55 mila. Sconti famiglie/gruppi prenotatevi!!! Tel. 0541 331.190.
[redacted] Hotel Corallo *** sul mare camere con ogni comfort, spiaggia. Offerta valida fino 15 luglio 2 settimane al prezzo di 1. Tel. 0183 666 [redacted]
JESOLO Lido (VE) Hotel Bettina & Victoria *** piscina fronte mare, promozione tutto compreso, spiaggia riservata, ombrellone, sdraio, ampio parcheggio. Stanze con bagno, balcone. Colazione a buffet, scelta menu. Una settimana in pensione completa da L. 420 [redacted] anni meno 100%, 6/12 anni meno 50%. Tel.0421 371.949 fax 0421 370 639.
J[redacted] (VE) Hotel Pigalle *** [redacted] mt. mare, piscina mt. 50, camere balcone, telefono, tv, cassaforte a richiesta servizi mare inclusi, ristorante climatizzato, colazione buffet scelta menù. Pensione completa da L 68 mila, bimbi 0-2 anni 100% 3-5 anni L 15 mila, 6-12 50% informazioni tel. 0421 971.517 fax 0421 972.133.
LAIGUEGLIA Sv Panorama 0182 690.009 - [redacted]908 familiare cucina [redacted] settimana L. 350/450 mila sconto bimbi.
LOANO Hotel Villa [redacted]ry *** 019 [redacted] camere con bagno, Tv, telefono, scelta menù, giardino, parcheggio gratuito, piscina, palestra, sauna, aria condizionata, L. 84 mila minimo 5 giorni.
MILANO MARITTIMA Lido di Savio Hotel Primavera *** tel. 0544 949.099 sul mare, piscina, spiaggia privata, parcheggio, animazioni, scelta menu colazione buffet, giugno luglio L. [redacted] mila/79 [redacted]. agosto L. 102 mila.
MILANO Marittima - Lido Savio Hotel Beverly *** 70 mt, mare ristorante climatizzato, giardino. Promozione da L. 53 [redacted] sconto bambini, vicinissimo mirabilandia, terme Cervia tel. 0544 949.113.
[redacted] Rimini Hotel [redacted]ari *** [redacted] tel. 0541 370.680 - fax 375.610 esclusivo, camere tv, frigo, filodiffusione, climatizzazione, balconi fronte mare. Piano bar, tavernetta. Parcheggio. Scelta menù pesce fresco buffet contorni, offerta [redacted]aria prime 100 prenotazioni 7 giorni [redacted] giugno L. 526 mila, luglio [redacted] 595 mila. Agosto L.595/840 mila, sconto famiglie.
RICCIONE Hotel Astra. Tel. 0541 647.460 direttamente [redacted], moderno, [redacted] confort, parcheggio, cucina [redacted] dai proprietari, scelta menu, specialità pesce, buffet contorni, [redacted]. Giugno settembre L. 53 mila/59 mila, luglio L. 69 mila. Agosto L. 69/91 mila.
RICCIONE Hotel Atlius *** tel. 0541 647.624 fax 640.796 [redacted] 30 mt. mare, parcheggio, solarium, biciclette, ingresso parco acquatico. Colazione buffet 3 menu a scelta: [redacted] buffet [redacted] verdure. Pensione completa bassa/media stagione L. 57/65 mila, alta L. 75 mila/85 mila bambino compreso in bassa stagione. Super sconti famiglie.

RICCIONE Hotel Balti sul mare Tel. 0541/600.968 - categoria superiore vicino terme, parcheggio, camere, TV, scelta menu', animazione - Bassa L. 60/70 mila, Medio alta L. 80/90 mila- [redacted] interpellateci
RICCIONE Hotel Diplomatic *** superiore tel. 0541 646.264 fax 648.368 direttamente sul mare, prestigioso. Tutte camere balcone sul m[redacted] parcheggio [redacted] danzanti biciclette scelta menu colazione buffet. Giugno L. 58/70 mila, luglio L. 80 mila. Speciale bambini.
[redacted] Hotel Floreal tel. 0541-603.159 vicino terme - moderno parcheggio - piscina - sauna - cucina casalinga bassa L. 48-58 mila medio alta L. 68-78 mila altissima interpellateci
RICCIONE Hotel 2000 *** tel. 0541 644 644, 10 mt. mare, piscina, ampio giardino, parcheggio, camere tv modernamente arredate sale climatizzate, scelta menù buffet contorni giugno L. [redacted] mila luglio L. 84 mila agosto L. 99-79 mila.
RIMINI albergo Rosa del Mare, via Serra 30 - Tel. 0541 382.206 - vicino [redacted] giardino, parcheggio, cucina casalinga giugno settembre L. 36 mila/40 mila, luglio, 21-31 agosto L. 42 mila/47 [redacted] complessive.
RIMINI Bellariva Hotel Simpathy tel. [redacted] 370.904, moderno, 100 mt mare, piscina, parco, parking privato, scelta menù, buffet, specialità casalinghe, animazione, giugno/settembre L. 48 mila, luglio L. 52/55 mila, agosto L. 70/55 mila.
RIMINI Centro Hotel [redacted] tel. 0541 391.044 vicino mare, [redacted] servizi, tv, telefono. Giardino, parcheggio. Luglio L. 49 mila agosto [redacted] mila.
RIMINI Hotel Chic Tel. 0541 381.350 viale Regina Elena 52, direttamente sul mare, confortevole - parcheggio - cucina casalinga , scelta menù buffet verdure - giugno L. 35/46 mila - Luglio L. 50/58 mila, agosto L. 78/60 mila.
RIMINI Hotel Dalia via Manzoni 50 mt mare, parcheggio, luglio L. 44 mila/54 mila, agosto L. 74 mila. Tel. 0541 381.718.
RIMINI Hotel Du Soleil *** superiore, tel. 0541 380.388 climatizzato, sul lungomare, piscina, idromassaggio, biciclette, intrattenimento, camere TV, menu carne pesce, colazione buffet, parcheggio. Giugno settembre L. 53/73 mila, luglio L. 77/86 mila, agosto L. 77/116 mila.
RIMINI Hotel Globus fronte mare ascensore camera [redacted], cassaforte, tv a richiesta. Colazione, verdure buffet scelta menu pensione completa L. 38/73 mila ombrellone compreso (escluso agosto). Tel. 0541 371.512.
RIMINI Hotel Leda-Tel. 0541/381.588 centrale vicinissimo mare, Camere servizi, ascensore, ricca colazione, cucina casalinga-Parcheggio. Giugno settembre L. 38/43 mila-luglio L. 52 mila. Speciale piano famiglia con bimbo compreso
RIMINI Hotel Milord *** tel. [redacted] climatizzato vicinissimo mare moderno camere servizi, telefono, tv, colazione, verdure buffet cucina casalinga carne, pesce. Luglio L. 53/63 mila agosto L. 83/92 mila offertissimo spiaggia.
RIMINI Hotel Regent, direttamente sulla spiaggia, ogni comfort, ottima cucina casalinga, specialità pesce . Giugno, settembre L. 45 mila, luglio L. 55 mila, agosto L.70/55 mila. Tel. 0541 54.324.
RIMINI Hotel Sabrina viale Pascoli 83 tel. 0541 381.461 - 390.414 cell. 0368 425.744 giardino parcheggio giugno L. 35 mila, luglio L. 40 mila, agosto L. 60 mila/40 mila, settembre L. 40 mila.
RIMINI [redacted] hotel Navona tel 0541 373.312 moderno 70 mt mare, scelta menu buffet, parcheggio, pensione completa da L 44 mila (gestione proprietari).
RIMINI Marina centro Hotel Adelphi ** tel. 0541 390.924 vicino mare, camere servizi privati, giardino, posti auto, colazione buffet, ottima cucina genuina. Giugno L. [redacted] mila luglio L. 53 mila.
RIMINI Marina centro Hotel Coccinella *** tel 0541 23.982. Vicino mare, camere tv, parcheggio, scelta menu, cola[redacted] antipasti verdure buffets. Offertissima 1 settimana pensione completa 28 giugno 5 luglio L. 350 mila. Dal 26/7 3/8 L. 406 mila.
RIMINI Marina Centro Hotel Happy ** tel. 0541 391.102 vicinissimo mare camere servizi, telefono, tv richiesta colazione, insalate buffet ottima cucina luglio fino 2 agosto L. 46/52 mila settimana azzurra 3-10 [redacted] pensione completa L. [redacted]
RIMINI Miramare Hotel [redacted] tel. 0541 372.105, 30 mt. [redacted] tv, cassaforte, telefono, sale climatizzate, parcheggio, garage, scelta menù specialità pesce, buffet colazione, contorni, giugno L. 49 mila/53 mila luglio L. 59 [redacted]
[redacted] Rivabella, Hotel Esse[redacted], Tel. 0541 51.027, direttamen[redacted] mare, moderno, parcheggio chiuso, rinomata cucina giugno settembre L. 43 mila, luglio L. 48/53 mila, agosto interpellateci.
RIMINI Rivazzurra Hotel Austin ** tel. 0541 375.560, vicinissimo [redacted]tevoli camere servizi, parcheggio, cucina casalinga curata dai proprietari, buffet. Giugno settembre L. 38/39 mila, luglio L. 47/49 mila, agosto [redacted] Sconto bambini.
[redacted] Rivazzurra Hotel Ca' Vanni *** - tel. 0541 372.171 - 375 423 vicino mare - rinnovato - [redacted] TV, telefono, sale climatizzate, veranda giardino - Parcheggio - cucina curata dai proprietari - Giugno-settembre 43 mila - Luglio 51 mila - Agosto [redacted] mila/55 mila - offertissima 28 luglio 2 agosto 7 giorni pensione [redacted]pleta 385 mila.
RIMINI Rivazzurra Hotel Dana ** tel. 0541 373.046 vicinissimo mare e passeggiata. Parcheggio. Camere servizi, telefono, balcone. Colazione, verdure buffet ricco menu genuino. Giugno [redacted] mila luglio L. 52 mila agosto chiamateci.
RIMINI Rivazzurra, Hotel Maracaibo *** tel. 0541 375.145, 50 mt. mare, [redacted] confort, feste danzanti, scelta menu pesce, piatti tipici, colazione buffet. Luglio agosto da L. 65 mila.
RIMINI Rivazzurra Hotel Venere ** tel. 0541 372.460, 50 mt. mare camere servizi telefono cucina [redacted] scelta menu specialità pesce contorni e colazione buffet offertissima luglio fino 9 agosto L. 55 mila sconto bambini.
RIMINI Viserba albergo Maxima, vicinissimo mare, familiare, scelta menù, giugno L. 37 mila, luglio L. 45 [redacted], agosto L. 59 mila/45 mila. Tel. 0541 734.352.
RIMINI Viserba albergo Myglory, vicinissimo mare, tranquillo, giugno L. 35 mila, luglio L. 43 mila, tel. 0541 738.329.
RIMINI Viserba Hotel Anlo[redacted] sul [redacted] mare bagno, sala tv, bar, giardino. Specialità pe[redacted] buffets, serate danzanti, animazione. Speciale: 29/6 - 6/7 sette giorni L. 370 mila bambino incluso. 13/7 - 3/8 L. 58 mila 10 giorni pagate 9. Tel. 0541 732.430 - 0338/712.139.9.
RIMINI Viserba Hotel Grazia 30 mt. [redacted], parcheggio, servizi, cassaforti, doppio menu colazione buffet. Speciale luglio L. 44 [redacted] - Tel. 0541 732.824
UN'OASI di pace in Abruzzo sul [redacted] tel Olimpic *** Villarosa (Teramo) ogni confort ristorante climatizzato. Scelta me[redacted] colazione/verdure buffets. Piscina, parcheggio, parco, giardino spiaggia privata, mini-club, animazione. Tel. 0861 712.390 fax. 710.597.
[redacted] 20 mt mare pineta pensione affitta camere con bagno, cucina L. [redacted] 40mila. Tel. 0584 510.58-031 522 909.

MATRIMONIALI

CENTRO AGENZIE MATRIMONIALI ASSOCIATE E AUTORIZZATE. La certezza del gi[redacted] incontro nell'assoluta serietà. [redacted]ozia. [redacted]: [redacted] Giuseppe Giusti 3, angolo corso Vinzaglio, Torino. Tel. 011 561.1055.
74ENNE diplomato casa propria ottima salute benestante sposerebbesi. Scrivere: Publikompass 7415 - 10100 Torino.

VARIE

A.A. GIOIELLERIA M.C. 334.832 acquista oro, argenteria, monete, gioielli, in contanti. Corso Peschiera 163 - Torino.
A. ALBA GIOIELLI compra oro argento preziosi monete francobolli valutando al massimo. Tel. 323.002 To via Tripoli 85.
A. [redacted] acquista oro argenteria monete preziosi alta [redacted], Via Madama Cristina 42. Tel. 650.2212.
PRIVATAMENTE compro [redacted] da privati mobili, quadri, soprammobili antichi inizio 1900, per contanti. Tel. 011 782.861.

Da «Aloi» sconti sino al settanta per cento su tutti i mobili della casa

La qualità a un prezzo mai visto

Con tanta merce proveniente dagli stock

Prodotti validi, prezzi stracciati. E' la filosofia di «Aloi», il mobilificio di via Goffredo Mameli 12, che con l'estate torna a proporre una lunga raffica di prezzi stracciati, letteralmente «abbattuti» da una politica di mercato che consente risparmi sino al 70% sui prezzi di listino. Gli acquisti vengono fatti in stock, al momento più propizio, ed adesso i magazzini sono colmi di merce, pronta a soddisfare anche la clientela più attenta al rapporto qualità-prezzo. Che, da «Aloi», risulta vantaggiosissimo. Qualche esempio? Cucine da 1.650.000 lire, camerette da lire, salotti angolari da 800.000 lire, soggiorni lire. E accanto a questi «pezzi forti», anche fantastiche offerte per i complementi d'arredo: materassi ortopedici a 100 mila lire, sedie da cucina a 35.000.

Come è possibile praticare prezzi tanto favorevoli? Da Aloi pronti a spiegarlo: «Per vendere bene è innanzitutto importante comprare bene, e noi siamo esperti a muoverci sul mercato per aggiudicarci gli stock più vantaggiosi. Poi abbiamo da smaltire ancora numerosi pezzi d'arredamento provenienti dalla grande esposizione di None, chiusa a marzo, che vengono proposti a prezzi davvero incredibile. Inoltre gioca il suo ruolo anche la gestione tipicamente famigliare del magazzino, che consente un ulteriore abbattimento dei costi. E la famiglia che gestisce il magazzino è una famiglia di mobilieri, con alle spalle una lunga tradizione ed una robusta esperienza. Insomma, tutto gioca per consentire proposta di prezzi davvero minimi, in grado di realizzare autentici risparmi, soprattutto se confrontati con quelli correnti di mercato».

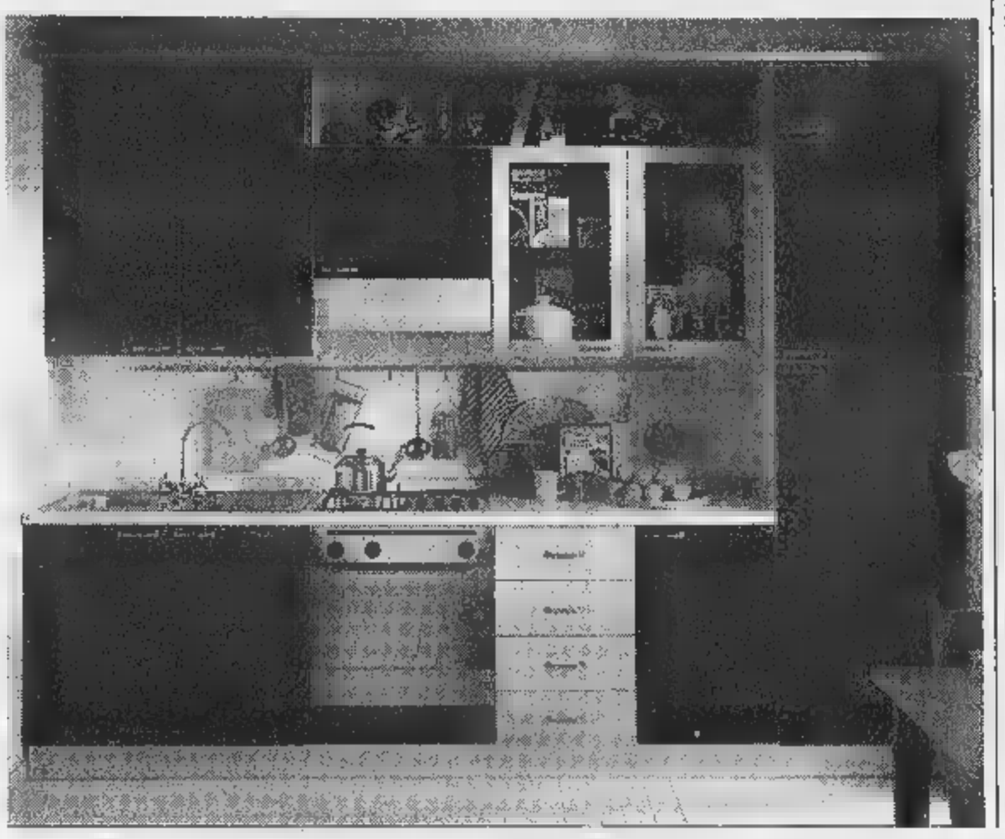

La pratica del miniprezzo non va a scapito qualità: i prodotti offerti sono tutti in magazzino, in pronta consegna, con i titolari disponibili ad offrire qualsiasi informazione ed a programmare comodi finanziamenti «personali». Questo perché, accanto al prezzo ridotto realmente all'osso, c'è anche la volontà di venire incontro al cliente in ogni loro esigenza.

La proposta di Aloi è davvero completa. Spazia del classico al moderno, dai pezzi in arte povera a quelli rustici. E mai a scapito della qualità. Da Aloi si possono infatti trovare anche grandi marche e sempre prodotti che racchiudono tre prerogative fondamentali. La prima è l'adattabilità: la massima adattabilità con infinite possibilità composizione per proporsi a trasformarsi a seconda delle esigenze dei clienti, diventando così parte integrante della casa. La seconda caratteristica è la robustezza: tutti i pezzi dell'esposizione di None sono prodotti impiegando materiale di prima scelta. Elemento, questo, soprattutto importante per le cucine, dove il trascorrere del tempo (in considerazione dell'uso particolarmente intenso) può portare a profonde «modificazioni» dell'assetto. La terza ragione per scegliere Aloi è l'economicità, con offerte ai confini dell'incredibile.

Aloi è ogni angolo della casa. Cucine, certo, ma anche soggiorni, pareti in «arte povera» dalla linea sobria e severa che ben si accostano a librerie e divani di stile moderno. Arredi per non a giorno, che consentono di scoprire ancor di più la dimensione casa. Le composizioni dei soggiorni rivelano così lineari e funzionali nella struttura, arricchiti da elementi di grande eleganza. E poi un vasto assortimento camere da letto di ogni stile, soluzioni estetiche più disparate, in grado di soddisfare le esigenze di ogni cliente. E, per finire, simpatiche camerette, in grado di invogliare allo studio anche di allietare le giornate dei vostri ragazzi.

Con la vostra pronta a recepire le nuove soluzioni d'arredo, capaci letteralmente di «inventare» spazi e consentire inserimenti di cui vi sorprenderete.

Tutto questo è in via Goffredo Mameli 12, su esposizione su oltre 1000 metri quadrati, a quattro passi (sì, proprio quattro) dalla commercialissima piazza della Repubblica. Con visita potrete verificare che tutte le promesse del mobilificio Aloi corrispondono alla realtà. Scegliendo così i vostri mobili di qualità ad un prezzo che non avete mai neppure sognato.

DA GIOVEDI' 26 GIUGNO 1997

Aloi
ARREDAMENTI

TORINO - Via G. Mameli 12
Tel. 011/5213264 - 4319303

GRANDE VENDITA PROMOZIONALE

VASTA ESPOSIZIONE DI CUCINE, CAMERE DA LETTO, SOGGIORNI, DIVANI... CAMERETTE

SCONTI REALI FINO AL 70%

DOBBIAMO SVUOTARE I LOCALI

EFF. COM. LEGGE

camurati 4

estetic center

Grandi novità
Trattamento dimagrante di magnetoterapia.
Risultati immediati dalla prima seduta!

Per un'estate in linea con

Abbronzati in meno di 10 minuti con la nuovissima doccia abbronzante

i tuoi desideri

Prima delle vacanze consigliamo:
* PULIZIA VISO e PEELING
* TRATTAMENTI ANTICELLULITE
* TRATTAMENTI RASSODANTI
* DEPILAZIONE TRADIZIONALE E DEFINITIVA
* MANICURE E PEDICURE

CAMURATI 4 estetic center
C.so Ferrucci, 32 E (ang. P.zza Adriano) TORINO
Lunedì orario continuato - Martedì - Mercoledì - Giovedì orario continuato 10 / 19
Venerdì e Sabato orario continuato 9 / 19.30
tel. 011/434.46.26 - 433.42.86

Tennis: Wimbledon-caos sotto il diluvio

LONDRA. Sul seggiolone c'è [redacted] signore impettito che scruta il Center Court, ma invece della giacchetta verde da giudice indossa una canottiera con la scritta «bagnino» sulla schiena. E' la vignetta più divertente del giorno, [redacted] Alan Mills, giudice arbitro [redacted] Wimbledon, ride amaro. Sono due giorni che sui praticelli non rimbalza una pallina - non accadeva dal 1909 - e la sindrome da diluvio inizia a diffondersi. Anche perché le previsioni [redacted] pessime fino [redacted] lunedì e il torneo rischia di tracimare nella terza settimana. Oggi il Comitato deciderà se aprire o no i cancelli nella domenica di mezzo, alla faccia dei mugugni della polizia - che teme attentati - e dei nervi [redacted] dei residenti, che reclamano [redacted] giorno di pace. La pioggia fa male anche all'umore di Riccardo Piatti - coach [redacted] Furlan (foto) - che rompe clamorosamente con [redacted] Pit: «Mi hanno preso in giro abbastanza, io me ne vado, in Davis non mi vedranno più, di Panatta e di questa Federazione che non cambierà mai non ne voglio più sape[redacted]. Insomma, la parola d'ordine è «depressione». Del resto i bollettini meteo si susseguono con distaccato catastrofismo, Noè-Mills ha già deciso di sacrificare i doppi (ridotti al meglio dei tre set) e sta pensando di rinunciare al giorno di riposo tra un turno e l'altro dei tabelloni di singolare. Ma di ridurre anche i singolari ai due [redacted] tre, non se ne parla neppure. [s. sem.]

[redacted] OGGI IN TV [redacted]

[redacted]s. Torneo di Wimbledon (r.)	Tele+2
11,10 Moto. G. P. d'Olanda	Raitre
12,20 Studio sport	Italia 1
12,55 F1. G. P. di Francia ([redacted])	Raitre
13,00 Tennis. Torneo di Wimbledon	Tele+2
14,05 Moto. G. P. d'Olanda	Raidue
15,20 Rally Rai	Raitre
15,30 Basket. Europei: Italia-Polonia	Raitre
16,00 Vela e Vela	Raitre
16,30 [redacted]. Campionato [redacted]	Raitre
17,30 Ciclismo. Giro d'Italia dilettanti	Raitre
17,45 Atletica. Meeting di Caorle	Raitre
18,50 Studio sport	Italia 1

19,55 Tmc sport	Tmc
20,30 Tg 1 Sport	[redacted]
20,30 Calcio. Barcellona-Betis	Tmc
21,00 Tennis. Torneo di Wimbledon (r.)	Tele+2
23,00 Boxe. Anteprima Holyfield-Tyson	Tele+2
23,15 Calcio. Messico-Perù	Tmc
23,15 Telesport, tg sportivo	Tele+2
23,30 Tennis. Oggi a Wimbledon	Tele+2
23,30 Tmc 2 Sport Magazine	Tmc2
0,05 Boxe. Campionato italiano medi, Imparato-Colombo	Rai[redacted]
0,55 Italia 1 Sport	Italia 1
1,05 Biliardo. Campionato italiano	[redacted]
3,00 Boxe. Holyfield-Tyson	Tele+2

In Francia nuovo exploit del ferrarista che precede Fisichella e Hakkinen

SCHUMI un fulmine rosso sotto la pioggia

[redacted] COURS
DAL NOSTRO INVIATO

Il tedesco: «Il nuovo motore è andato bene» Todt pensa al futuro: «Presto arriveranno modifiche importanti»

[redacted] gioco delle parti, Michael Schumacher continua a fare il pompiere. Va in pole [redacted] Canada [redacted]e di [redacted] sorpreso; vince la gara il giorno dopo e dice di essere fortunato; ottiene il miglior tempo nelle prove libere in Francia e racconta: è stato un caso.

Andando avanti così, se un gior[redacted] dovesse portare a casa un terzo titolo mondiale, forse spiegherà che gli altri non lo volevano. Evidentemente ha una particolare attitudine a circoscrivere gli incendi, cioè a spegnere gli entusiasmi.

Se è vero che i tempi del venerdì non hanno mai un gran significato, che debbono essere presi con le pinze, è anche certo che quando un pilota e una vettura si trovano sovente in vetta alle classifiche c'è della sostanza. E ieri Schumi ha distaccato, seppure in condizioni particolari, di un secondo [redacted] il sempre più sicuro Fisichella e di circa due [redacted] Williams. In un circuito che alla vigilia [redacted] pronosticato molto ostico per la F310B.

Certo, sarebbe sbagliato [redacted] questo punto sopravvalutare certe prestazioni. [redacted] non bisogna neppure esagerare. La pioggia battente caduta sino a mezzodì ha mescolato [redacted] po' le carte. Però quando si è trattato di girare al termine della seconda sessione sull'asfalto quasi asciutto, Schumi [redacted] nettamente il più veloce, mentre i suoi rivali «remavano» alla ricerca di assetti ottimali e [redacted] performan[redacted] per il [redacted] perdute. Il tempo ottenuto da Michael in condizioni miste è stato di 1'18"339, lontano dall'1'15"213 fatto segnare la scorsa settimana da Villeneuve. Tuttavia [redacted] Ferrari ha dimostrato di andare forte al limite della situazione e non è detto che [redacted] si possa ripetere oggi in qualificazione e domani in gara.

«E' stata una giornata interessante - ha ammesso [redacted] tedesco, molto serio -. Però [redacted] stati favoriti da [redacted] complesso di circostanze. Il nuovo motore "barradue" è andato bene, ma non credo che saremo in grado di essere i migliori qualora [redacted] condizioni meteorologiche dovessero stabilizzarsi sul bello. Per noi sarà un vantaggio se continuerà a piovere. Anzi io farò la danza della pioggia. Sul bagnato [redacted] sull'umido avremo anche la possibilità [redacted] vincere, altrimenti, [redacted] mio avviso, sarà difficile persino prendere dei punti. E non mi stupirei di piazzarmi sullo schieramento fra il 4° e il 10° posto».

Un realismo quasi sconcertante. Ma è chiaro che il pilota ha in mano dati e visioni che altri non possono avere. In ogni caso gli exploit di Schumi (perché Irvine che ieri ha usato solo gomme da pioggia è ventesimo...) e della Ferrari mettono il pepe sulla coda degli avversari. La Renault ieri ha montato su Benetton e Williams un motore evoluzione. Villeneuve dice che bisogna lavorare di più [redacted] meglio, la McLaren si sbatte per progredire. E tutti rischiano di fare passi falsi.

I lamenti [redacted] pompiere Schumacher sono tuttavia ripresi anche da Jean Todt, che ieri ha praticamente festeggiato quattro anni da quando ha preso la responsabilità della squadra corse di Maranello. «I risultati arrivano - ha detto - perché abbiamo il pilota più bravo, una vettura discreta e un'ottima affidabilità. In più la Williams sinora ha incontrato diversi problemi. Ma [redacted] siamo ancora vulnerabili. Se Villeneuve [redacted] Frentzen ci fanno un 1-2, torniamo indietro».

Paura o piedi di piombo? Difficile rispondere. Meglio comunque dover gettare acqua sul fuoco che [redacted] giustificare risultati disastrosi. E, del resto, lo stesso Todt ha poi preannunciato [redacted] futuro roseo: «Presto avremo la nuova galleria del vento, mentre in quella vecchia stiamo già provando il modellino della vettura per il '98: [redacted] chiama 649 - ha detto Todt -. E faremo modifiche importanti sulla vettura fra Silverstone [redacted] Hockenheim, con una nuova geometria della sospensione posteriore, [redacted] sterzo diverso». E ieri, quando ha segnato il miglior tempo, Schumi ha usato una diversa ala anteriore.

Todt ha infine parlato di Irvine il cui contratto scadrà a fine luglio [redacted] non si sa ancora se sarà riconfermato. «Non ci sono piloti intoccabili alla Ferrari - [redacted] affermato il manager francese -. Eddie ha disputato tre buone gare e spero che ne faccia una ottima domani, perché ha molta pressione addosso». L'irlandese in un articolo pubblicato dal Daily Telegraph sostie[redacted] che la stampa italiana non lo ama e vorrebbe vederlo cacciato dalla Ferrari. Intanto sta comperando un jet Falcon perché [redacted] stressato dal dover fare continuamente code agli aeroporti.

Cristiano Chiavegato

[redacted]

Le [redacted] leggi francesi contro il fumo hanno costretto [redacted] scuderie a modificare le vetture. Qui a fianco (in basso) la livrea della Ferrari molto diversa [redacted] quella usata [redacted] circuiti in cui la pubblicità non è vietata. In alto Schumacher, ieri il più veloce

LEGGE ANTI-FUMO: [redacted] FRANCIA VETTURE [redacted]

MAGNY COURS. La Renault ha confermato che alla fine del '97 abbandonerà la F1. Ma i motori francesi continueranno a equipaggiare la Williams, probabilmente la Benetton e forse anche un'altra squadra. «I V10 [redacted] gestiti e sviluppati dalla Mecachrome che potrà attingere al parco dei nostri tecnici. Da questa attività - ha detto Patrick Faure, presidente [redacted] Renault Sport - la società porterà a casa degli utili. Nello stesso tempo abbiamo sviluppato un motore a kerosene per [redacted] in collaborazione con Aerospatiale [redacted] impegneremo in altre discipline».

Di scena anche la [redacted]uova formula anti-fumo. Le [redacted] leggi contro il tabacco in vigore in Francia hanno costretto varie scuderie a fare i salti mortali per «nascondere» marchi, loghi e pacchetti. Alla Williams, ad esempio, sull'alettone di Villeneuve [redacted] Frentzen campeggia un gigantesco punto [redacted] interrogativo. La Ferrari non solo ha fatto sparire le scritte (come hanno fatto Benetton, McLaren, Jordan e Prost) ma ha modificato anche i famosi marchi [redacted] triangolo bianco e rosso.

I tempi: 1. M. Schumacher (Ferrari) 1'18"339, media 195,305 kmh; 2. Fisichella (Jordan) 1'19"838; 3. Hakkinen (McLaren) 1'20"014; 4. R. Schumacher (Jordan) 1'20"020; 5. Villeneuve (Williams) 1'20"225; 6. Frentzen (Williams) 1'20"469; 7. Verstappen (Tyrrell) 1'21"512; 8. Alesi (Benetton) 1'21"742; 9. Herbert (Sauber) 1'22"206; 10. Barrichello (Stewart) 1'23"232; 11. Katayama (Minardi) 1'23"469; 12. Nakano (Prost) 1'23"839; 13. Hill (Arrows) 1'24"494; 14. Marques (Minardi) 1'24"535; 15. Salo (Tyrrell) 1'25"449; 16. Diniz (Arrows) 1'26"108; 17. Coulthard (McLaren) 1'27"460; 18. Fontana (Sauber) 1'27"905; 19. Trulli (Prost) 1'29"600; 20. Irvine (Ferrari) 1'31"193; 21. Wurz (Benetton) 1'31"943; 22. Magnussen (Stewart) 1'34"353.

Calcio & soldi

La Nazionale paghi [redacted] si infortuna

MILANO. Spremere la tv, mungere la Federazione, [redacted] Coni, tutti. La Lega di serie A e B non scherza. Il consiglio e l'assemblea di [redacted] confermano il *trend*. C'è spaccatura fra la grandi società e le piccole. C'è la voglia, sadica, di accollare alla Figc più oneri possibili.

[redacted] Il problema giuridico della titolarità ha messo in [redacted] persino Franco Carraro, [redacted] presidente della Lega. Decisioni, zero. I pesci grossi (Juve, Inter, Milan...) ne reclamano la gestione diretta ed esclusiva, per ricavarne il massimo dei profitti. I peones, viceversa, reclamano il principio della collettività, in modo da accedere al tavolo imbandito e non solo alle briciole. Deciderà l'assemblea del 15 luglio, introdotta, a [redacted] volta, da due riunioni del consiglio: la prima, l'8 luglio, allargata a due rappresentanti della commissione giuridica della Lega (Cantamessa, Milan; Caratozzolo, Udinese) e [redacted] due della commissione [redacted]nomica (Gazzoni Frascara, Bologna; Dal Cin, Reggiana): la [redacted]da, lo stesso 15 luglio.

[redacted] Anche di questo argomento si riparlerà [redacted] metà luglio. Resta valida la piattaforma Dal Cin: la B avrà un fisso di [redacted] miliardi a stagione, mentre la A si papperà tutto il resto (320, come minimo), [redacted] base [redacted] seguenti criteri di ripartizione: risultati sportivi, incassi (pay-per-view inclusa), spese. Ma la C rischia [redacted] avere meno soldi ed è sul piede di guerra: minaccia il blocco dei campionati.

Franco Carraro

L'ANTICIPO AL [redacted] Su Telepiù, criptate, una partita di serie A al sabato sera, una [redacted] B il sabato o la domenica pomeriggio, un'altro di A la domenica sera. Il tutto, per un'altra cinquantina di miliardi. Il consiglio di Lega [redacted] favorevole. L'assemblea tergiversa. «La Rai - dice Carraro - non è contraria».

[redacted] **GIOVANILI.** Non uno che abbia detto: facciamo qualcosa per i vivai, presto e bene. Al contrario: cara Federazione, provvedi tu. Come? Semplice: devolvendo alla cura dei medesimi parte dei proventi ricavati dall'attività della Nazionale (ingaggi, sponsor). Splendida idea, [redacted] non fosse, anche [redacted] soprattutto, un indecoroso, e interessatissimo, pretesto per stornare le responsabilità.

INFORTUNI [redacted] E' passata la linea Berlusconi-Giraudo. Al consiglio federale, la Lega chiederà di verificare e, possibilmente, aumentare, le coperture assicurative. Non solo. Per ogni infortunio in Nazionale la cui prognosi superi i venti giorni, Nizzola o chi per lui è caldamente invitato a pagare [redacted] stipendio del giocatore (tramite Figc e polizza aggiuntiva) per il periodo d'inattività. Saremo inguaribili romantici, ma questo [redacted]bra, francamente, troppo. Al limite, si cancellino [redacted] pene per chi rifiuta la Nazionale, ma abbassarsi a [redacted] simile «mercantificio», no, mai.

VOTO. La serie A preme affinché il voto delle [redacted] società, a livello [redacted] elezione [redacted] presidente, valga doppio rispetto [redacted] quelle di B. Mozione respinta. Per ora.

TOTOCALCIO. Coni, sveglia. A che punto è il progetto toto on line? E il toto-scommesse?

CASARIN. Deve andarsene, deve restare? Carraro [redacted] versione pinocchio: «E' una questione che non ci riguarda».

[redacted] Sormani

[redacted]

Valentino Rossi ha l'occasione [redacted] Olanda di allungare [redacted] passo nella [redacted] al titolo iridato

Italiane al via ad Assen col 2° tempo nella 250 (Capirossi) e 500 (Romboni)

Aprilia e Honda, duello in Olanda

E Valentino Rossi conquista la pole della 125

[redacted]

Biaggi (6°) è furioso: «La mia moto salta come impazzita, mi pare di andare col freno a mano tirato»

ASSEN. Tutti con il naso all'insù. Pare impossibile, ma [redacted] proprio che la buona riuscita del Gp d'Olanda, ottava prova del motomondiale che si correrà come tradizione oggi sul circuito di Assen, [redacted] dipenderà tanto dalla tecnologia, dai risultati [redacted] mesi di prove, dai nuovi materiali che le Case motociclistiche hanno portato qui in gran numero, quanto dalla variabilità del tempo. E poiché l'ufficio meteorologico [redacted] di grande aiuto (promette pioggia e c'è il sole, [redacted]ura giornate asciutte e invece diluvia) ecco spiegato perché tutti i tecnici (italiani, tedeschi, spagnoli, inglesi, giapponesi, [redacted]suno escluso), tra una prova e l'altra continuavano a scrutare i nuvoloni che velocemente solcavano il cielo d'Olanda. I piloti si sono ben presto adeguati e, come sempre in questi casi, alcuni vorrebbero il diluvio, altri auspicano un caldo africano.

Quindici giorni orsono, al Gran Premio di Francia, avevamo lasciato una situazione largamente favorevole all'Italmoto. E le [redacted] non sono cambiate nemmeno ora. Anzi, c'è la sensazione che oggi potremmo assistere ad un altro show del made in Italy.

[redacted]a classe [redacted] in pole position ci sarà [redacted] lui, Valentino Rossi, il Giamburrasca delle due ruote, capace di entusiasmare la folla per quel [redacted] modo spericolato di guidare. Anche [redacted] Valentino ha portato [redacted] sua Aprilia al primo posto grazie ad un guizzo nell'ultimo minuto di prove, lasciando tutti [redacted] fiato sospeso quando è riuscito a passare tra Ueda e Manako, sfruttando sino in fondo la scia di chi lo precedeva: «Però non mi [redacted] divertito - ha detto -, perché la pista era un rebus: mezza bagnata [redacted] mezza no ed io amo restare all'asciutto. Ho provato un cilindro nuovo, ma non so se l'userò in gara. Tutto dipende dal tempo...».

Doriano Romboni [redacted] entusiasta: [redacted] il secondo posto (dietro il solito Doohan) ha uguagliato il miglior risultato di sempre dell'Aprilia bicilindrica nelle prove della classe 500: «Un buon lavoro, anche se la moto continua a impennarsi e diventa difficile da guidare. Ma va bene così, siamo proprio sulla strada giusta e non è detto che oggi non si possa cogliere anche un risultato di prestigio. Tutto dipenderà dalla partenza». Doriano userà una speciale frizione che permette di ottimizzare la potenza al via: vedremo cosa potrà fare contro i giganti giapponesi.

E veniamo alla 250: Capirossi ha perso la pole position (a f[redacted] del francese della Honda, Jacque) per il solito problema che da troppo tempo assilla l'Aprilia: [redacted] motore si spegne improvvisamente per poi riaccendersi e tornare ai massimi regimi. Un rompicapo che preoccupa la Casa di Noale che dopo aver ritrovato la competitività e la velocità di punta, è alla ricerca di quell'affidabilità che le ha permesso di vincere tre titoli iridati.

Ma c'è chi [redacted] peggio. Ed è l'attuale leader del Mondiale, Max Biaggi. Alle prese [redacted] il solito «saltellamento» della moto, come già accaduto in Giappone, [redacted] pilota romano non partirà in prima fila. Il sesto posto ieri lo ha fatto arrabbiare: «Un disastro. Pensate che il tempo [redacted] qualifica [redacted] lo stesso che feci nel '92. Mi sembra di guidare con il freno [redacted] mano tirato». Gli fanno notare che Jacque è in pole position... «Lui usa [redacted] telaio differente che io non ho (ordinato in ritardo dalla sua squadra, dovrebbe arrivare per Imola, ndr) e che permette [redacted]ille regolazioni. E pensare che questa è la mia pista preferita. Ma partire così indietro... Ormai [redacted] abbiamo provate tutte. Non c'è [redacted] solo punto della pista dove [redacted] mia moto non salti come impazzita. [redacted] pioggia? Non credo mi sia di molto aiuto». I casi sono due: o Max è un grande [redacted] o davvero [redacted] sua Honda [redacted] va. Oggi [redacted] la risposta.

Enrico Biondi

Eurobasket: Italia nella 2ª fase senza sconfitte

La legge degli azzurri non perdona la Polonia

NOSTRO INVIATO

Terza vittoria consecutiva e primo posto nel girone C ■ punteggio pieno: è questo l'incoraggiante bilancio degli azzurri agli Europei spagnoli dopo il largo successo di ieri contro la Polonia (80-65) che fa seguito a quelli ottenuti nei due turni precedenti ■■ Lettonia ■ Jugoslavia.

Conclude così nel migliore dei modi le eliminatorie, l'Italia si prepara ora ad affrontare (da domani, oggi c'è una giornata di riposo) la seconda fase del torneo nella quale dovrà incontra■■ Spagna, Germania ■ Croazia. Nello stesso gruppo degli azzurri (il girone F) sono inserite anche Jugoslavia e Polonia, nei confronti delle quali per la nostra Nazionale varranno i risultati già ottenuti nelle partite eliminatorie. ■ primo impegno per l'Italia è ■■ programma domani sera (ore 20,30) contro la Spagna padrona di casa, anch'essa imbattuta finora.

Di fronte ai polacchi, gli azzurri hanno faticato soltanto nei primi minuti, ■■■ incapaci di trovare subito le migliori soluzioni offensive, ma forse anche un po' deconcentrati in fase difensiva.

Per la prima volta in questi Europei il ct Messina ha ottenu■ buone cose contemporaneamente dai suoi due gioielli Myers e Fucka, risultati i migliori realizzatori della formazione azzurra. Una nota positiva viene però anche da Galanda, all'esordio in questi campionati continentali ■■ già in grado di farsi sentire nella lotta muscolare sotto canestro e come valida alternativa in attacco.

Gli azzurri hanno cominciato la partita un po' contratti, non tanto per aver sottovalutato l'impegno quanto per la difficoltà ■ inquadrare avversari quasi sconosciuti. Il play Pluta e l'ala Wojcik sono riusciti così ■ dare buon ritmo alla manovra polacca, trovando i nostri impreparati nelle coperture difensive oltre che imprecisi in attacco (5-9 al 3'). Fucka, molto incerto in avvio, ha presto lasciato il posto a Frosini, mentre Myers ha patito inizialmente l'attenta marcatura di Tomczyk.

Tutta la difesa polacca, però, ha creato qualche problema agli azzurri, che hanno cominciato ■ sbloccarsi soltanto quando Pittis ha trovato un paio di buone iniziative. L'ingresso di Coldebella al posto di Bonora ha poi dato maggiore consistenza alla difesa italiana, quindi ■ ct Messina - tornato ■ Barcellona ■■lt■nto alle ■ dopo aver partecipato in mattinata al funerale del padre - ha deciso di far debuttare Jack Galanda, schierandolo con la formula dei tre lunghi al fianco di Fucka e Frosini. Il barbuto ex veronese si ■ dato immediatamente un gran daffare, segnando tre punti appena entrato ■ presidiando ■■ autorità l'area difensiva.

In attacco, poi, l'Italia ha finalmente scatenato Carlton Myers, portandosi sempre più nettamente in vantaggio (da 13-17 all'8' ■ 39-27 al 15'). Anche Abbio e Marconato hanno dato il loro contributo a consolidare lo schieramento difensivo dell'Italia, che è così andata al riposo con un margine già importante (46-36).

Nella ripresa la nostra Nazionale ha ritrovato anche Fucka, che con un paio di giochi a due insieme a Myers ha lanciato l'Italia in fuga (62-43 al 26'). La Polonia, invece, ancora una volta ■ parsa in affanno nel corso della ripresa, calando vistosamente sul piano fisico. Per distribuire le fatiche degli azzurri, Messina ha i■■■ continuato a ruotare tutti e dodici gli uomini della panchina, ottenendo così una difesa sempre aggressiva. Anche senza Myers ■ Fucka in campo, l'Italia si è mantenuta sempre padrona delle operazioni (74-51 al 35'), finendo in scioltezza contro i polacchi or■■■ rassegnati.

Giorgio Viberti

I ■■■ULTATI

Italia-Polonia 80-65.
Italia (tl 19/23): Coldebella 6, Bonora 8, Fucka 18, Pittis 4, Marconato 2, Galanda 5, Myers 19, Moretti 2, Abbio 2, Frosini 6, Carera 5, Gay 3. *Polonia* (tl 15/26): Kosciuk 2, Pluta 8, Mila ne, Darnikowski 2, Tomczyk 6, Zielinski 16, Wojcik 12, Jankowski 2, Szybilski 11, Bigus ne, Bacik 4, Dryja 2.
Risultati: ultima giornata prima fase. *Girone A*: Russia-Turchia 87-56, Grecia-Bosnia 78-76; classifi■■: Grecia 6, Russia 4, Turchia 2, Bosnia 0. *Girone B*: Israele-Fran■■ 88-82, Lituania-Slovenia 76-67; classifica: Lituania 6, Israele 4, Francia 2, Slovenia ■. *Girone C*: Jugoslavia-Lettonia 103-89; Italia-Polonia 80-65; classifica: Italia 6, Jugoslavia 4, Polonia 2, Lettonia 0. *Girone D*: Ucraina-Croazia 95-88, Spagna-Germania 67-59; classifica: Spagna 6; Germania, Croazia e Ucraina 2.
■■ **domani 2ª fase**: *Girone E*: Grecia ■ Lituania 6, Russia e Israele 4, Francia e Turchia 2. *Girone F*: Spagna e Italia 6, Jugoslavia 4, Croazia, Polonia e Germania 2.

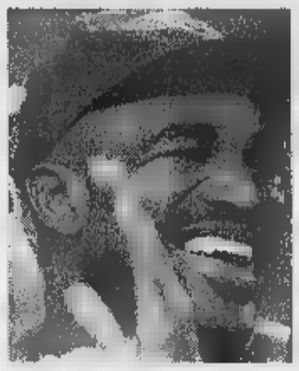

LE CIFRE DELLA GRANDE SFIDA

HOLYFIELD		TYSON
33-3	Record	45-2
34	Età	30
98,1 kg	Peso	98,1
186 cm	Altezza	180 cm
196,9 cm	Allungo	180,3 cm
109,2 cm	Torace (normale)	109,2 ■■
40,6 cm	Bicipite	40,6 cm
31,8 cm	Avambraccio	35,6 cm
81,3 cm	Vita	86,4 cm
55,9 cm	Coscia	56,6 cm
33,0 cm	Polpaccio	48,3 cm
31,8 cm	Pugno	33,0 cm

Tyson, primo colpo ■ segno Altro arbitro con Holyfield

Inutile cercare alternative, l'unico avvenimento credibile, in questo mondo del pugilato professionistico ormai ridotto a burletta dal proliferare dei titoli ■■■ diali, è la rivincita tra Evander Holyfield e Mike Tyson in programma stanotte (diretta criptata su Tele+ 2 dalle 3 del mattino) sul ring dell'Hotel MGM ■ Las Vegas. L'incontro è valido per il titolo Wba dei pe■ massimi, appartenente ■ Holyfield, ■■ ben poco conta la sigla, quando sono sul ring protagonisti capaci di creare un giro di denaro che si aggirerà, tra incasso, pay tv e indotti vari, sui 130 milioni di dollari, grosso modo 220 miliardi ■ lire.

Tyson, in un certo senso, ha vinto il primo round. A arbitrare l'attesissimo match non sarà Mitch Halpern (ricusato da Mike) nonostante la Commissione sportiva del Nevada avesse confermato la scelta. Amareggiato per l'ostilità di Tyson, Halpern ha scelto spontaneamente di farsi da parte. ■ match pertanto sarà diretto da Mills Lane. Tutti ■■■ come fini la prima sfida, il 9 novembre ■■■■. Il superfavorito Tyson andò al tappeto una prima volta nella sesta ripresa, fu salvato dal gong dopo un terribile decimo round, venne fermato dall'arbitro, per ko tecnico, dopo 37 secondi dell'undicesima e penultima ripresa.

Una sorpresissima insomma, spiegabile forse ■■ il fatto che «Iron Mike» aveva sottovalutato l'avversario e sopravvalutato se stesso, affidandosi tra l'altro ad allenatori di scarsa qualità. Qualcuno parlò anche di «combine», ma ■ una tesi difficile da sostenere. La rivincita era comunque prevista anche se non ufficializzata nei contratti, e non ■ vede quindi il motivo per cui Mike, già in difficoltà al 6° round, avrebbe dovuto prolungare, in un match truccato, la ■■ sofferenza fino al penultimo round.

Stavolta Tyson ha affrontato l'impegno ■■ ben altra serietà. La scelta dell'allenatore, soprattutto, l'esperto Rickie Giachetti, capace di dargli velocità, scioltezza sul tronco e ■■ disinvolto del jab sinistro, le sole armi che potrebbero «addomesticare» un rival■ tecnicamente più bravo di lui. Giachetti, fra l'altro, dopo essersi ■■■ conto che i tempi per ricostruire il campione ■■■ ■■ po' stretti, ha preso a pretesto un taglietto ad un'arcata sopracciliare per ottenere un opportuno rinvio di quasi due mesi.

Le premesse per un rovesciamento della situazione quindi ci sono, anche se i bookmakers, fatti prudenti dalle grosse perdite ■ sette mesi fa, vedono «Iron Mike» favorito soltanto per 2-1. Ma Holyfield e il suo clan sono convinti che la miglior preparazione rispetto al passato non possa bastare per annullare l'handicap di classe e ■ intelligenza tattica di cui soffre Tyson ■■ confronti ■■ suo vincitore.

I due pugili hanno fatto registrare lo stesso peso, 99 chili, e alle operazioni non c'è stata nessuna stretta di mano. Tyson non ha rilasciato dichiarazioni, mentre Holyfield ha detto: «Mi sento a posto, tutto è sotto controllo: ■■■ pronto a fare quello che devo fare sul ring». E' ■ prima volta che Tyson combatte per una borsa inferiore a quella dell'avversario, anche se si tratta comunque di milioni di dollari, miliardi di lire. Ad Holyfield andranno 34 milioni di dollari (circa 58 miliardi di lirette) ■ Tyson soltanto - si fa per dire - ■■ milioni, pari a 51 miliardi. Un'inversione di tendenza che «King Kong» intende ■■■■ subito. Ma ci vuole il Tyson vero, la macchina da pugni di un tempo, ■■■ lo sbiadito fantasma di novembre.

Gianni Pignata

SPORT **FLASH**

■ **NIZZOLA E GLI ARBITRI.** Il presidente federale Nizzola su Casarin: «Affronterò la questione dei designatori dopo quella degli extracomunitari». Questione stranieri: «Ho raccomandato ai presidenti di non esagerare. E' chiaro, poi, che non posso intromettermi nella gestione dei club». Su Campana: «Il Coni ha già deliberato la partecipazione dei rappresentanti di allenatori e giocatori ■ Consiglio federale. I giocatori potranno svolgere un ruolo attivo durante ■ prossi■■ elezioni federali».

■ **■■■■■■ DI ■■■■ ITALIA.** L'8 luglio sorteggio del 1° turno di Coppa Italia che comincerà il 17 agosto. Alla prima fase ■■ squadre: esentate le prime 14 classificate in A ■ le prime due neopromosse.

■ **FINALE COPPA DEL RE.** Questa sera al Bernabeu di Madrid, finale della Coppa del Re di Spagna fra Barcellona (senza Ronaldo) e Betis Siviglia. In ■■■ di vittoria, la società catalana eguaglierà il record dell'Athletic ■■■■ (23 trofei).

■ **FIORENZI, RICORSO RESPINTO.** L'Uefa ha respinto il ricorso della Fiorentina per la squalifica di due giornate del campo dopo gli incidenti del 24 aprile col Barcellona. Ridotte ■ squalifiche ■ Rui Costa (da 4 a ■ turni) e Schwartz (da 3 a 1).

■ **■■■■■■■ ■ ■■■■ PRONTO.** Maradona sarà pronto ■ tornare ■■ campo col Boca Juniors il 13 luglio, inizio ■■■ campionato argentino. Lo afferma lo stesso calciatore che si ■■■ preparando con Ben Johnson a Toronto.

■ **TROFEO ■■■ ■■■■■■■■■■■** Scatta oggi da San Benedetto del Tronto, ■■■ 39 concorrenti, il 5° appuntamento del Trofeo Fiat Cinquecento Rally 1997. Il tracciato, lungo 392 km, prevede ■ prove speciali. Partenza ■■■ 9, arrivo alle 20.

■ **GOLF, CANESSA IN ■■■■** Andrea Canessa, 36 anni, è in testa nel 2° giro dell'Open dei Tessali con 140 colpi (69 ieri). Lo affianca lo spagnolo Giner. Terzo Baruffaldi, 142.

■ **■■■ ■■■■■■■ ■ ■■■■■■■** Combinazione vincente: 3-7-6. Ai 4093 vincitori vanno lire 1.433.500.

Moggi conferma il «no» alla cessione, ma è difficile resistere alle offerte dell'Atletico

Vieri in Spagna, la Juve vacilla

E Tovalieri va alla Samp

MILANO. La Juve blocca di Vieri, ma il di oggi alla offerta miliardaria dell'Atletico Madrid non sembra definitivo. spagnoli ci incalzano» ammette il dg juventino prima di partire per un weekend a Capri. Moggi ha confermato: «Vieri non si da Torino. Quello che detto il giocatore: "Io mi venderei" solo una sua battuta personale». Vieri si era detto allettato dall'offerta dell'Atletico che per averlo ha sul piatto miliardi più un ingaggio principesco (3 miliardi annui). Il procuratore di Vieri, Berti, dopo un lungo colloquio con Moggi, ha fatto capire che a giorni potrebbero esserci novità sul futuro del suo assistito.

Ma alla Juve in questo momento interessa anche trovare un difensore di fascia sinistra e sta facendo pressioni sul Borussia Dortmund per Heinrich, che piace molto anche al Parma, pronto a girare in cambio Benarrivo pur di togliersi della Juve. Anche questa trattativa Moggi smentisce, idem per Fonseca. Ma i suoi non una novità.

Colpo della Samp. Mantovani si è assicurato Sandro Tovalieri, 32 , acquistato dal Cagliari che aveva appena riscattato comproprietà la Reggiana per 2 miliardi. Il giocatore ha sottoscritto un contratto biennale da quasi 1 miliardo stagione. Brutte notizie per il Parma: il Barcellona ha ribadito il suo «no» alla cessione di Guardiola, rifiutando 20 miliardi offerti da Tanzi. Adesso il Parma farà valere prelazione ottenuta dal Perugia per Giunti.

La Fiorentina blocca Batistuta: il dirigente Luna fa sapere che l'argentino resterà a Firenze e che è stata rifiutata l'offerta di 40 miliardi fatta dal Barcellona. Mentre il Milan annuncia che Savicevic per il momento non muove, anche se il nuovo allenatore Capello l'ha messo nella lista dei partenti. Secondo Galliani non interessa neppure Karembeu: «Sarebbe una ciliegina sulla torta dell'ampia campagna acquisti, ma a me le ciliegine non piacciono». Meno deciso Galliani su Panucci, ceduto a gennaio al Real Madrid: «Ci piace però costa troppo». Roberto Baggio dovesse scegliere il Real, potrebbe aprire una trattativa per il difensore. Il Milan comunque non fa alcuna pressione sul Codino: «Decida il giocatore con i suoi procuratori», dice Galliani.

Intanto l'Inter si alla Fifa per avere Ronaldo. I legali della Figc e quelli di Moratti stanno ancora preparando la documentazione, il ricorso partirà oggi e, secondo il presidente della Fifa Havelange, la prima decisione potrebbe già esserci giovedì. Deciso, invece, il ritorno di Ince in Inghilterra. L'Inter ormai l'ha scaricato anche il giocatore si è preso altri 15 giorni per decidere. «La sua strada è segnata - ha detto Moratti -. Se dovesse decidere di restare, sarà un in più».

Ma subito sono ripresi i contatti con il Bayer Leverkusen per il centrocampista brasiliano Ze Elias, che costa 10 miliardi. A Ince è stato chiesto di trovarsi la squadra (Liverpool Everton). Per la sua cessione la società nerazzurra intende incassare almeno 15 miliardi. Inoltre Moratti ha messo sul mercato dei due difensori centrali, Galante Paganin, e ha rifiuto un'offerta di 11 miliardi del Newcastle per il tornante Pistone. Ieri hanno firmato il contratto Si- Sartor: 4 anni anni miliardi per il primo, con contratto a per il secondo.

Altro tentativo della Roma il Bologna per Antonioli. Il presidente Gazzoni sarebbe pronto a cede- Sensi alzasse l'offerta dai 4 miliardi più portiere Sterchele e il centrocampista Statuto a 7 miliardi in contanti, mentre Antonioli non pronuncia anche se per lui ci sarebbe un contratto di quattro anni a 1,3 miliardi stagione.

Sormani

Europeizzati dopo 5 anni?

MILANO. Cinque soli utilizzabili bastano: i presidenti insistono per allargare numero degli extracomunitari e chiedono alla Federcalcio poter considerare comunitari i tesserati che giocano in Italia da 5 anni. La richiesta verrà subito girata al Consiglio Federale che si riunirà a Roma entro l'11 luglio. Sono dodici gli interessati: Aldair e Fonseca (Roma), Batistuta (Fiorentina), Boban e Savicevic (Milan), Cha- e Jugovic (Lazio), Florijancic (Toro), Kolyvanov (Bologna), Kozminski (Udinese), Mihajlovic (Samp) Sabau (Reggiana). Carraro, intanto, propone: «Dopo lo sconquasso della sentenza Bosman, bisogna trovare una nuova regolamentazione che uniformi le normative di tutta Europa: non più divisioni fra comunitari ed extra, ma dovremmo considerare come stranieri quelli che possono indossare maglia della Nazionale del Paese in cui giocano. Così si salverebbe l'identità del calcio delle varie nazioni ci sarebbe lo stesso trattamento nelle coppe». [n. sor.]

BRASILE FINALISTA

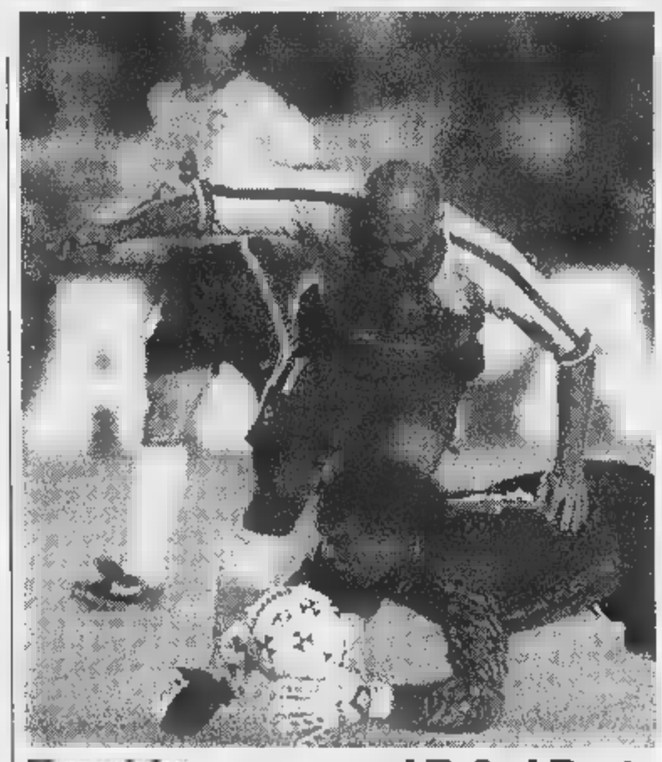

Ronaldo nel 7-0 al Perù

SANTA CRUZ. Il Brasile arriva imbattuto alla finale di Coppa America dove affronterà ai metri di La Paz la Bolivia, che a volta aveva battuto per 3-1 il Messico. L'ultima sonora sconfitta è quella inflitta l'altra al Perù per 7-0 (nella foto Romario alle prese il portiere peruviano Miranda). In ombra Ronaldo, nervoso e per questo sostituito nel secondo tempo, sono andati in gol Denilson, Flavio Conceicao, Romario (2), Leonardo (2) e Djalminha. Romario si è infortunato al 20' della ripresa, riportando stiramento polpaccio e obbligando Brasile a chiudere la partita in dieci, in quanto Zagalo già fatto tutte le sostituzioni possibili. L'attaccante non potrà giocare in finale. Il problema dell'altitudine non spaventa il ct brasiliano: «Ho giocato a La Paz nel '64 con il Botafogo e sono arrivato fino al novantesimo senza problemi». Comunque i campioni del mondo si trasferiranno nella capitale boliviana soltanto due ore prima della partita per evitare le insidie dell'aria rarefatta.

Sei arbitri nuovi

Nervosismo nere su Casarin e Lombardo

ROMA. Punture di spillo in attesa delle polemiche vere. Scadono lunedì i mandati dei settori arbitrali e proprio dalla prossima settimana Nizzola aprirà gli incontri in vista del rinnovo delle cariche. Molto attese quelle del presidente degli arbitri e designatore. Scontato che Lombardo Casarin non saranno confermati. Tra i nomi che fanno c'è quello di Pairetto.

Ieri l'incontro tradizionale di fine stagione, quello che dà l'annuncio ufficiale di promossi e bocciati, chiuso una piccola polemica tra Lombardo e Casarin. Cinque i dismessi dal designatore, cinque dovevano i promossi. «Così ci aveva detto per telefono Casarin - sostiene Lombardo - invece all'ultimo momento ci ha comunicato che, viste le ridotte dimensioni dell'organico, i promossi avrebbero potuto essere uno o due più. Lanese ha deciso per uno. Non ci piacciono le scelte in extremis, molte valutazioni da fare nel promuovere un arbitro alla Can».

Questi dunque i sei promossi: Antonio Cardella di Torre del Greco, Gianluca Paparesta di Bari, Roberto Rosetti di Torino, Vincenzo Sputore di Vasto, Francesco Strazzera di Trapani con l'aggiunta di Stefano Calabrese di Avezzano. Il torinese Rosetti ha anche vinto il premio Lattanzi riservato all'arbitro della Can C particolarmente distintosi nella stagione sportiva.

E questi i cinque dismessi: Gianni Beschin, Laberto Gronda, Marcello Nicchi, Ottavio Piretti, Loris Stafoggia. Qualche polemica anche sulla dismissione di Piretti (dopo solo 1 anno alla Can).

Qualche cifra. Gli arbitri hanno diretto 422.288 partite, i nuovi "fischietti" sono 4.042 contro i 2.415 abbandoni. Aumentati di circa il 10% gli episodi di violen (345 contro 309 della passata stagione). Preoccupa che episodi teppismo siano avvenuti anche nel settore giovanile scolastico. [p. ser.]

Presentati i soci

Anche il Milan per gestire il Vicenza?

VICENZA. Il Vicenza all'inglese ha una nuova proprietà, ma neppure dopo l'attesa conferenza stampa di Stephen Julius, presidente e ministratore delegato della Stelli- che ha acquistato all'asta per 22 miliardi 753 milioni il club biancorosso, tutto è chiaro sull'identità degli azionisti. «I soci sono quattro - ha detto Julius -. La Stellican, che è una società investimento; Robert Hersov, mio carissimo amico e amministratore delegato di Telepiù; Csi Limited, delle più grosse società, con sede a Londra che occupa di acquisto, vendita distribuzione diritti televisivi; società che ha un'importante partecipazione in un club calcistico europeo. Non posso fare nomi perché questa società è quotata in Borsa e ancora non c'è il benestare delle autorità della City».

Nell'incertezza che permane continua a parlare della possibilità che il quarto socio sia un azionista dei Rangers Glasgow, c'è anche chi continua a ritenere che in tutta l'operazione c'entri in qualche misura Mediaset non il Milan. Ovviamente smentite e no-comment, anche se Julius ottimi rapporti di lavoro con Adriano Galliani.

Il nuovo proprietario del Vicenza è anche assunto l'impegno di ristrutturare lo stadio o di costruirne uno nuovo. «Siamo disposti ad investire nel nuovo impianto, abbiamo già parlato con sindaco, abbiamo i soldi e l'esperienza per realizzare una struttura funzionale con negozi, ristoranti, sale conferenze». Un progetto di stampo anglosassone con strategie innovative per merchandising, sponsorizzazioni sfruttamento dei diritti televisivi. Ma sulla squadre non ci saranno investimenti miliardari. «L'obiettivo sarà il pareggio bilancio e la permanenza serie A. Abbiamo fiducia nei dirigenti e nel tecnico». [m. m.]

Nokia 8110 Gsm.
L'unico cellulare imitato da milioni di cornette del telefono.

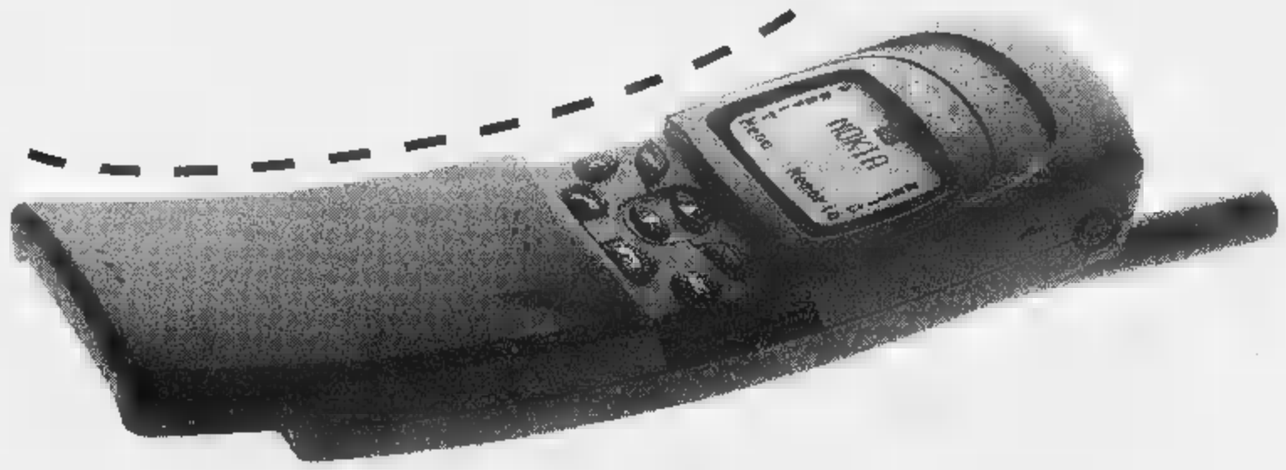

NOKIA 8110 Il telefono dalla forma naturale.
Guardatelo bene: il Nokia 8110 è il cellulare dalla forma più comoda che ci sia. forse pensate che fino ad oggi le cornette del telefono abbiano sbagliato tutto?

NOKIA
CONNECTING PEOPLE

8700
Autonomia Stand by 90h. Peso 210g.
Carica batterie veloce da viaggio.
L. **789.000**

MOTOROLA D 470
Autonomia Stand by 60h. Peso 225g.
Flip protezione tastiera.
L. **549000** x L.70.000

MOTOROLA STAR TAC
Autonomia Stand by 40h. Ultraleggero.
Batteria ausiliaria in dotazione.
ESCLUSIVO!

MARTIN DAWES MD400
Autonomia Stand by 60h. Peso 130g.
Senza antenna.
L. **629.000**
Acc. L.229.000 + 4 x L.100.000

MITSUBISHI MT11
Autonomia Stand by 42h.
Peso 250g.
L. **499.000**
Acc. L. 219.000 + 4 x L. 70.000

SAMSU SR
Autonomia Stand by 14h. Peso 166g.
Carica batt. da tavolo 2X. 8 batterie
L. **289.000**
PREZZO AFFARE PREZZO AFFARE

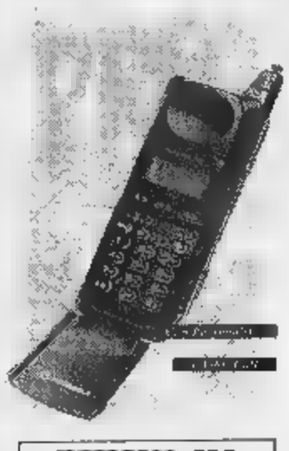

PRO
Autonomia Stand by 12h. Peso 285g.
50 numeri in memoria. Vibracall.
59.000
Acc.

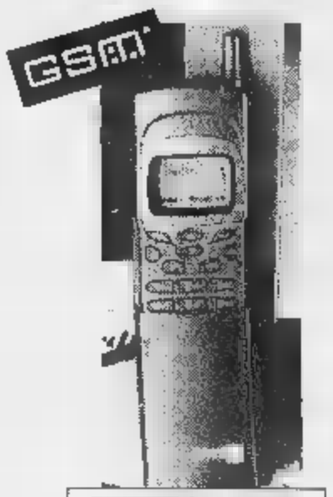

8110
Autonomia Stand by 70h. Peso 154g.
Carica batterie veloce viaggio.
L. **949.000**

PHILIPS FIZZ
Autonomia Stand by 45h. Peso 210g.
Carica batterie.
L. **349.000**

PHILIPS SPARK
Peso 125g. Autonomia in stand by 70h.
Memoria guidata.
L. **589.000**
Acc. L.269.000 + 4 x L.80.000

NEC G9
Peso 200g. Autonomia in stand by 28h.
Ampio display.
L. **569.000**
Acc. L.249.000 + 4 x L.80.000

ATTIVAZIONE IMMEDIATA TIM E OMNITEL

CENTRI CONVENIENZA Gallenca GRUPPO GEU

LIBERO RICARICABILE QUI LO TROVI!

ERICSSON GF 788
Autonomia Stand by 60h. Peso 135g.
Flip protezione tastiera.
NOVITÀ!

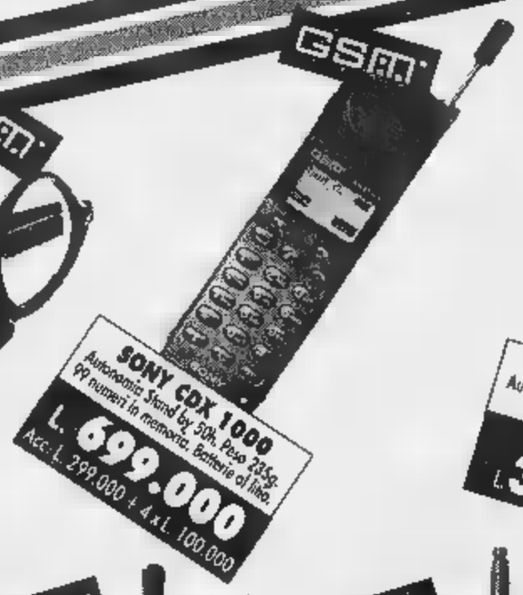

SONY CDX 1000
Autonomia Stand by 50h. Peso 235g.
99 numeri in memoria. Batterie al litio.
L. **699.000**
Acc. L. 299.000 + 4 x L. 100.000

ERICSSON
Autonomia Stand by 40h. Peso 220g.
99 numeri in memoria.
A PARTIRE DA
L. **399.000**

MOTOROLA D
Autonomia Stand by 35h. Peso 169g.
Carica Batterie
L. **529.000**

FLY
Autonomia Stand by 12h. Peso 250g.
Carica batt.veloce da viaggio. 2 batt. in dotaz.
L. **199.000**

OMNITEL 6700 (MOTOROLA)
Autonomia Stand by 60h. Peso 215g.
Completo di scheda ricaricabile.
L. **519.000**

1611 (NOKIA)
Autonomia Stand by 30h. Peso 230g.
Completo di scheda ricaricabile.
L. **549.000**
Acc. L. 269.000 + 4 x L. 70.000

ALCATEL HC 800
Autonomia Stand by 24h. Peso 210g.
Carica batterie.
L. **599.000**
Acc. L.319.000 + 4 x L.70.000

OMNITEL FACILE 2110
Autonomia Stand by 30h. Peso 239g.
100 numeri in memoria. Display 5 righe
L. **589.000**
Acc. L. 269.000 + 4 x L. 80.000

OMNITEL RICARICABILE
Autonomia Stand by 33h. Peso 176g.
Flip protezione tastiera.
L. **489.000**

SONIC EBG
Autonomia Stand by 24h. Peso 198g.
Caricobatterie.
L. **549.000**
Acc. L.229.000 + 4 x L.800.000

PREZZI VALIDI S.E. & O. FINO AD ESAURIMENTO SCORTE
LE ILLUSTRAZIONI PRESENTATE HANNO VALORE PURAMENTE INDICATIVO

FAX A PREZZI BOMBA!
da L.359.000

CENTRI CONVENIENZA Gallenca GRUPPO GEU

TORINO VIA S.DONATO, 64 C TEL. 4373368 Ric.Aut.
TORINO PIAZZA STATUTO 22 TEL. 4
OMNI CENTRO COMMERCIALE "IL GRALDO" TEL. 9

TELEFONI SENZA FILO OMOLOGATI!! da L. 199.000!!!
Sono arrivati i nuovissimi DECT

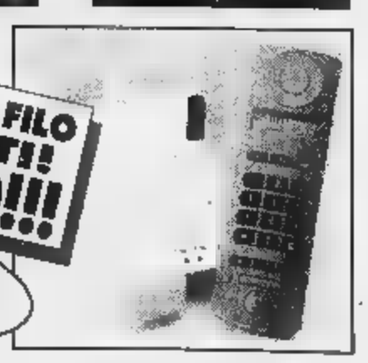

E dal Veneto arriva l'«arte povera». Duemila metri di esposizione

Si chiude, grandi affari per tutti

Offerte irripetibili al Mercatone dei Mobili

«Occasioni, vantaggiose e irripetibili». Una promessa che il Mercatone del Mobile (in passato era noto come Divani e Sofà) fa ai propri clienti e a quanti intendono cambiare l'arredamento di casa. Possibile? Sì, i magazzini a il grande spazio espositivo in corso Unione Sovietica 493/4 devono essere liberati in breve tempo, la vendita diventa svendita e i prezzi calano del 50-70 per cento in termini reali. Due esempi tra i tanti: con meno di due milioni si possono già trovare cucine complete; con me- 3 milioni si arreda una camera da letto mobili in legno massello. Sembra incredibile, eppure è così.

Ma è un segreto che il Mercatone del Mobile ha stretti legami con numerose aziende del Nord Est (da Verona a Bassano, per non ricordare che due delle tante località, le cui fabbriche sono famose per la qualità del materiale lavorato, per la artigianale nelle finiture e per il design, invidiato in Italia e all'estero). Al Mercatone del Mobile si possono trovare tutti gli stili: dal classico al moderno, dal rustico all'arte povera.

Lo shopping negli ampi spazi (2000 metri quadrati) a disposizione del pubblico non è tempo sprecato. Il moderno viene presentato nelle diverse branche: dalla camera «informale», ai singoli pezzi inseriti in un ambiente tradizionale, ai materiali che reinterpretano mobili antichi con quel pizzico informale e di rottura delle tradizioni. Non per nulla il moderno si addice di più alle cucine, dove l'evoluzione delle forme e delle tecnologie deve convivere la comodità dell'accesso e alla facilità dell'uso. E così ci si può sbizzarrire nei materiali, nei colori e negli accostamenti, con risultati a dir poco sorprendenti, sempre (ed è l'aspetto più importante) godibili.

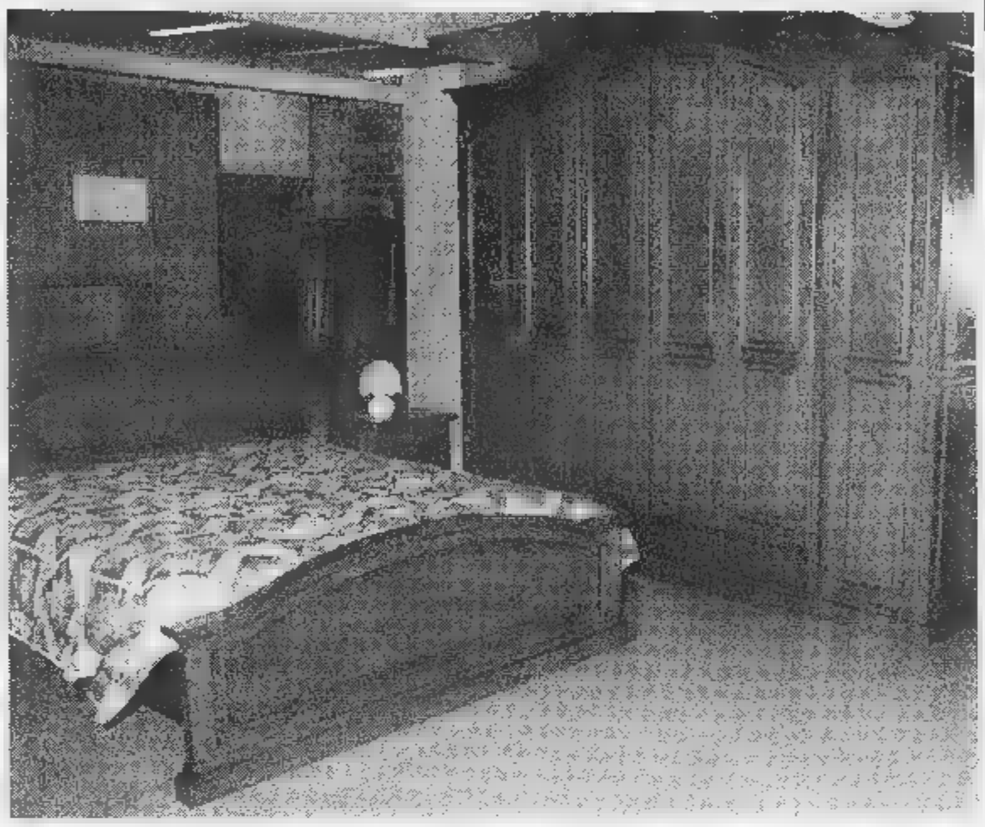

Il classico, poi, evoca bienti importanti, dove ricevere ospiti, dove fare «bella figura»; uno stile che riporta al secolo scorso, quando impera i «salotti», i concerti, i tè, le feste dei diciott'anni. Si nota, questo stile che riannoda al presente usanze lontane, un ritorno di interesse anche tra i giovani.

E che dire del rustico? Caldo, simpatico, subito a proprio agio il visitatore. Molte persone lo preferiscono per arredare cucina e soggiorno, per dare calore alla vita tutti i giorni, soprattutto se si ricevono gli amici a tutte le ore e se si ama trascorrere un pomeriggio in allegria e poi «tirar tardi», facendo magari giochi di società, interrotti di tanto in tanto con un buon bicchiere e spuntino. E' proprio questa sua caratteristica che lo fa preferire per arredare la casetta in campagna o in montagna, dove i pensieri e gli affanni quotidiani «devono», almeno il sabato e la domenica, stare fuori.

Infine, l'arte povera. Al Mercatone del Mobili le è dedicato gran parte dello spazio. Riservato a chi il contatto del legno massello, sia esso nazionale o estero, noce o rovere o altra pregiata essenza. Ci sono arredi per tutti i locali: cameretta per bambini, soggiorni, librerie, salotti, camere da pranzo.

Se gli impegni sono tanti, e poco è il tempo libero, si può approfittare del sabato pomeriggio o della domenica. Il Mercatone del Mobile è aperto tutto giorno dalle alle 19, anche la domenica. La soluzione ideale per chi preferisce, per un giorno almeno, lasciare l'auto in garage e andare a spasso, per godersi la città. Il Mercatone del Mobile è sì in periferia, ma accanto al Bowling Mirafiori, a due passi da piazza Caio Mario. Come dire: una zona ben servita dai mezzi pubblici, anche nei giorni festivi.

Chi vuole rinnovare i mobili perda altro tempo. Una scappata al Mercatone del Mobile, in corso Unione Sovietica 493/4, può chiarire molte idee, soprattutto in tema di prezzi. Ma una visita conviene anche a chi non ha esigenze pressanti o prevede di acquistare nel giro di pochi mesi, perché i 90 giorni di tempo per liberare i locali trascorrono velocemente e le occasioni, come detto, sono irripetibili...

E poi, la consegna è compresa nel prezzo, in qualsiasi parte d'Italia, è gratuita perfino all'estero. Che cosa attendere ancora?

IL MERCATONE DEL MOBILE

(DIVANI E SOFA')

ORARIO CONTINUATO DALLE 9,00 ALLE 20,00

Corso Unione Sovietica 493/4 - Torino
(a fianco Bowling Mirafiori) - Tel. 011/3488800

APERTO ANCHE LA DOMENICA

CHIUDE

90 GIORNI PER SVUOTARE I MAGAZZINI A PREZZI DI FALLIMENTO

DOBBIAMO ELIMINARE 30 COMPOSIZIONI DI CUCINE IN MOSTRA (PENSATECI...)

SCONTI REALI FINO AL 70%

DOBBIAMO SVUOTARE I LOCALI

COM. LEGGE 80

DITTO
0337/218445

BGS DMB&B

Nel suo passato c'è un rogo.

Nel suo futuro c'è un libro.

Per fare qualcosa di importante per Torino basta recarsi in edicola. Insieme a La Stampa, i torinesi potranno infatti acquistare il libro "La Cappella della Sindone". Così, oltre a scoprirne la storia, i segreti e il valore artistico, contribuirete anche alla sua ricostruzione. I proventi ricavati dalle vendite del libro, al netto dei costi, tramite "Specchio dei Tempi", andranno infatti a favore dei lavori di restauro. Vi garantirete così un'opera unica, 68 pagine rilegate in brossura ricche di riproduzioni fotografiche e illustrazioni, con le prefazioni di importanti firme della cultura e della politica, l'inedita documentazione sul rogo e le ipotesi per il restauro. Un libro dedicato a chi ama Torino e vuole dimostrarlo.

La Stampa e il volume
"La Cappella della Sindone"
in edicola a L.6.500

Il libro non è acquistabile separatamente da La Stampa. Si può acquistare La Stampa al consueto prezzo di L.1500.

ItaliaNostra TORINO

SOCIETÀ EDITRICE UMBERTO ALLEMANDI & C.

LA STAMPA

SI RINGRAZIA PER LA COLLABORAZIONE BGS DMB&B, SATIZ.
SI RINGRAZIANO I SINDACATI EDICOLANTI: SNAG, UILTUCS, SINAGI, CISL, USIAGI

Famila fa 35%

LA STAMPA
TORINO
CRONACA
Sabato 28 Giugno 1997 TO1 CV FR TO3 35
via Marenco 32, telefono 65.68.111

famila

Pugno di ferro del Comune per punire serranda selvaggia durante le ferie

Negozio chiuso? Un milione di multa

Anche Internet darà notizie

Multe fino a un milione e informazioni via Internet. E' la ricetta elaborata quest'anno dal Comune per combattere il fenomeno «serranda selvaggia». Quella brutta sorpresa che capita a tutti, regolarmente [redacted] nonostante i buoni propositi [redacted] negozianti e circoscrizioni, allo scoccare [redacted] ogni estate: l'acquisto del pane che [redacted] trasforma [redacted] una caccia al tesoro, la [redacted] obbligatoria nella città arroventata per trovare un litro di latte.

Quest'anno non andrà così. Almeno è quanto si augurano all'assessorato al Commercio: «Abbiamo organizzato, insieme [redacted] servizio di informazioni su Internet (nel sito [redacted] Comune, ndr) - spiega la dirigente Maria Franca Montini -, anche un'operazione di controllo capillare da parte dei vigili». Vigili che multeranno chi non rispetta il turno di ferie con [redacted] multa che andrà da un minimo di 400 mila lire fino a un massimo di un milione [redacted] - punta estrema della punizione - una chiusura obbligata dell'esercizio per tre giorni.

S'inaspriscono, dunque, i provvedimenti contro i negozianti dalla vacanza facile, ma non cambia il sistema attraverso il quale i proprietari di botteghe considerate «indispensabili alla sopravvivenza» organizzano i loro turni di ferie. A una prima indagine però - organizzato dall'Ascom - pare che quest'anno il [redacted] per cento dei titolari di panetterie, latterie [redacted] negozi alimentari abbia scelto di abbassare la serranda [redacted] luglio, mentre la maggioranza più schiacciante (il restante 70) non abbia resistito alla vacanza di agosto: «D'altronde che [redacted] ci [redacted] può aspettare in una città come Torino, i cui ritmi produttivi si bloccano proprio in quel mese?» - si chiede Sergio Brussolo, responsabile della Divisione commercio -. La vocazione turistica della nostra città ha bisogno ancora [redacted] qualche anno per trovare pieno sfogo. Per quel tempo, forse, avremo [redacted] metropoli "aperta per ferie". Per ora bisogna ancora sopportare una massiccia chiusura nel mese delle partenze di massa».

Un altro servizio studiato dal Comune per limitare i disagi da «serranda selvaggia» è fornito da «Pronta Estate», iniziativa che prevede l'impiego di volontari per il recapito [redacted] domicilio (nei casi di effettiva emergenza: anziani, disabili) dei generi [redacted] prima necessità. Inoltre si sta verificando la possibilità - informano ancora all'assessorato al Commercio - di attivare un numero verde. Ma vediamo la situazione nei diversi quartieri. La circoscrizione che vanta il maggior numero [redacted] chiusure (ma anche il tasso più elevato di esercizi commerciali) è come sempre la 1ª, vale a dire il centro: qui, ad agosto saranno addirittura 257 i negozi con la serranda abbassata. Record opposto per la decima circoscrizione: 24 chiusure a luglio, circa il doppio a Ferragosto, 58. In tutta la città la punta massima si registrerà appunto intorno al 15 [redacted] agosto con 1929 punti vendita di prima necessità con il cartellino «chiuso per ferie» appeso sulla saracinesca. A luglio, invece, situazione più che sotto controllo: soltanto 749 negozi chiusi.

Niente paura, però. Per i forzati delle città d'agosto resta l'ancora [redacted] salvezza dei supermercati (e della loro aria condizionata) che non chiuderanno mai: né a luglio, [redacted] il mese dopo. [e. min.]

ESERCIZI CHIUSI PER QUARTIERE

Circoscrizione	dal 7/7 al 3/8	dal 4/8 [redacted] 31/8
1	75	257
2	78	218
3	108	268
4	84	204
5	95	226
6	78	198
7	75	174
8	60	148
9	72	178
10	24	58
TOTALE	749	1929

IN PRIMO PIANO

Alta Velocità Ecco il tracciato

Attraversamento in viadotto del torrente Cenischia. Una galleria di 12 chilometri da Mompantero alla piana a Sud di Bruzolo dove sorgerà una nuova stazione (Bussoleno Est) che consenta le precedenze dei treni passeggeri rispetto ai merci. [redacted] ancora, in direzione di Torino, un secondo tunnel di [redacted] chilometri e mezzo fino alla piana di Novaretto. Infine ad Alpignano si ritorna sulla linea storica quadruplicata. Ecco la prima ipotesi del tracciato in territorio italiano della linea ad Alta Velocità Torino-Lione. Lo ha presentato ieri nel corso della riunione del Comitato di concertazione italiano la società Alpetunnel. M. Tropeano A PAG. [redacted]

[illegible]

Scomparsa

Ricerche a Pinerolo

I carabinieri hanno scavato ieri per alcune ore [redacted] una pala in un campo alla periferia di Pinerolo. Cercavano il corpo di Marina Di Modica, la logopedista scomparsa lo scorso anno. Le ricerche, partite su ordine del magistrato, sono risultate inutili. A. Giaimo A PAG. 36

30 MILIARDI

Tunnel

Porta Palazzo ha il progetto

Trenta miliardi per cambiare volto a Porta Palazzo. E' la cifra che la città spenderà per il tunnel di 850 metri che eliminerà le auto da corso Regina Margherita a piazza della Repubblica. Il progetto si è concluso e se ne discuterà in Consiglio comunale a luglio. E. Minucci A PAG. 37

La disposizione in vigore dal primo luglio, ma i clic saranno consentiti nelle zone aperte al pubblico

Proibito le foto di matrimonio alla Mandria

I dirigenti del parco: pochi i guardacaccia, devono badare ad altro

Se pensate di sposarvi e non avete ancora scelto il luogo per l'immancabile [redacted] spesso interminabile servizio fotografico, cancellate dalle vostre potenziali mete il verde del parco regionale della Mandria [redacted] Venaria. A partire dal 1° luglio saranno infatti temporaneamente sospesi i servizi fotografici matrimoniali nelle zone non aperte [redacted] pubblico: non sarà più possibile quindi posare lungo i viali dei giardini Marchesali e nemmeno nella suggestiva Tenuta dei Laghi.

Lo ha deciso la direzione dell'Ente parco nei giorni scorsi: «Durante i mesi estivi il numero dei visitatori subisce un'impennata notevole - spiegano i responsabili alle prese con i soliti problemi di organizzazione -; ci manca solo che i guardaparco invece di sorvegliare le comitive aprano e chiudano cancelli per consentire l'accesso agli sposi».

Per chi [redacted] accontenta sarà comunque possibile accedere gratis per i servizi matrimoniali sino alla fontana del viale principale oppure, a pagamento (poco più di 100 mila lire [redacted] lo sconto del 50% per le coppie residenti nei comuni confinanti con il parco), nelle zone aperte al pubblico. Una disposizione necessaria, diretta conseguenza di un problema tecnico come spiega [redacted] presidente del parco Domenico Tavolada: «Ho [redacted] disposizione un organico di appena 53 guardaparco - dice -. Qualcuno è pure in ferie e se cominciamo ad impiegarli per queste cose, dopo che ho chiesto alla Regione [redacted] potenziamento di personale almeno fino [redacted] unità, siamo finiti».

Poi si sfoga: «Il compito di un agente che opera in queste aree non è quello di accompagnare fotografi e coppie di sposi, hanno una loro professionalità da rispettare che deve essere impiegata in ben altri servizi». Altro provvedimento. Sempre dal 1° luglio non sarà più possibile effettuare escursioni in sella ad un cavallo all'interno del parco senza la presenza [redacted] un accompagnatore. «Abbiamo cancellato le passeggiate libere a cavallo perché [redacted] era più possibile gestirle - continua il presidente -. C'era chi entrava dalle porte [redacted] condarie, [redacted] sorvegliate, [redacted] Druento e Bizzarria e poi si infilava lungo i boschi percorrendo sentieri non autorizzati». Da mercoledì prossimo le escursioni saranno possibili esclusivamente dopo una prenotazione al centro ippico La Vittoria.

Disposizioni che non [redacted] mai state prese prima d'ora, ma che - come sottolineano i vertici dell'Ente impegnati da troppo tempo in una gestione del parco con risorse minime - [redacted] vogliono allontanare i visitatori della Mandria, anzi.

«Stiamo cercando di preparare [redacted] programma che dia la possibilità alla gente di entrare negli appartamenti reali, chiusi da troppo tempo, almeno il sabato e la domenica» te[redacted] Domenico Tavolada. Un'iniziativa decollata dopo il [redacted] registrato durante la Festa nazionale dei parchi lo [redacted] maggio quando negli appartamenti entrarono circa 20 mila persone.

[redacted] Giacomino

[illegible]

A giudizio per le campane «rumorose»

E' la seconda volta in pochi mesi. Ancora una volta, [redacted] sacerdote è stato rinviato a giudizio per [redacted] «disturbo delle occupazioni e del riposo delle persone» causato dal suono delle campane della parrocchia. Questa volta il provvedimento della magistratura interessa don Pietro Longo, parroco di San Pietro in Vincoli [redacted] Cavoretto. A denunciare il sacerdote, nell'aprile del '95, era stata una persona che abita vicino alla chiesa, [redacted]he diceva di [redacted] disturbata, nelle [redacted] notturne, dai rintocchi. L'Usl effettuò alcuni rilievi, misurando la quantità [redacted] rumore prodotto dal campanile, [redacted] stabilì che i decibel superavano considerevolmente i limiti imposti da un decreto presidenziale del 1991. Per don Pietro (difeso dall'avvocato Oliviero Dal Fiume) il processo si aprirà il 17 novembre. In passato, a finire nei guai con la giustizia, sempre per i rintocchi del campanile, era stato don Ruggero Marini, parroco di Santa Giovanna Antida a Moncalieri. Gli era stato contestato un reato inconsueto: era stato accusato di svolgere una professione [redacted]. Per questo, il pretore di Moncalieri Maurizio Giusta l'aveva condannato. [redacted] la Cassazione aveva annullato tutto: aveva stabilito che «la professione di parroco non è di per [redacted] rumorosa». Sembrava tutto finito. E invece, poco dopo, per don Ruggero era arrivata una nuova denuncia, questa volta per disturbo della quiete pubblica. E gli era toccato patteggiare 300 mila lire di ammenda.

A SANGANO

Bidelli

Litigi e bastonate

Hanno lavorato per anni fianco a fianco rivolgendosi la parola il meno possibile. Ma giovedì l'odio reciproco di due bidelli di Sangano è sfociato in un litigio sanguinoso per un banale motivo. Uno è ricoverato [redacted] il cranio fratturato, l'altro è in carcere. C. Oddone A PAG. 38

GIOVANI

Sondaggio

Soddisfatti assunti Fiat

Soddisfazione per il posto di lavoro ottenuto e speranza di una riconferma dopo il 31 dicembre. Sono i dati salienti emersi da un'indagine di Fiom-Cgil tra i mille giovani assunti a tempo determinato dalla Fiat in conseguenza degli incentivi alla rottamazione. E. Bacarani A PAG. 36

Le autorità cittadine al teatro Carignano. Il sindaco: «Ci ha dato preziose indicazioni in momenti difficili»

«Eminenza, grazie per il suo apostolato»

Festeggiati i 50 anni di Saldarini sacerdote

«Questo nostro incontro [redacted] un'occasione per riflettere tutti insieme sull'azione episcopale che le ha consentito di spende[redacted] ormai quasi otto anni del [redacted] ministero nell'Arcidiocesi di Torino. Le famiglie e il mondo educativo, i torinesi organizzati in varie categorie e professioni, i volontari, il mondo del lavoro [redacted] della cultura le debbono preziosi orientamenti».

Così, Valentino Castellani, sindaco di Torino, ha introdotto la cerimonia che si è svolta ieri [redacted] al Teatro Carignano in occasione del cinquantesimo anniversario dell'ordinazione sacerdotale del cardinale Giovanni Saldarini. Teatro quasi al completo, poltrone [redacted] palchi, per esprimere gratitudine all'arcivescovo, «che da quel 19 [redacted] 1989, quando arrivò [redacted] Torino - ha detto [redacted] Castellani - ha saputo dare preci[redacted] indicazioni in momenti più [redacted] meno difficili del progresso [redacted] questa città».

All'importante serata, voluta dal Comune per associarsi alle numerose testimonianze [redacted] stima e ringraziamento giunte in Curia in questo periodo, erano presenti autorità civili e religiose, rappresentanti del mondo politico, culturale, religioso e dell'industria, cittadini comuni. Accanto al cardinale c'erano il prefetto Mario Moscatelli, il questore Francesco Faranda, il generale Franco Romano, comandante della Regione carabinieri Piemonte-Valle e d'Aosta, il comandante della polizia municipale Vin[redacted] Manna, oltre a rappresentanti [redacted] Provincia e Regione. In sala, anche l'ingegner Paolo Cantarella, presidente di Fiat Auto, il rettore dell'Università Rinaldo Bertolino, vicari della diocesi.

«Sappiamo tutti - ha detto Castellani - come ella abbia manifestato da subito il desiderio di lasciarsi coinvolgere nei problemi della nostra città, offrendoci la [redacted] attenzione. Ed oggi Torino, indipendentemente dal credo e dalle convinzioni di ognuno, non può che manifestarle riconoscenza».

Nella mente [redacted] nelle parole del sindaco, evidentemente, il riferimento [redacted] agli incontri con i politici, alle omelie nelle quali l'arcivescovo ha sottolineato [redacted]iù volte [redacted] Cattedrale come «Torino debba ritrovare le proprie radici», e anche i richiami alla solidarietà che non deve dimenticare la legalità.

«Segnali particolari», [redacted] ha definiti semplicemente [redacted] sindaco, «ognuno [redacted] quali ha sempre contenuto una traccia operativa cui ispirarsi».

In onore del cinquantesimo di sacerdozio, il Comune ha donato al cardinale Saldarini una incisione [redacted] impressa in occasione del terzo centenario della traslazione dei martiri torinesi Solutore, Avventore e Ottavio: il quadro riproduce l'immagine dei tre santi, con scene di vita torinese sovrastate dallo stemma della città. Doni al cardinale anche dal presidente della Regione, Enzo Ghigo, e dall'assessore alla Cultura, Giampiero Leo, ieri al Carignano in rappresentanza della giunta.

La serata [redacted] proseguita con [redacted] concerto che ha proposto brani [redacted] Vivaldi, Mozart e Brahms. E alla fine il ringraziamento del cardinale Giovanni Saldarini, accompagnato da un lungo applauso, abbraccio di Torino.

Marco Accossato

Per il Giubileo sacerdotale [redacted] Saldarini il Comune ha donato all'arcivescovo (nella foto con il sindaco Castellani) un'incisione che riproduce la traslazione di tre martiri

Dopodomani alcuni uffici prolungheranno l'orario

L'Ici si paga entro lunedì Poste aperte fino alle 18

In vista della scadenza del pagamento dell'acconto Ici per il '97, le Poste torinesi [redacted] sono organizzate per migliorare ed estendere il servizio alla clientela.

Lunedì, ultimo giorno utile per il pagamento dell'Imposta comunale sugli immobili, diverse agenzie e filiali a Torino [redacted] provincia resteranno aperte fino alle 18.

Di seguito pubblichiamo l'elenco degli sportelli che prolungheranno l'orario di apertura, garantendo nel contempo il servizio di accettazione delle raccomandate.

A Torino: via Sacchi 1/I (stazione Fs), via Arsenale 5 (ufficio vaglia e risparmi), corso Racconigi 43 (succursale 6), via Avogadro 8 (succursale 15), via Lessolo 19 (succursale 16), via Bruino 1 (succursale 19), via Foglizzo [redacted] (succursale 30), corso Taranto 28/E/1 (succursale 33), via Genova 11 (succursale 34), via Saluzzo 37 (succursale 55).

In provincia resteranno invece aperte - sempre lunedì, fino alle 18 - le agenzie di: Alpignano, Avigliana, Bardonecchia, Beinasco, borgata Paradiso a Collegno, Cascine Vica, Carmagnola, Castellamonte, Chieri, Chivasso, Ciriè, Collegno, Grugliasco, Cuorgnè, Ivrea centro, Lanzo, Leinì, Moncalieri, Nichelino, Orbassano, Pinerolo, Rivarolo, Rivoli, San Mauro, Settimo, Susa, Venaria centro.

Sempre lunedì, 30 giugno, oltre al pagamento dell'acconto dell'Imposta comunale [redacted]gli immobili, ci sono altre [redacted]adenze da rispettare: le principali sono la consegna dei modelli 740 e 750 per la dichiarazione dei redditi, il versamento degli acconti Irpeg, Ilor e dell'imposta patrimoniale, e infine il versamento dei diritti camerali.

Presentata la prima ipotesi del tracciato italiano di linea ferroviaria per Modane

Torino-Lione, pronto il progetto

«Così sarà l'Alta Velocità»

Attraversamento in viadotto del torrente Cenischia. Una galleria di 12 chilometri da Mompantero alla piana a Sud di Bruzolo, dove sorgerà una nuova stazione (Bussoleno Est) che consenta le precedenze dei treni passeggeri rispetto ai merci. E ancora, in direzione di Torino, un secondo tunnel di 8 chilometri e mezzo fino alla piana di Novaretto. Infine ad Alpignano ritorna sulla linea storica quadruplicata. Ecco la prima proposta di tracciato in territorio italiano della linea ad Alta Velocità Torino-Lione. Lo ha presentato ieri, nel corso della riunione del Comitato di concertazione italiano, la società Alpetunnel.

L'ipotesi è «basata su un volume di traffico merci valutabile, dato uno studio dell'Unione Europea, in 25 milioni di tonnellate annue nel 2010»: di fatto è la conferma di come il collegamento soprattutto a soddisfare le esigenze del trasporto merci. Il progetto è rimasto il tunnel di base, quello di 52 chilometri sotto le Alpi. Spiegano i tecnici dell'Alpetunnel: «Per la sezione internazionale, tecnicamente più problematica, sarà necessario effettuare una serie di sondaggi e di prospezioni geognostiche per interpretare il comportamento della roccia a grande profondità. Lavori che richiederanno dai 2 ai 4 anni».

All'incontro, presieduto dal prefetto di Torino, Mario Moscatelli, hanno partecipato i presidenti della Commissione intergovernativa italo-francese Achille Vinciguerra e Claude Villain; Sergio Pininfarina, presidente del comitato promotore dell'Alta Velocità Ferroviaria, Maurizio Cavagnaro, presidente di Alpetunnel e i rappresentanti delle comunità montane della Val Susa.

Per la prima volta è stato discusso su un'ipotesi di tracciato. Soddisfatto il commento del prefetto Moscatelli: «Si tratta di un progetto che dovrà necessariamente coinvolgere la Regione e gli enti locali, poi perseguire una strategia di sviluppo e di basso impatto ambientale in vallata. A questo primo momento ne seguiranno altri. In più, è prevista l'apertura di un centro di informazione per gli abitanti della Valsusa e uno a Torino».

Positivo anche il giudizio del presidente della Giunta regionale, di quello della Provincia e del sindaco di Torino che hanno partecipato alla riunione i loro assessori ai Trasporti (Masaracchio, Campia e Corsico). Spiega Enzo Ghigo: «Finalmente c'è un'ipotesi di tracciato. Una base di partenza per la discussione che i rappresentanti degli enti locali hanno accolto con soddisfazione». Il presidente della Regione, però, è soddisfatto soprattutto perché «abbiamo potuto constatare la rinnovata volontà politica dei due governi di proseguire nel progetto. Anche i rappresentanti francesi hanno confermato che su questa tratta non c'è nessun problema dopo la vittoria dei socialisti». Aggiunge Mercedes Bresso: «Per la prima volta i governi e la commissione hanno capito il problema: aprire un tavolo di concertazione con gli enti locali. Restano le perplessità delle comunità ma finalmente c'è un tavolo dove esprimerle. In più ci sono due novità. Sul nodo di Bussoleno Est è stato deciso di avviare gli studi per i "treni della neve", cioè convogli che ospitano turisti in grado di raggiungere la stazione su linee veloci da tutta Italia e poi proseguire sul tracciato vecchio. Poi la disponibilità a trasformare la linea in Bassa Valle in una ferrovia metropolitana».

Anche Castellani è convinto che «si sia fatto un passo in avanti. C'è una prima ipotesi di tracciato da verificare e approfondire. Si inizia a ragionare su cose concrete. E' positivo il fatto che da Bussoleno Est fino alle porte di Torino la linea sia quasi tutta in galleria, riducendo così l'impatto ambientale. I tecnici, poi, hanno capito che è necessario inserire nel progetto il nodo ferroviario di Torino».

Tutti soddisfatti? Per ora sì. Il primo banco di prova di questa «rinnovata volontà collaborativa» è previsto per l'8 luglio, quando si riunirà il comitato istituzionale sull'Alta Velocità voluto dalla giunta regionale. Resta da risolvere il nodo del tunnel sotto le Alpi.

Maurizio Tropeano

Nella riunione del Comitato di concertazione italiano è stato presentato il primo progetto necessario ad avviare il collegamento con i treni veloci (nella foto) Torino e Parigi

Per limitare l'impatto ambientale previsto un tunnel da Bussoleno Est alla stazione

IL CONTRO D'AMBROSIO

Per un convegno di An

Rifondazione comunista attacca l'assessore regionale alla Sanità Antonio D'Ambrosio. I consiglieri regionali Chiezzi, Moro, Papandrea e Simonetti hanno denunciato D'Ambrosio alla Procura di Torino, accusandolo di violazione delle norme relative all'imparzialità della pubblica amministrazione. Il motivo? Un invito ad un convegno sulla Sanità organizzato da An a Fossano, dove accanto al simbolo del partito compare la dicitura dell'assessorato regionale alla Sanità. Un invito distribuito insieme al cedolino dello stipendio dei dipendenti dell'ospedale di Savigliano. D'Ambrosio replica: «Ci sono state due gravi ingenuità: una l'ha commessa il consigliere di An che ha sbagliato l'intestazione sul dépliant, l'altra chi ha distribuito gli inviti in ospedale. Ho disposto un'inchiesta perché venga individuato e punito l'eventuale responsabile».

Inchiesta tra i neoassunti Fiat

Una delle giovani assunte Fiat con i contratti a tempo determinato derivati dagli incentivi governo alla rottamazione

Un posto di lavoro fisso resta il sogno dei giovani

Il sondaggio della Cgil offre una positiva valutazione dell'esperienza in fabbrica

Soddisfazione per il posto di lavoro ottenuto e speranza di una riconferma dopo il 31 dicembre. Sono questi i dati salienti che emergono da un'indagine svolta dalla Fiom-Cgil regionale tra i giovani assunti a tempo determinato dalla Fiat in conseguenza degli incentivi alla rottamazione decisi dal governo, grazie ai quali sono aumentati gli ordini di acquisto auto nuove.

Al momento i giovani neoassunti - il cui contratto scadrà il 31 dicembre - a Mirafiori sono mille. L'organizzazione dei metalmeccanici della Cgil ha effettuato il sondaggio proprio nei primi giorni in cui si sono verificate le assunzioni. Alle domande dell'indagine, rivolte a un campione di 190 persone, hanno risposto in 143, soprattutto maschi (75 %): tra loro, quasi il 90 % non supera i 25 anni. Il 75 % è entrato a Mirafiori lo scorso aprile, gli altri in date successive.

Ieri il segretario regionale della Fiom, Giorgio Cremaschi, il responsabile della Quinta Lega, Claudio Stacchini e il ricercatore dell'Iris-Cgil, Giancarlo Cerruti, hanno illustrato i risultati dell'indagine. Pur ricordando che le risposte dei giovani neoassunti sono state nel complesso positive, i responsabili della Fiom hanno sottolineato come dalla ricerca emergano alcuni punti critici che andrebbero maggiormente approfonditi.

I giovani assunti dalla Fiat con contratto a termine sperano in primo luogo che il loro posto di lavoro venga confermato (90 %), danno una valutazione positiva sui rapporti con i colleghi (89,1 %) e con i capi (61,2 %), sul salario e sull'orario (circa il 75 %), mentre sono più critici sull'ambiente di lavoro (46 %).

«L'inchiesta - ha detto il leader Fiom, Cremaschi - smentisce alcuni luoghi comuni, primo fra tutti quello secondo cui il giovane non sarebbe interessato al lavoro stabile e sicuro: 25 mila giovani hanno presentato domanda di assunzione alle linee di montaggio e il 90 % degli intervistati ha messo al primo posto il desiderio di essere confermato. I giovani chiedono un lavoro, soprattutto un lavoro sicuro. E noi chiediamo che il governo vincoli la proroga degli incentivi alla trasformazione delle assunzioni a termine in lavoro stabile e chiediamo che anche la Città ponga questo obbiettivo: la riconferma dei mille assunti alla Fiat. Infatti abbiamo voluto svolgere l'indagine perché riteniamo che questi giovani siano un investimento importante anche per Torino. Una loro non riconferma avrebbe effetti catastrofici. L'Unione Industriale ha chiesto la proroga degli incentivi sull'auto. Noi non ci opponiamo, però il governo e la Fiat, secondo noi, debbono dare segnali precisi. Vogliamo pertanto che si apra un confronto approfondito sulla politica dell'industria automobilistica italiana».

Per quanto riguarda i rapporti con il sindacato, Stacchini ha sottolineato che «solo per il 2,9 % il sindacato non conta nulla, mentre il 44 % lo ritiene uno strumento utile per tutelare i propri diritti. Ad ogni modo, c'è una richiesta pressante affinché il sindacato tuteli la salute dei lavoratori e li difenda dai soprusi».

E veniamo, appunto, ai rilievi critici emersi dall'indagine. Il ricercatore dell'Ires-Cgil, Cerruti, sottolinea come dal sondaggio emergano due consistenti (anche se non maggioritarie) componenti che denunciano una valutazione negativa dei ritmi di lavoro (28,3 per cento) e una richiesta di difesa dai soprusi (25,6 per cento).

La Fiom ha ribadito che «quest'inchiesta è solo una prima tappa di un dialogo costante che vogliamo costruire con i giovani che stanno entrando in Fiat». Stacchini ha annunciato che a settembre verrà effettuata un'altra indagine che coinvolgerà tutti i mille neoassunti, con risultati magari meno parziali di quelli del primo sondaggio presentati ieri.

Infine un dato ufficioso che - visto il suo rilievo - rappresenta più una curiosità che un elemento di valutazione: su mille giovani assunti, soltanto quattordici avrebbero dato le dimissioni, probabilmente convinti della propria scelta di lavorare in fabbrica a tempo determinato.

Enzo

Ruspe nel Pinerolese a un anno dalla misteriosa sparizione della Di Modica, ma non hanno trovato nulla

Si scava alla ricerca di Marina

Segnalazione anonima sulla logopedista scomparsa

Era scomparsa l'8 maggio di un anno fa. Marina Di Modica, 40 anni, una vita tranquilla e un lavoro da logopedista nella Usl 1 di Torino. Da quel giorno sono passati poco più di tredici mesi, scanditi da appelli senza risposta, da indagini come dicono in gergo gli investigatori «a 360 gradi», dal buio.

Ora, il mistero che avvolge la scomparsa Marina è nuovamente tornato d'attualità. Il nuovo impulso alle indagini l'ha dato una segnalazione anonima, secondo cui la logopedista sarebbe morta e sepolta in un campo alla periferia di Pinerolo.

Non si sa se il messaggio sia arrivato con una lettera, una telefonata, o attraverso altri canali. I carabinieri della compagnia San Carlo non lo spiegano, la famiglia vuole dirlo. Si sa, invece, che l'indicazione era giunta ai familiari della donna qualche giorno fa. Spiegava addirittura il luogo in cui sarebbe stata sepolta Marina: un prato di proprietà della Curia di Pinerolo, alla periferia del paese, sulla riva del torrente Lemina, a poca distanza dalla ferrovia, dietro un vecchio stabilimento abbandonato. Un triangolo di terra con arbusti e acacie, tra il fiume e i frutteti.

Ieri i carabinieri hanno scavato lì per cinque ore alla ricerca, se non del cadavere di Marina Di Modica, almeno di un indizio o un particolare utile a far luce sul mistero. Una pala meccanica ha frugato il terreno fino a una profondità di 60-70 centimetri, sotto gli occhi di militari e curiosi.

Unico assente il professor Gaetano Di Modica, padre di Marina, docente di chimica all'Università. «Sapevo - dice - ma non me la sono sentita di andare. E poi, in passato, abbiamo già ricevuto altri messaggi, altre indicazioni. Finora tutto è stato inutile».

Eppure, nel messaggio anonimo di qualche giorno fa, pare vi fosse qualche elemento in più di quelli contenuti nelle segnalazioni precedenti. Particolari che hanno attirato l'attenzione anche del magistrato che ha seguito l'inchiesta fin dalle prime battute, il sostituto procuratore Giancarlo Avenati Bassi: prima degli scavi ha ordinato ai carabinieri un sopralluogo, per farsi almeno un'idea sull'attendibilità o meno di quest'ultima indicazione. Non mi faccia dire quali gli elementi. In questo momento proprio non posso», dice il professor Di Modica, sfinito da un anno di attesa. E aggiunge: «Fino ad oggi è stato tutto vano. Ormai non sappiamo più che cosa pensare».

Ma le cinque ore di ricerca di ieri non hanno fugato il dubbio più insistente di investigatori e magistrati - cioè: il messaggio sulla morte di Marina Di Modica è l'opera di una mente malata o di qualcuno che sa tutto davvero, non vuole parlare? Alle 19, dopo aver controllato anche in una vecchia fognatura, gli scavi sono stati sospesi, il terreno è stato risistemato alla meglio, gli investigatori e gli operai sono andati. Ricerca finita, anche stavolta senza risultati.

Antonio Giaimo

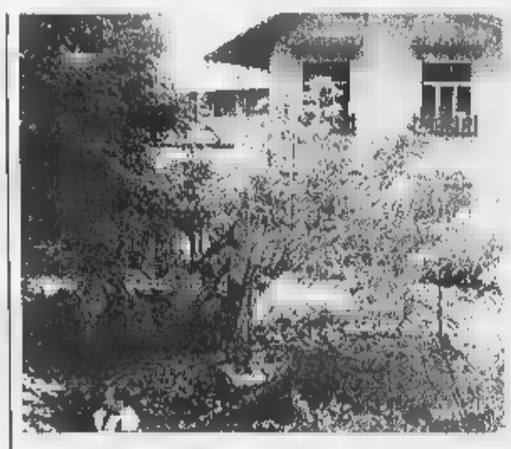

Il padre: questa volta ci sono particolari molto importanti

scavi periferia di Pinerolo, si cerca il corpo della logopedista torinese **Marina Di Modica**

BOLLETTINO **METEO**

Sabato 28 Giugno

PREVISIONI

Le Prealpi e la Valle d'Aosta, cielo inizialmente nuvoloso piogge sparse, miglioramento dal pomeriggio Visibilità discreta Temperatura Venti deboli variabili

IERI

IN CITTA'

MASSIMA	21,1
MINIMA	14,5
UMIDITA' (ore 14)	85%

PRECIPITAZIONI

FINO ALLE ORE 19	1,8 mm
TOTALE DI QUESTO MESE	171,6 mm
MEDIA (1913-1994)	91,4

Osservatorio Meteo Piazza d'Armi

DI

MASSIMA	21,1	MINIMA	
PRESSIONE (ore 20)		1002 hPa	

RECORD del mese (dal)

MASSIMA	35,2	25/6/91-12/6/96
MINIMA	4,7	3 giugno 1953

MASSIMA	25,8		10,6

OGGI

IL SOLE: sorge alle ore 5 e 45 minuti, alle ore 21 e 20 minuti

LA si alle ore 1 e 40 minuti, cala alle 14 e 41 minuti

Luna nuova 5 giugno ore 9
Primo quarto 13 giugno ore 7
Luna piena 20 giugno ore 21
Ultimo quarto 27 giugno ore 15

Ci appare ben 368 volte più piccolo della Luna

E: brilla volte più intensamente di una stella di prima grandezza

tramonta quasi esattamente ad Ovest 4 ore e 10 minuti il Sole

GIO occupa la parte orientale della costellazione del Capricorno.

SATURNO: riconoscibile come la stella luminosa dell'alba senza tremolio

IL questa mattina, alle ore 9, l'asteroide più brillante, Vesta, è passato vicinissimo ad uno ga

Specchio dei tempi

«Paghiamo l'Ici ma, a Testona, le fognature scoppiano» - «Al Cimitero Sud c'è rischio di perdersi!» - «Cacciate dalla Pellerina, le lucciole al Ruffini» - «Armeria semi-chiusa» - «La scheggia non vista»

Un gruppo di lettori ci scrive:

«Mese di giugno, mese di appuntamento con la tassa Ici, ma per noi che abitiamo in via Boccardo a Testona, tassa perché nonostante le nostre lamentele al sindaco non abbiamo ancora risolto il problema fognario di questa via. I tecnici del Comune hanno ammesso che l'attuale è notevolmente sottodimensionata rispetto alle esigenze, ma non si provvede al rifacimento. Basta così un piccolo temporale estivo per far saltare i tombini e trasformare la via in torrente allagando le nostre cantine e i box auto».

Seguono le firme

Il Sindacato pensionati Cisl Fnp ci scrive:

«Continuano a pervenirci lamentele da parte di nostri iscritti per la situazione di viabilità all'interno del Cimitero Parco di Torino Sud. La continua costruzione di nuovi spazi ha ormai esteso le dimensioni del cimitero veramente notevoli. Il motivo delle giuste lamentele è per i viali all'interno del cimitero che sono distinti da alcuna denominazione e creano difficoltà ai visitatori, in particolare riguardo agli anziani, specialmente quando questi debbono visitare defunti sistemati in campi diversi. Girando all'interno del Parco mancano chiari punti di riferimento ed il cittadino, per orientarsi, soffre un evidente stato di disagio».

Egidio Lanzo

Un gruppo di lettori ci scrive:

«Da alcuni mesi è stato risolto il problema Pellerina a seguito della mobilitazione di migliaia di residenti, stufi ed impotenti di fronte ai fenomeni della prostituzione e della delinquenza, divenuti ormai padroni del territorio. E' stato dimostrato che quando esiste la volontà politica di ripristinare la legalità, le autorità comunale e statale dotate di mezzi idonei per operare efficacemente. Ora gradualmente e con preoccupante progressione, la situazione Pellerina si sta creando nella zona "Parco Ruffini - ex area Züst Ambrosetti". L'immobile di proprietà demaniale incustodito è divenuto dimora di extracomunitari. Le aree limitrofe si popolano nelle ore notturne di numerose prostitute di giovanissima età provenienti dai Paesi dell'Est, in via Tirreno e sul ponte della ferrovia, mentre in via San Paolo ed in corso Rosselli si insediano prostitute di colore. Ciò denota una precisa spartizione organizzata delle zone a scopi delinquenziali, con notevoli disagi per chi vi abita, costretto a subire via vai di auto, litigi e rifiuti poco graditi nei giardini condominiali.

«Per ragioni logistiche è frequente il passaggio in zona delle forze dell'ordine (carabinieri - nucleo radiomobile di via G. Reni e polizia di Stato - reparto mobile via Veglia), ma mai assistiamo ad azioni dissuasive».

Seguono 139 firme

Un lettore ci scrive:

«L'altro venerdì sono venuto da Segrate, ove risiedo, a Torino per visitare l'Armeria Reale. Il mercoledì precedente telefonato all'amministrazione dell'Armeria stessa ed avuto ampie assicurazioni sulla visibilità del museo.

«Il giorno della visita, però, alla biglietteria figurava affisso un cartello che avvertiva essere visitabile solo una sala su tre. Sono riuscito ad entrare in contatto telefonico con il sovrintendente che mi ha gentilmente informato di non essere al corrente della situazione della giornata. Riteneva però che, come sempre a partire dal mese di giugno, si potesse trattare di un problema di organico.

«A commento di questa vicenda riporto queste semplici considerazioni: è possibile che alle 11 i responsabili dell'Armeria non siano al corrente di una situazione che praticamente rende inagibile la gran parte delle sale? Chi ha autorizzato l'esposizione del cartello? come sempre a partire dal mese di giugno si situazioni di emergenza, perché non avvertire i potenziali visitatori che non è garantita l'agibilità?».

Marco Valera

Un lettore ci scrive:

«Il 24 maggio, a dell'accidentale rottura di una bottiglia, mi sono procurato un taglio al palmo della mano destra. Al pronto soccorso del Mauriziano di Lanzo sono stato sottoposto a medicazione e sutura superficiale e profonda. Il 6 giugno, su consiglio del mio medico sono andato al Giovanni Bosco di Torino a causa della sospetta presenza di un corpo estraneo all'interno della mano. La radiografia che mi è stata effettuata ha in effetti rilevato la presenza di un frammento di vetro lungo circa cm 3,5 che il medico ha provveduto a rimuovere riaprendo il taglio che mi era stato già suturato e praticando nuova sutura, prolungando la prognosi di ulteriori 8 giorni».

Marco Pastori

Il progetto (30 miliardi di lavori) sarà esaminato dal Consiglio a fine luglio

Un tunnel per Porta Palazzo

E la piazza diventerà pedonale

Trenta miliardi per cambiare volto a Porta Palazzo. E' la cifra che la città dovrà spendere per realizzare quegli 853 metri di tunnel che elimineranno le auto da corso Regina Margherita [redacted] piazza della Repubblica trasformando così la caotica zona del mercato in isola pedonale accessibile soltanto a tram e bus. Tunnel di cui si parla da anni (per la precisione dal 1993), ma il cui progetto definitivo si è concluso soltanto in questi giorni per rice[redacted] l'approvazione del Consiglio comunale entro la fine di luglio.

Ormai dunque, è questione di mesi. Poi le ruspe entreranno in azione per realizzare il sottopasso che renderà più fluido il passaggio di circa 30 mila auto al giorno (e anche quello di quattro li[redacted] Atm che passeranno in superficie senza subire i soliti rallentamenti da ora di punta).

«Ormai è tutto pronto - spiega l'ingegner Argentino Pelissetti, responsabile del progetto - e se tutto filerà liscio, per quanto riguarda l'approvazione della Sala rossa e l'arrivo dei finanziamenti, il cantiere dovrebbe partire all'inizio del prossimo anno». Nella relazione definitiva si è chiarito anche il destino dei cento platani che costellano [redacted] tratto di corso Regina Margherita in cui nascerà [redacted] tunnel: verranno abbattuti (tanto non godono di buona salute) per consentire i lavori, ma, una volta concluso l'intervento, verranno sostituiti da nuove piante con buona pace degli ambientalisti.

Insieme con il progetto del nuovo sottopasso (che sarà modernissimo: illuminato a giorno e dotato sia di potenti barriere anti-rumore sia di impianti di aerazione) il Consiglio comunale dovrà approvare pure quello della nuova viabilità di piazza della Repubblica: il cui accesso sarà consentito alle auto, ma soltanto nel suo perimetro. In quel che resta dei 51.300 metri quadri della piazza potranno circolare liberamente soltanto pedoni [redacted] pubblici in un ambiente completamente rinnovato: panchine, fioriere, fontane e un'illuminazione più potente. E così, mentre nelle viscere di corso Regina Margherita spariranno ogni giorno 28 mila auto (lanciate anche ai 70 chilometri all'ora) gli ambulanti di Porta Palazzo potranno sistemare i loro banchi in modo più ordinato e accessibile.

E veniamo alle caratteristiche tecniche del nuovo sottopasso. Innanzitutto sarà composto di diversi pezzi prefabbricati [redacted] quindi la [redacted] costruzione sarà più veloce del solito (il cantiere durerà circa un anno). La lunghezza, come si è detto, sarà pari a 853 metri, mentre la larghezza sarà di 12 (quattro e mezzo per carreggiata, [redacted] resto a disposizio[redacted] dei pedoni, nei casi di emergenza). Della lunghezza totale soltanto 400 metri [redacted] costituito dalla galleria, [redacted] resto da rampe a cielo aperto con una pendenza del 5 per cento.

L'idea del sottopasso in corso Regina Margherita, a memoria dei funzionari, nasce ai tempi della giunta Porcellana (Anni Settanta) per venire ripresa dalle amministrazioni successive, con l'ipotesi di realizzare due gallerie: una più profonda per metrò e tram, l'altra superficiale su cui far viaggiare le auto. Adesso il nuovo progetto [redacted] limita ad abbassare nel sottosuolo la carreggiata centrale che verrà coperta, consentendo al mercato di estendersi nei controviali. Tram e bus, come si è detto, continueranno a correre in superficie (raggiungendo sicuramente [redacted] velocità media più alta). L'idea del tunnel piace alla circoscrizione e pure [redacted] commercianti, che hanno avuto già modo, nelle sedi opportune, di esprimere parere favorevole. «E piacerà anche ai cittadini - sostengono ai Lavori Pubblici - sia a quelli che vogliono raggiungere il centro più rapidamente, senza rimanere prigionieri del solito ingorgo all'incrocio [redacted] corso Giulio Cesare, sia a quelli che frequentano il mercato perché potranno raggiungerlo con più facilità». Adesso non resta che piacaia alla Sala [redacted].

[redacted] Minucci

[redacted] 7

«A noi l'intera area»

Piazza della Repubblica potrebbe presto passare interamente sotto il controllo della Circoscrizione 7. La proposta di accorpare in un unico organismo amministrativo il cuore di Porta Palazzo (attualmente diviso tra le circoscrizioni 1 Centro [redacted] 7 Aurora-Rossini) arriva dal vicesindaco Domenico Carpanini e dall'assessore Eleonora Artesio che hanno raccolto numerose sollecitazioni all'unificazione di tutta l'area mercatale. Inviti fatti da diverse forze sociali ed economiche e che hanno come obbiettivo quello di rendere più incisive le iniziative in materia [redacted] sicurezza e di recupero delle zone [redacted] maggior degrado ambientale. Se[redacted] contare che l'accorpamento consentirà di combattere con più efficacia anche la guerra al commercio abusivo. La proposta, già accolta dalla giunta, adesso dovrà ottenere l'avallo del Consiglio comunale.

Nuovi particolari sulla vicenda di «Casa Mariana» dove, secondo i giudici, gli anziani erano sequestrati e abbandonati

«[redacted] nell'ospizio»

La Cgil: qualcuno informava il titolare

L'ingresso della [redacted] di riposo finita nel mirino della magistratura

[redacted]

[redacted]

«Di notte i dipendenti erano tenuti al buio e sotto chiave» Il Comune: nessuno ci aveva informati

Era stata la Cgil, a novembre, a far partire - [redacted] un esposto firmato da Anna Maria Olivetti, della Funzione pubblica - l'inchiesta sul ricovero per [redacted] «Casa Mariana», il [redacted] titolare, Antonio De Carlo, è indagato dal pm Angelo Barbieri per sequestro di persona e abbandono di incapace: avrebbe tenuto legati a sedie e poltrone gli anziani non autosufficienti - ospitati, per di più, senza autorizzazione -. Ma, secondo il sindacato, i fatti gravi accaduti nell'ospizio sarebbero stati anche altri: dipendenti tenute al buio e «sotto chiave» la notte, farmaci somministrati da persone che non potevano farlo, organici insufficienti, [redacted] persino anziani morti lasciati nei letti per ore. [redacted] non basta: in passato, i controlli disposti nell'ospizio [redacted] forma di blitz da medici e inviati del Comune sarebbero stati invece, secondo l'esposto della Cgil, «concordati» con [redacted] titolare. Vero? De Carlo è stato interrogato ieri pomeriggio dal gip Federica Gallone: ha respinto tutte le accuse. Ma l'assessore all'assistenza, Stefano Lepri, ha intanto deciso di bocciare la richiesta, presentata dall'ospizio a gennaio, [redacted] la quale De Carlo chiedeva il permesso di ospitare, nella struttura di via Principi d'Acaja 6, anche [redacted] non autosufficienti, per regolarizzare la sua posizione.

Ieri, davanti al gip, si è discussa l'istanza [redacted] la quale il difensore di De Carlo, Maurizio De Nardo, ha chiesto la revoca della misura interdittiva: il giudice, [redacted] richiesta del pm, aveva vietato alla casa di riposo di accogliere gli anziani che non sono in grado di badare [redacted] se stessi. E si è parlato, soprattutto, di quelle «cinghie» di stoffa con le quali gli anziani venivano legati a sedie e poltrone. C[redacted] la cosa sia avvenuta, non c'è dubbio. I vigili del Nucleo di polizia amministrativa e commerciale hanno filmato tutto, [redacted] telecamera, durante il blitz seguito all'esposto presentato dalla Cgil al Comune. Ma per la difesa «era solo un modo di sostenere quelle persone, perché non scivolassero dalle sedie». Per il pm, si è invece trattato di un modo [redacted] privare gli anziani della libertà: e poi, che cosa sarebbe successo, in caso di incendio?

L'esposto della Cgil, al vaglio del pm, dice: «La mattina gli ospiti vengono legati alle carrozzine, sia che camminino o no, onde evitare, in assenza totale di sorveglianza (perché il personale deve espletare le pulizie) che possano cadere o girovagare per la struttu[redacted]. Di solito, prima dei controlli, il personale viene allertato, [redacted] sono date loro disposizioni affinché vengano slegati gli ospiti al momento stabilito». Accusa pesante, che l'assessore Lepri respinge: «Non sapevo che la Cgil affermas[redacted] simili. Ma escludo che i controlli dell'ufficio di Vigilanza del Comune precedenti [redacted] quello effettuato insieme ai vigili fossero fasulli». Ancora la Cgil: «La notte c'è una sola lavoratrice, cui è vietato tenere le luci di corridoi [redacted] scale accese. La notte del 23 ottobre '96 la dipendente [redacted] turno è caduta, perdendo conoscenza. Per aprire la porta chiusa dall'esterno e consentire i soccorsi, si è dovuto attendere l'arrivo del titolare con le chiavi». L'avvocato De Nardo ribatte: «La notte, come accade pure negli ospedali, sono accese solo le lampade notturne. E' falso che le porte non si possano aprire dall'interno. A somministrare i farmaci era il medico incaricato di visitare gli anziani ammalati. E non [redacted] vero che [redacted] sola persona non sia sufficiente a garantire l'assistenza necessaria la notte, come sostiene il pm: il rischio di incendi non esiste, e una legge regionale fissa in un addetto ogni [redacted] ospiti [redacted] numero [redacted] per una sorveglianza adeguata. Alla "Casa Mariana", gli anziani sono 29». E i morti lasciati nei letti fino al mattino, quando arrivano le chiavi? «Calunnie - dice De Nardo -. L'esposto del sindacato nasce dalla ritorsione di una dipendente più volte richiamata, e infine licenziata, perché si comportava male». Parere opposto a quello di An[redacted] Maria Olivetti: «Quella donna è stata cacciata perché si è rivolta [redacted] noi segnalando ciò che accade[redacted]. Abbiamo impugnato, comunque, il licenziamento». Sulla richiesta di revoca della misura presentata dalla difesa, il gip Gallone si pronuncerà nei prossimi giorni. [g. fav.]

L'istituto nascerà dalla fusione con la Cariverona, la Crt: nessuna irregolarità

Unicredito nel mirino dei verdi

«Dubbi sulla stima delle azioni Cassa di Risparmio»

La Cassa di Risparmio di Torino ritorna nel mirino del mondo politico. Il motivo? Ancora la fusione tra la Crt e la CariVerona che porterà alla nascita di Unicredito. A sollevare [redacted] dubbi sull'opportunità di queste «nozze» il consigliere regionale dei Verdi, Pasquale Cavaliere. Lo ha fatto in una conferenza stampa a cui hanno partecipato anche alcuni sindacati dei dipendenti dell'Istituto di credito.

Spiega Cavaliere: «Da una serie [redacted] controlli risulterebbe come una delle società che ha valutato il patrimonio della Crt, la Ersel, sarebbe socia della CariVerona in due società: la Gestiveneto (con il venti per cento) e la Comeba (cinquanta per cento)». Secondo il capogruppo del Sole che ride «si tratta [redacted] un'azione dalla dubbia liceità che negli Stati Uniti d'America non sarebbe permessa. Il valore delle azioni della Cassa di Risparmio di Torino e quindi del [redacted] patrimonio potrebbe [redacted] stato sottostimato». Aggiunge: «Questo non fa altro che confermare il sospetto che la CariVerona possa creare [redacted] pacchetto azionario di riferimento attraverso la vendita delle azioni privilegiate che di fatto metterebbe Torino [redacted] posizione di subalternità rispetto a Verona». Un'ipotesi di subalternità che è anche alla base dello sciopero dei dipendenti della Findatasystem, società di software del Gruppo Crt, proclamato per il 30 giugno e il 1° luglio dalla Rsa: «L'indisponibilità dell'azienda a fornire garanzie sull'impiego e la tutela dei livelli occupazionali ci preoccupa in quanto è sintomatico dell'inizio dello smantellamento del gruppo a favore di un rapporto di sudditanza con CariVerona».

Secca e immediata la replica della Banca: «Le valutazioni sono state eseguite in modo corretto, anzi correttissimo». E la Fondazione Crt, poi, ritorna sull'argomento della pariteticità con Verona: «Si tratta di un accordo blindato. Una pariteticità nata da due patrimoni differenti con quello di Verona superiore al nostro e garantita dall'uguaglianza delle azioni ordinarie e dal congelamento di quelle privilegiate». Ancora: «Un'ulteriore garanzia è data dal fatto che nel consiglio d'amministrazione di Unicredito il numero dei consiglieri di Crt e CariVerona [redacted] uguale. Le delibere più importanti, poi, dovranno essere adottate [redacted] maggioranza [redacted] due terzi».

Affermazioni che però non convincono Cavaliere: «La Banca Crt e la sua Fondazione continuano a rifiutare la richiesta di audizione davanti al Consiglio regionale. Perché lo fanno? Si tratta di un atteggiamento poco trasparente». Rolando Picchioni, presidente del Consiglio regionale, però precisa: «Proprio ieri mattina ho fatto pervenire ai capigruppo una nota della Fondazione che chiarisce le tappe che hanno portato e porteranno alla nascita di Unicredito. L'audizione della Fondazione Crt è già stata fatta alcuni mesi fa. La nuova audizione della dirigen[redacted] avverrà all'interno di un percorso di analisi approfondito del sistema bancario piemontese deciso dal Consiglio. Prima tappa il 14 luglio con i massimi vertici della Fondazione San Paolo». [m. tr.]

Pasquale Cavaliere (verdi)

Accusati di lesioni

[redacted] in [redacted] poliziotti [redacted]

I due poliziotti arrestati per il presunto pestaggio in Questura dovrebbero lasciare il [redacted] entro oggi. Il provvedimento [redacted] alla firma del gip Paola Trovati dopo che ieri l[redacted] Procura ha espresso parere favorevole alla [redacted] degli arresti domiciliari. Nicola Liso e Riccardo Francucci potranno così tornare a casa. Il loro difensore, Attilio Molinengo, aveva chiesto di rimetterli in libertà e, in subordine, la detenzione domiciliare. Liso [redacted] Francucci, in cella nel carcere [redacted] Peschiera del Garda da venerdì scorso, sono indiziati di lesioni gravi. Giovedì prossimo ci sarà un incidente probatorio in cui i due saranno messi a confronto con il giovane Pier Luigi Mulas che li accusa di averlo pestato e con un teste che ha assistito al suo fermo a Porta Palazzo. Il faccia a faccia dovrebbe chiarire definitivamente questa vicenda che ha scatenato tante polemiche.

asti teatro 19
un teatro e una città da incontrare
sabato 28 giugno
Sala Pastrone, ore 17.00
Premio Candoni-Arta Terme
letture sceniche
Piazza San Secondo, ore 21.30
'E Zezi - Gruppo Operaio
Auciello Ro Mio
Palazzo [redacted] Collegio, ore 21.30
Societas Raffaello Sanzio
Giulio Cesare
Giardino Alganon, ore 23.00
dopoteatro con la Banda Osiris
ospite: Luciana Littizzetto
festival promosso dal comune di asti, regione piemonte, presidenza del consiglio dei ministri, organizzato [redacted] collaborazione con la casa degli alfieri
[redacted]

[redacted]
BAGNI
nuova esposizione
provera & C.
TORINO - Lungo Dora Napoli, 32
Tel. 011/859.393
internet: http://www.chew.it/provera/

AFFARONE!!! VENDESI
DA FALLIMENTO EDILE
1 PALA MECCANICA
[redacted] GRU
1 CAMION
2 UFFICI MOBILI
[redacted] IMPIANTO BETONAGGIO
C.R.M. s.n.c. 10148 TORINO
Str. delle Campagne, 320 bis
Tel. (011) 286.48.34

[redacted]
Con l'abbonamento, La Stampa costa solo 1000 lire.
PER INFORMAZIONI [redacted]

Sole per i tuoi occhi
Su [redacted] le grandi [redacted] di occhiali da sole, prezzi regalo.

Jean Paul Gaultier · STING · BRIKO [redacted] OLIVER FERRE
T·FORCE FENDI GUCCI POLICE byblos
Persol Polaroid web VALENTINO
VOGUE GIORGIO ARMANI [redacted] Ray-Ban
Grande marvin
P.zza Lagrange 45 - Torino

PK
Per la pubblicità su LA STAMPA
publikompass
20123 MILANO Via Carducci 29 - Tel. (02) 86.47[redacted]
10126 TORINO Corso M. d'Azeglio 60 - Tel. (011) 666.52.11

NOTIZIE dalle AZIENDE

Da Afom, Genex biostimolante: l'energizzante naturale giorno e notte

L'efficienza psicofisica è, oggi, un must: bisogna essere sempre al massimo, bisogna dare sempre il massimo. E' ciò che si pretende da se stessi e che gli altri pretendono da noi. Ma può succedere, [redacted] più che umano che succeda, di sentirsi giù di corda, senza stimoli, affaticati, come un po' "spenti" o di avvertire la necessità di una carica particolare in previsione di un incontro, di una serata speciale, di un impegno gravoso...
La risposta mirata a queste esigenze si chiama GENEX, l'energizzante naturale giorno e notte formulato da AFOM, Antica Farmacia Ordine Mauriziano. GENEX è il prodotto per sentirsi sempre al massimo ed accendere anche i momenti più delicati dell'intimità. E', infatti, un concentrato equilibrato di sostanze biostimolanti (Lievito allo Zinco, Ginkgo Biloba) ed energizzanti (Eleuterococco, Guaranà). In particolare:
- Eleuterococco: le radici contengono eleuterosidi con attività tonico-adattogena. Aiuta contro lo stress, aumenta la prontezza mentale, la capacità di lavoro, la performance fisica.
- Lievito [redacted] Zinco: indispensabile [redacted] la sintesi degli acidi nucleici. La sua carenza sarebbe negativa nelle duplicazioni cellulari (fertilità, crescita, immunità). Concorre a forma[redacted] l'ormone maschile testosterone ed interviene nella biosintesi dell'insulina e dell'ormone della crescita. E' un antiossidante. Adatto per ragazzi in crescita, donne in gravidanza, convalescenti, forti bevitori o fumatori, uomini in genere.
- Ginkgo Biloba: le foglie hanno proprietà antiossidante, vasoprotettiva e antiaggregante. Migliora la circolazione sanguigna. Allevia l'impotenza dovuta all'insufficiente flusso [redacted] sangue. Aumenta la memoria e la prontezza dei riflessi.
- Guaranà: i semi contengono un'alta concentrazione di caffeina che stimola il sistema nervoso centrale. Ridona vitalità e tono. F[redacted] il consumo energetico totale.
Inoltre, GENEX è formulato con principi attivi che agiscono in modo sinergico per conferire all'organismo il massimo effetto desiderato.
GENEX, la "carica particolare" per i momenti più delicati, è confezionato in astuccio da 60 compresse in 3 blister. Si consigliano 2-4 compresse al giorno, da deglutire o masticare a piacere, per almeno 15 [redacted].
GENEX, solo [redacted] AFOM, in farmacia (Prezzo [redacted] Pubblico: Lire 38.000).
Per ulteriori informazioni sui prodotti AFOM, Vi invitiamo a rivolgerVi a:
ANNALISA FERRARIO
Studio P.M. via Mosè Bianchi, 79 - 20149 MILANO - tel. 4989176 - tel./fax 48012299

Marito e moglie arrestati col complice: avevano eroina e allucinogeni

Casa-supermarket di droga

Spaccio tutto in famiglia

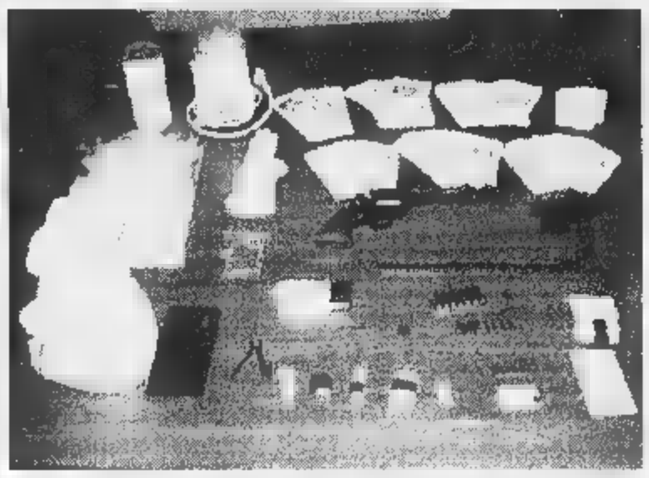

Martino Costa, arrestato per spaccio di droga e, nella foto grande, il materiale sequestrato in casa

La moglie Renee Guesdon, di nazionalità francese, accusata di preparare le dosi con il marito

Marito e moglie, lui italiano e francese. Spacciavano la droga nel loro appartamento di Moncalieri, divenuto il punto di riferimento dei «pusher» (circa una decina) che rifornivano i tossicodipendenti nella zona di piazza Bengasi. Martino Costa, palermitano di anni, nullafacente e la moglie Simone Renée Guesdon, 45, casalinga, sbarcavano il lunario confezionando le dosi in casa. I carabinieri della compagnia Mirafiori hanno sorpresi in flagranza e arrestati al termine di un blitz nell'alloggio al terzo piano strada del Vignotto 17, recuperando 40 grammi di eroina, chilo di sostanza da taglio, hashish e fialette contenenti cristalli di benzocaina, prodotto che associato all'alcool produce effetti allucinogeni simili all'ecstasy.

Oltre allo stupefacente, sequestrati anche il materiale per il confezionamento (bilancini di precisione, frullatori), due milioni in contanti, due pistole: una calibro 22 e una 6,35 di fabbricazione francese, ben conservate e custodite 90 cartucce.

Le nascoste all'interno un'Ape Piaggio Costa, senza targhe perché ufficialmente demolita, ma in realtà rimasta sempre parcheggiata poco distante dall'abitazione: in questo modo, anche se qualcuno avesse trovato , sarebbe risalito al proprietario. Dunque, oltre alla detenzione a fini di spaccio, è scattata anche l'accusa per le armi.

Insieme ai coniugi, è finito manette anche uno dei giovani che ogni giorno suonavano il citofono per prelevare e hashish da rivendere nella piazza poco distante. Si tratta di Fabrizio Biasiol, 26 anni, idraulico di Moncalieri, via Juglaris 29.

Marito moglie, per non esporsi in prima persona, si erano circondati di giovani che si occupavano di rivendere la droga in piazza Bengasi. Le indagini dei carabinieri, coordinate dal capitano Pietro Salsano dal tenente Paolo Vincenzoni, erano partite alcune settimane fa proprio dalla piazza al confine fra Torino e Moncalieri. I militari hanno controllato lungo gli spostamenti di alcuni spacciatori, scoprendo che spesso si assentavano per tempi brevi. Dunque, chi riforniva si trovava distante. Dopo alcuni giorni è stato individuato il portone di strada del Vignotto. E una volta, con pazienza, è stato tenuto d'occhio viavai di ragazzi che entravano uscivano.

Quando i carabinieri hanno avuto la certezza che i giovani salivano tutti nello stesso appartamento, l'irruzione. I militari in borghese hanno seguito Fabrizio Biasiol nel palazzo, una volta che l'idraulico si è fatto aprire la porta sul pianerottolo, hanno bloccato Costa Guesdon. «Io non c'entro nulla, volevo soltanto comprare dose per me» ha cercato di difendersi Biasiol. Ma in caserma, la perquisizione ha portato alla luce altri 20 grammi eroina, nascosti negli slip.

Quanto alle armi, marito moglie non hanno voluto dare alcuna spiegazione, preferendo la strada del silenzio. Le indagini, comunque, proseguono per capire se le due pistole siano servite per compiere delle rapine.

Giacomo Bramardo

Conclusa la prima parte del processo, vittima una donna albanese costretta prostituirsi

«Vuoi tuo figlio? Vai sul marciapiede»

Dura condanna al minorenne sequestratore: 8 anni

Le sequestrarono il figlio per costringerla a prostituirsi in Italia. Ed Elena, albanese di 32 anni, per il suo Mattia, di 6 anni, sopportò tutto. Finché un giorno terrorizzata dalla paura di perderlo definitivamente, denunciò tutto ai carabinieri. In tre finirono cella. Tra questi anche un minorenne, G. B., che nei giorni è stato condannato a 8 anni di carcere per sequestro di persona a scopo di ostorsione (come chi tiene prigioniero un ostaggio per chiedere il riscatto). La sua posizione, proprio per la minore età, è stata stralciata dal processo nel quale sono imputati i suoi presunti complici davanti alla terza sezione del tribunale. Alla sbarra sono i fratelli Leonard e Alfred Buci e la loro amica Albana Bilali, di 24 anni. Nell'ultima udienza in tribunale è stata sentita in aula proprio Elena, la mamma costretta a prostituirsi. L'hanno sentita dietro paravento per evitare che gli imputati potessero influenzare la deposizione. La donna ha ripetuto la sua versione: «Una di aprile dello scorso anno, a Elbasan, un piccolo centro agricolo dell'Albania, tre giovani del paese organizzarono una festa: mi dissero di portare anche Mattia. Ma quando arrivai alla cascina, mi accorsi che non c'era nessun invitato. Era una trappola. Quei mi chiesero di seguirli in Italia, fare vita, come successo ad altre ragazze. Risposi di. Loro mi presero Mattia e lo portarono via». La donna passò giorni tremendi. Poi ci fu contatto: «Se vuoi vedere tuo figlio, vieni in Italia». E lei obbedì. prostituì prima nella zona di Rimini, poi Varesotto. «I soldi li passavo a loro che ogni tanto, come "premio", mi facevano sentire al telefono Mattia che era stato portato prima a Milano e poi a Torino, in via Le Chiuse. Alla fine, stanca di quella vita, li ho denunciati».

Un racconto da sempre contestato dagli imputati, i fratelli Leonard e Alfred (difesi dagli avvocati Paolo Pavarini ed Emanuela Bellini): «Ma quale sequestro? E' stata lei a chiederci di venire fi Italia. bimbo? Lei ci ha chiesto di tenerlo noi perché "lavorava" in un albergo. Lo abbiamo trattato come un figlio». E hanno raccontato una serie di particolari per dimostrare che Mattia era affatto prigioniero. Ma il processo in terza sezione non è finito. E anzi potrebbe riservare grosse sorprese, proprio dopo la condanna del minorenne. Infatti l'imputata Albana Bilali avrebbe fatto capire che è decisa a cambiare «atteggiamento processuale», forse a pentirsi. La prossima udienza è fissato per il luglio.

E il minorenne? Davanti ai giudici di corso Unione Sovietica, G. B. ha negato con ostinazione di aver preso parte al sequestro del bimbo: «Non ero neppure in Albania in quel periodo». Ma la donna l'ha smentito e i giudici le hanno creduto.

[n. pie.]

Una coltellata al collo

E' finita nel sangue una lite avvenuta giovedì sera a Ivrea, a poche decine di metri dalla stazione ferroviaria. Un pregiudicato, abitante a Cascinette, Domenico Mancuso, anni, è stato colpito al collo da coltellata. La lama è entrata nella carne per circa 5 centimetri, ed è stato un caso che non sia stata lesa la carotide. L'uomo è stato medicato ospedale, dove gli sono stati applicati alcuni punti di sutura, e subito dimesso; guarirà in una quindicina di giorni. I carabinieri del Nucleo Operativo di Ivrea sono al lavoro per identificare rintracciare l'aggressore, fuggito dopo l'aggressione senza lasciare tracce. Mancuso, interrogato fino notte fonda, non ha saputo (o voluto) fornire dettagliate indicazioni, né sull'uomo che lo ha quasi ammazzato e neppure sul motivo della lite. Nessuna ipotesi, comunque, viene al momento esclusa dai militari.

Pugni, calci, bastonate in una scuola media di Sangano tra due colleghi da sempre rivali

Lite per il turno, si picchiano a sangue

Sono due bidelli: uno è grave, l'altro è stato arrestato

Il feritore Gerardo Furfaro (a sinistra)

Il ferito Luigi Costa (a fianco)

Hanno lavorato per quasi dieci anni fianco a fianco, rivolgendosi la parola il meno possibile. Ma giovedì l'odio reciproco di due bidelli della scuola media Albert Einstein di Sangano è sfociato in un litigio sanguinoso. Per un'inezia, e a chi spettasse il turno del pomeriggio successivo, i due hanno iniziato a picchiarsi furiosamente: Luigi Costa, 65 anni, residente Bruino in via Torino 61/2, è ricoverato in prognosi riservata al Cto con il cranio fratturato. E il collega, Gerardo Furfaro, 62 anni, via Pinerolo 28, Rivalta, dopo essere stato medicato all'ospedale di Rivoli per piccole escoriazioni, è stato arrestato. «Sapevamo che tra loro non correva buon sangue - racconta Ievolella e Rosa Savalli, i bidelli di Bruino che sostituivano Costa e Furfaro nella scuola Einstein -, ma siamo allibiti dalla ferocia a cui sono arrivati».

L'altro ieri, alle 13,15, locali delle medie di Bert, erano rimaste tre persone: Costa, Furfaro e Franca Barbera, tutti collaboratori scolastici. ragazzi impegnati dall'esame di terza avevano appena lasciato l'istituto - racconta la Barbera -. Noi ci messi a ragionare sul turno pomeridiano di venerdì. Un appuntamento dal dentista mi impediva di dare disponibilità. Luigi Gerardo hanno iniziato a discutere. Ne hanno fatto una questione di orgoglio: entrambi sostenevano toccasse all'altro». Franca Barbera ha impugnato la situazione: «Ho telefonato alla segreteria di Bruino, da dipendiamo, per spiegare il problema». Un tentativo per rimettere la decisione del turno a terzi. Luigi Costa ha approvato l'iniziativa: «Vado direttamente a Bruino, così chiariamo le cose una volta per tutte». non ha fatto in tempo a varcare la porta: lo hanno bloccato i pesanti insulti del collega.

«Dopo le parole sono passati alle botte - continua la donna coinvolta nell'episodio -. Ho cercato di dividerli, ma quando ho visto il sangue, mi spaventata sono corsa a nascondermi nel laboratorio fotografico».

La colluttazione durata a lungo: Furfaro ha impugnato un bastone e ha colpito pietà. I due si sono trascinati lungo tutto corridoio, fino all'esterno della scuola. I vicini, sconvolti dalla scena, hanno dato l'allarme. Solo l'arrivo dei carabinieri di Piossasco ha diviso i due uomini.

Le condizioni di Luigi Costa erano gravissime: frattura al polso destro, all'omero sinistro alla volta cranica. I medici del Cto, dov'è stato ricoverato urgenza, hanno riscontrato anche un grave cerebrale e non sciolgono la prognosi. Nei confronti dell'anziano vedovo, alle soglie della pensione, è scattata una denuncia per lesioni personali aggravate, mentre Furfaro è toccato l'arresto. Prima condotto in carcere, il bidello è stato medicato all'ospedale di Rivoli: una contusione alla spalla sinistra escoriazioni al cuoio pelluto che guariranno in una settimana.

Sulle ragioni di tanto odio nessuno sa rispondere. «E' stato così fin dall'inizio - dice Franca Barbera -. Non si sopportavano sul lavoro. Per noi era un dato fatto».

Carlotta Oddone

IN ADV

I Portici del Lingotto.
OGGI SABATO 28 GIUGNO DALLE ORE 16.00

"Dal Danubio al Vesuvio."
I motivi più celebri dell'operetta.

Oggi, dalle 16.00, I Portici del Lingotto vi offrono un pomeriggio di shopping e di emozioni. Il baritono Roberto Lovera e la soprano Silvana Moyso, accompagnati al pianoforte dal maestro Nicassio, interpretano le più belle melodie dell'operetta.

Inoltre fantasia, giochi ed intrattenimento per tutta la famiglia:

Shopping in Festa

Luca Regina
Un clown metropolitano che diverte con poesia.

Sartirana Band
Mix di equilibrismi, clownerie ed allegria per tanto divertimento.

I Portici vi offrono 2 ore di parcheggio.
La prima è gratis. Per la seconda basta un acquisto.

BABY CLUB
Un simpatico animatore farà divertire i vostri bambini in uno spazio giochi coperto sicuro.

Orari negozi: Lunedì h. 15.00 - 20.00
Martedì / Sabato h. 11.00 - 20.00

I Portici del Lingotto - Torino - Via Nizza, 262
Tel. 011/664.4791 - 664.4111

I PORTICI
Shopping Gallery

Sindaco, vicesindaco e sei assessori chiedono il raddoppio dell'indennità di carica

Polemica in Comune sugli stipendi

Presentata un'interrogazione

Il sindaco Castellani, il vice, Carpanini, e sei assessori su 12 (Alberione, Vernetti, Alfieri, Lepri, Torresin, Viano), avendone diritto per legge (visto che perdono lo stipendio che avevano [illegible] dipendenti, collocandosi in aspettativa) chiedono di raddoppiare la propria indennità di carica che per il sindaco passa da 9 milioni 850 mila lire a 11 milioni 700 mila lire il mese; per il suo vice da 4 milioni 400 mila lire a [illegible] milioni 800 mila lire; per gli assessori da [illegible] milioni 800 mila lire a 7 milioni 600 mila lire. Il tutto per dodici mensilità e non per 13 o 14 come accade ai lavoratori dipendenti.

E Rocco Lospinuso, che con Beppe Lodi fa parte del gruppo di Nuove energie, presenta un'interrogazione a Castellani e agli assessori interessati.

«Considerato - scrive - il particolare momento in [illegible] richiede uno sforzo collettivo per entrare nei parametri di Maastricht, visto che i due partiti del popolo, comunisti e ppi, si dichiarano sempre favorevoli ad ogni iniziativa volta al reperimento di fondi a favore delle classi meno abbienti, e dato che il Consiglio è chiamato a votare il provvedimento senza conoscerne elementi essenziali come il reddito degli assessori che sollecitano il raddoppio dell'indennità, interroga sindaco e giunta per [illegible] al più presto i curricula di detti assessori».

Il sindaco, pur rilevando che «inviare le interrogazioni prima ai giornali è pura demagogia» e che del problema risponderà nel dettaglio in aula, replica che i redditi degli assessori sono noti perché pubblici. «Lospinuso - aggiunge Castellani - probabilmente non sa che tutti gli assessori, sindaco compreso, sono tenuti, per legge, a presentare copia del loro 740 in Comune». E' vero - precisa - che «ci [illegible] alcuni nuovi assessori», [illegible] anche costoro, appena l'avranno compilata, depositeranno la loro dichiarazione dei redditi, «nella massima trasparenza». Secondo il sindaco, inoltre, i membri della giunta «sono persone che hanno scelto di lavorare praticamente a tempo pieno nella civica amministrazione, con emolumenti che, peraltro, sono ben conosciuti».

Il dibattito si allarga. Anche perché le indennità cui fruiscono la Regione sono non solo più alte (sempre per legge), ma hanno in più «alcuni significativi fringe benefits», che, di fatto, finiscono per equiparare gli stipendi degli amministratori regionali a quelli dei deputati di Montecitorio.

Il vicesindaco Carpanini definisce la questione sollevata dal consigliere Rocco Lospinuso «una polemica qualunquista». Chiarisce: «Un assessore percepisce, al netto e divisi in 13 mensilità, fra i 4 e i 5 milioni il [illegible]. Tenendo conto che il mio [illegible] di lavoro settimanale raggiunge le 70-80 ore, ricevo una paga oraria pari a quella [illegible] un operaio specializzato o di un impiegato d'ordine». Inoltre c'è chi [illegible] che i membri [illegible] giunta del pds o di Rifondazione comunista versano parte degli emolumenti ai rispettivi partiti. Ma Lospinuso insiste. «Certo - scrive - l'articolo 5 della legge numero 816, varata il 27 dicembre del 1985, permette il raddoppio delle indennità degli assessori che perdono lo stipendio perché in aspettativa o che, liberi professionisti, se lo vedono decurtato dagli impegni a Palazzo Civico, ma come la mettiamo [illegible] le pressioni fiscali e psicologiche che il governo (della stessa tendenza politica della giunta torinese) fa [illegible] ceti meno abbienti? E, infine, come si pronunciano i partiti comunista e popolare rispetto a questo provvedimento?».

Giuseppe Sangiorgio

[illegible] IN [illegible]
(LORDI AL MESE)

SINDACO E PRESIDENTE DELLA PROVINCIA
Indennità semplice: 5 milioni 850 mila lire
Raddoppiata 11 milioni 700 mila lire

VICESINDACO
Indennità semplice: 4 milioni 400 mila lire
Raddoppiata: 8 milioni 800 mila lire

ASSESSORI (COMUNE E PROVINCIA)
Indennità semplice: 3 milioni 800 mila lire
Raddoppiata: 7 milioni 600 mila lire

PRESIDENTE DEL CONSIGLIO
Indennità semplice: [illegible] milioni [illegible] mila lire.

[illegible] CIRCOSCRIZIONE
Indennità semplice: [illegible] milioni 300 mila lire
Raddoppiata: [illegible] milioni [illegible] mila lire

CONSIGLIERI: gettoni di presenza per sedute consiliare e in [illegible] sola commissione: 154 mila lire

[illegible] IN [illegible] (LORDI AL MESE)

PRESIDENTE GIUNTA E CONSIGLIO: 16-18 milioni
VICEPRESIDENTI: 15-16 milioni
UFFICIO [illegible]: 12-13 milioni
ASSESSORI: 14-15 milioni
CONSIGLIERI: 13-14 milioni (200 mila lire di gettone per ogni seduta consiliare)

Raggiunto ieri l'accordo alla Fiat Avio sulla mobilità per 250 lavoratori

Presse di Mirafiori, Fiom al 44%

E la Fim-Cisl risulta la prima tra gli impiegati

Si [illegible] svolte negli stabilimenti Presse [illegible] Mirafiori le elezioni delle Rsu (Rappresentanze sindacali unitarie). Le votazioni hanno premiato la Fiom-Cgil che ha ottenuto 751 voti (pari al 44,9 per cento con otto delegati), la Fim-Cisl e la Fismic 380 ciascuna (20,2% con 5 e 6 delegati), la Ugl 140 (8,3% e due delegati), la Uilm 131 (7% e due delegati), i Cobas 64 (5,4% e un delegato) e la Cisal 27 (1,4%, nessun delegato).

Il segretario generale della Fim Torino, Antonio Marchina, sottolinea che quella dei metalmeccanici Cisl è confermata la prima organizzazione tra gli impiegati (con il 74% dei voti) e seconda complessivamente [illegible] sette liste. «Sino ad ora - ha aggiunto Marchina - l'andamento delle rielezioni Rsu nel settore auto è più che [illegible] positivo per la nostra organizzazione».

Soddisfazione anche da parte del responsabile nazionale [illegible] settore auto dell'Ugl, Gianfranco De Faveri, «anche per i risultati dello stabilimento di Termoli dove abbiamo ottenuto il 10 per cento».

Votazioni anche alla Fiat Avio [illegible] Romania. La Fiom ha ottenuto il 69,3 per cento tra gli operai e il 57,5 tra gli impiegati; la Fismic il 16,4 per cento tra gli operai e il 39,3 per cento tra gli impiegati e la Fim-Cisl il 14,2 per cento tra gli operai e il tre per cento tra gli impiegati.

FIAT AVIO. Andranno in mobilità [illegible] lavoratori degli stabilimenti torinesi della Fiat Avio, settore Energia, la maggior parte impiegati. Lo prevede un accordo raggiunto ieri dall'azienda e dai sindacati metalmeccanici. Cento lavoratori che raggiungeranno l'età della pensione entro il 31 dicembre avranno un'integrazione dell'indennità di mobilità da parte dell'azienda: un milione lordo per gli operai e due milioni lordi [illegible] gli impiegati nel primo trimestre; due e quattro milioni nel secondo trimestre. Per gli altri 150 che [illegible] raggiungeranno l'età entro l'anno, si attende la conclusione dell'iter parlamentare di un provvedimento di legge. Per Dario Basso, della Fismic, l'accordo è complessivamente positivo perché individua la soluzione meno traumatica.

In via San Domenico

[illegible] il terreno sotto i piedi e sull'asfalto si apre una buca

Ha sentito cedere il terreno sotto i piedi e sulla strada si è aperta una buca. Adriana Miglioli, [illegible] anni, è titolare di una panetteria in via San Domenico 5, quasi all'angolo di via Milano: «Erano le 14, parlavo [illegible] il titolare [illegible] ristorante che mi è accanto e sono finita [illegible] piede nella piccola voragine. Mi ha soccorsa Fabrizio Viano, il cuoco». Sono stati chiamati i vigili urbani che hanno transennato il pezzo di via. Nessun problema per la viabilità, compresi i mezzi pesanti. Nei giorni [illegible] in quella strada ci sono stati lavori per sistemare nuovi tubi dell'acqua. Ma ieri a cedere è stato [illegible] pezzo di soffitto di un vano adiacente vecchie cantine.

Nozze d'oro, festa in Comune

Giuseppe Vigna 94 anni con la moglie Angela Bonino di 88 anni hanno ricevuto ieri la pergamena ricordo dall'assessore allo Stato civile Eleonora Artesio

Sposati da settant'anni e ancora innamorati

Giuseppe e Angela commossi e felici premiati con altre cinquantun coppie

Si erano sposati il 21 aprile di settant'anni fa: lui ventiquattrenne, lei [illegible] anni appena compiuti. Ieri Giuseppe Vigna, 94 anni e sua moglie, Angela Bonino, 88, [illegible] stati premiati dall'amministrazione comunale: il loro matrimonio è [illegible] dei più longevi della città. Con loro, in sala rossa [illegible] state invitate altre 51 coppie che quest'anno festeggiano le nozze d'oro. Gli sposini di mezzo secolo fa si sono presentati tutti puntuali all'incontro con l'assessore allo Stato civile Eleonora Artesio. Solo una decina hanno dato forfait, tenuti lontano dal palazzo municipale da «precedenti impegni». «Questo è un momento importante nel rapporto tra amministrazione e cittadini: un momento [illegible] incontro fuori dai soliti schemi» ha sottolineato Eleonora Artesio prima [illegible] consegnare ad ogni coppia una pergamena ed un'acquaforte ideata dagli allievi del liceo artistico.

Primi a ricevere il premio, applauditissimi da tutti i presenti, Giuseppe e Angela hanno seguito tutta la cerimonia tenendosi per mano, emozionatissimi e con le lacrime agli occhi. «Di momenti belli - racconta Angela - ne abbiamo trascorsi insieme un'infinità. Settant'anni sono lunghi e inevitabilmente siamo stati costretti a fare i conti anche con i dispiaceri». E dei momenti bui, il più triste [illegible] tutti, è stata la morte, qualche tempo fa, del figlio Lorenzo: «Un dolore enorme, impossibile da cancellare».

Astigiano d'origine ed [illegible] commerciante lui, torinese e casalinga lei, nonostante le avversità della vita, Angela e Giuseppe, sono sempre rimasti uniti. «E la sera prima di andare a letto - racconta la figlia Pier Carla - si danno il bacio della buona notte. Si amano ancora come una volta. Fa tenerezza guardarli mentre si tengono per mano».

Loro, [illegible] questo lungo percorso di vita di coppia ci scherzano anche un po'. Giuseppe: «Il peggiore difetto di mia moglie? E' tanto [illegible]. Devo sopportarla con pazienza». Angela: «E lui è tanto noioso. Mi fa venire una barba così...».

Poi, [illegible] cerimonia finita [illegible] dopo le foto di rito, siedono sulle poltroncine rosse della sala giunta. C'è chi si complimenta con loro, chi fa gli auguri. Loro sorridono e ringraziano, Angela alza il calice con lo spumante verso quello del marito: «Cin cin, auguri». E un bacio: «Ti voglio bene».

[l. pol.]

SE UN INCENTIVO FINO A SEI MILIONI NON TI BASTA, TI DIAMO ALTRI QUATTRO BUONI MOTIVI PER SCEGLIERE OPEL.

CORSA
Prezzo listino da lire 17.210.000
Offerta con incentivi [illegible] lire
13.900.000
Chiavi in mano, APIET esclusa

TIGRA
Prezzo listino da lire 24.440.000
Offerta con incentivi da lire
19.950.000
Chiavi in mano, APIET esclusa

ASTRA SW 1.4 90 CV 16 V
Prezzo listino da lire 26.300.000
Offerta con incentivi da lire
21.900.000
Chiavi in [illegible], APIET esclusa

VECTRA SW 1.6 CD
Prezzo listino da lire 38.450.000
Offerta con incentivi da lire
31.900.000
Chiavi in mano, APIET esclusa

Se la tua auto ha compiuto dieci anni, è stata immatricolata prima del 1° gennaio 1987 ed è intestata a te da prima del 30 giugno 1996, ti offriamo l'opportunità di scegliere la tua nuova auto in un'intera gamma di modelli tutti straordinari. L'offerta è valida fino al 30 settembre 1997. Oggi è il momento giusto per scegliere Opel. La qualità che hai sempre sognato, ad un prezzo che non avresti mai immaginato.

Offerte valide alle condizioni descritte nell'articolo 29 del Decreto Legge 31. 12. 1996 N. 669. L'indirizzo Opel su Internet è: http://www.opel.com

GENCAR
Via Nizza 185 - TO - Tel. 011/696.17.55
P.zza Bernini 11 - TO - Tel. 011/447.10.91
C.so Siracusa 33 - TO - Tel. 011/35.25.31
[illegible] C.so [illegible] 340 - Tel. [illegible] 1/405.17.91
MONCALIERI: C.so Trieste 19 - Tel. 011/640.81.65

SAIE
P.zza Derna 229 - Torino
Tel. 011/242.23.54
Via Borgaro 110/b - Torino
Tel. 011/221.75.07
C.so Casale 158 - Torino
Tel. 011/819.60.56

AUTOCLUB
Strada Torino 111 - Chivasso
Tel. 011/910.27.48
C.so R. Margherita 67 - Volpiano
Tel. 011/995.22.99

OPEL
ifa GRUPPO
Dal 1951, auto e servizi

Nomine: il sindaco firma gli incarichi per i consiglieri d'amministrazione

[redacted] sindacalista guiderà [redacted]

E all'Atm conferma a Guerra

Nomine in dirittura d'arrivo. Il sindaco le annuncerà oggi, a due giorni dalla scadenza. Ieri Valen[redacted] Castellani ha trascorso la giornata a rileggersi i curricula dei candidati del Comune [redacted] consigli d'amministrazione di Atm, Amiat, Satti, Azienda Farmacie, FinPiemonte, Italgas, Aem. Poi [redacted] incontrato i capigruppo di maggioranza, Nicola Tranfaglia (pds), Mariangela Rosolen (rifondazione comunista), Michele Paolino (Alleanza per Torino), Giovanni Porcellana (ppi), Silvio Viale (verdi). E' stato l'ultimo scambio di indicazioni e di opinioni, sono [redacted] fatti identikit, segnalati [redacted].

La volontà del sindaco è di rinnovare la fiducia a chi ha lavorato bene, di cambiare il meno possibile. Ma dai gruppi consiliari sono giunte richieste di innesti nuovi, in particolare per la Satti.

Atm e Satti avranno funzioni ben distinte, la prima si occuperà del trasporto su gomma e tranviario, la seconda dei collegamenti ferroviari. I due presidenti saranno presenti in entrambi i consigli d'amministrazione. Mentre per l'Atm [redacted] probabile la conferma di Gianni Guerra (volu[redacted] da Castellani nonostante perplessità in alcuni gruppi di maggioranza), per la Satti s'ipotizza l'elezione del sindacalista Cgil Giancarlo Guiati, vicino al pds, al posto di Mario Boidi, gradito a Forza Italia.

Tra i nomi nuovi per i due consigli delle aziende di trasporto pubblico figurano anche Luigi Margaria, Paride Gariglio (proposti dal ppi), Giorgio Giordano (indicato da rifondazione).

Scontata la conferma di Bernardo Ruggeri alla guida dell'Amiat. Condivisa da tutta la maggioranza la designazione di Angelo Tartaglia, già assessore comunale, all'Aem, ma per quest'ultima c'è ancora tempo.

Ancora in bilico, invece, la reinvestitura del professor Martinetto alla direzione dell'Azienda Speciale Farmacie. Nel centro sinistra c'è una candidatura che riscontra molti consensi, quella di Maurizio Mancini, [redacted] assessore in Comune ed ex presidente dell'Usl 1. Il problema è rispetto all'attuale vertice delle Farmacie, giudicato positivamente.

Restano poche ore per scegliere. Castellani [redacted] annunciato che alle 12,30 firmerà gli incarichi, poi partirà per gli Stati Uniti do[redacted] fermerà una settimana. Sull'agenda delle scadenze rimarrà solo quella della nomina del sovrintendente del Regio, [redacted] in questo caso, entro metà luglio, spetterà al Consiglio comunale decidere, con una votazione. Peraltro, ieri, il sindaco ha cominciato [redacted] sondare i capigruppo. La rosa delle candidature si sta restringendo. [redacted] nomi più ricorrenti [redacted] Giorgio Balmas (ex assessore alla Cultura e ideatore di Settembre Musica), Alberto Conte (il vicepresidente del Regio), Enzo Restagno (direttore di Settembre Musica), Valter Vergnano (direttore dell'Unione musicale), ma ci sono anche insistenze per convincere manager come Cesare Annibaldi e Francesca Camerana. Di Giovanna Cattaneo, invece, si parla sempre più come responsabile della nascitura Azienda dei Musei.

Ieri, infine, il presidente del Consiglio comunale Mauro Mari[redacted] ha stabilito con tutti i capigruppo il programma dei lavori di lunedì: sarà una seduta irta [redacted] polemiche [redacted] ordini del giorno contrapposti [redacted]: rientro in Italia dei Savoia e il caso Somalia.

Luciano Borghesan

Da sinistra, **Gianni Guerra** presidente Atm e **Giancarlo Guiati**, segretario Cgil per le Politiche Territoriali

Sorgerà nel giardino dedicato [redacted] Coppi davanti al Motovelodromo

Monumento [redacted]l Campionissimo

Tarantino ha presentato ieri il prototipo

E' cominciata ieri [redacted] Municipio la seconda tappa della [redacted] al monumento dedicato a Fausto Coppi. E al fratello Serse, morto in gara a [redacted] metri dal Motovelodromo. Davanti al quale, nel giardino già dedicato al grande Fausto, il monumen[redacted] sorgerà. In bronzo, dieci metri d'altezza, una strada che sale a spirale e in cima alla quale Coppi alza [redacted] braccio, vincitore.

Il basamento sarà circondato dal pavé, il mitico fondo dei tratti duri della Parigi-Roubaix. E attorno, ha anticipato Nino Defilippis con a fianco Zilioli, «pietre dei valichi italiani cari a Fausto, tutte autenticate dai [redacted]ndaci».

La prima tappa l'ha vinta Castellani il [redacted] aprile scorso, quando ha convinto l'amministrazione comunale [redacted] stanziare l'apporto iniziale di 100 milioni all'Associazione pro monumento. La compongono Nino Defilippis, sue l'idea e la battaglia, Guazzone, Marello e Giuseppe Tarantino. Lo scultore ieri ha presentato il prototipo dell'opera, ed ha lavorato spinto soprattutto dal tifo coppiano.

Adesso la seconda tappa. Approvati idea [redacted] luogo del monumento, destinati 100 milioni, occorre arrivare [redacted] necessari per finire l'opera entro il '98. In Canada, Gianni Pavesio presidente dell'Italtech ha già iniziato [redacted] raccolta di fondi. E si muove la Francia, sui cui colli targhe [redacted] steli già ricordano «Fostò», l'italiano che la conquistò in bicicletta. [b. p.]

Ni[redacted] Defilippis (a destra) e Italo Zilioli con il prototipo

Donne a rischio

Sport e [redacted] l'osteoporosi

La terminologia medica la chiama «osteoporosi». Per gli specialisti [redacted] semplicemente il «ladro silenzioso», perché non si manifesta [redacted] non quando compaiono le conseguenze. L'osteoporosi, cioè la rarefazione progressiva del tessuto osseo, è uno dei principali nemici dell'età. In Italia, per questo problema, ogni 15 minuti una persona si rompe [redacted] collo del femore: [redacted] a rischio tutti gli individui oltre i 50 anni, ma soprattutto le donne, a causa degli squilibri ormonali della menopausa.

Ecco, in sintesi, il quadro tracciato ieri sera alle Molinette, al dibattito pubblico organizzato dalla Società italiana di osteopo[redacted] in collaborazione con la Centrale del latte di Torino, per discutere di conseguenze e prevenzione. In sala (moderatore il giornalista Edoardo Ballone, della Stampa), hanno esposto i risultati [redacted] più ricerche i professori Franco Balzola (dietologo) e Giancarlo Isaia (endocrinologo).

Quali sintomi fanno sospettare la comparsa dell'osteoporosi? «La diagnosi - spiega Isaia - [redacted] sospettata in caso [redacted] dolori improvvisi a livello di colonna vertebrale». Fra le cause scatenanti, la sempre più scarsa esposizione al sole, che sta facendo aumen[redacted] i casi nei [redacted] dell'Europa mediterranea. «Stare [redacted] sole in media 10 minuti al giorno - consiglia Isaia - sarebbe già un buon antidoto. Ed è sufficiente che al sole vengano esposti anche solo viso e braccia».

Per ridurre i rischi, si punta poi sull'alimentazione, con cibi ricchi [redacted] calcio: «Privilegiare latte e derivati, come yogurth e formaggio. E poi alimenti con calcio che non incrementino contemporaneamente i grassi nel sangue». Infine: «Praticare attività fisica sistematica ed astenersi dal fumare». [m. acc.]

IN BREVE

■ [redacted]. Incontro oggi alle 9,30 via Lemie 48 per discutere di «difesa [redacted] sviluppo della scuola elementare». Organizzano 67 insegnanti che hanno raccolto firme (dicono siano già duemila) per protestare contro la riforma.

■ [redacted] Oggi, dalle 9 alle 13, a Palazzo Lascaris, convegno regionale «Riforma dell'assistenza pubblica in Italia». E' un confronto [redacted] le forze socia[redacted] sulle proposte di legge di Rifondazione comunista.

■ [redacted] Oggi e domani, all'hotel Concorde di [redacted] Lagrange 47, assemblea elettiva della Confederazione nazionale dell'artigianato [redacted] della piccola e media impresa. Si vota oggi [redacted] 10-13,30 e dalle 15 alle 19, domani mattina dalle 9,30.

■ [redacted] «Quale riforma della legislazione sul diritto di asilo in Italia» è il titolo del convegno che si svolge oggi in corso Unità d'Italia 125. Organizza Amnesty international: la partecipazione costa 15 mila lire, prenotazioni all' 817.00.00.

■ **MESSA [redacted].** In occasione della solennità [redacted]ei santi apostoli Pietro e Paolo, domani alle 11, nella chiesa della Misericordia, messa in latino secondo l'anti[redacted] rito [redacted]

■ [redacted]. S'intitola «Chiama l'Africa» la campagna italiana per un nuovo patto di solidarietà [redacted] l'Africa. Domani, [redacted] piazza San Salvario, dalle 17,30 alle 19,30, si raccolgono sottoscrizioni.

■ [redacted] Lunedì, [redacted] 16, all'Istituto bancario San Paolo, in via Santa Teresa 1/G, assemblea ordinaria dell'Ape, l'associazione proprietà edilizia.

■ **GIORNI D'ESTATE.** Una petizione per ridimensionare programma ed orari delle manifestazioni [redacted] Giorni d'estate, in corso alla Tesoriera, [redacted] stata presentata ieri in Comune dai rappresentanti di [redacted] comitato spontaneo. E' sottoscritta da 630 persone.

TUTTO PER IL BAGNO SHOW ROOM

SANITARI
IDROMASSAGGIO
[redacted]
ARREDO BAGNO
PIASTRELLE
CONSULENZA E PROGETTAZIONE

GRUPPO DELTA
TE TERMOSANITAR EPOREDIESE
LESSOLO (Ivrea) - Via A. Casale, [redacted] - Tel./Fax 0125 58286-58391-58852

LA STAMPA & PUBLIKOMPASS
PUBBLICITÀ [redacted] VALE

[redacted]
CENTRO STUDI SAN GIORGIO
[redacted]
Ragionieri Geometri Liceo
Corsi [redacted]
[redacted] INDIRIZZO DI STUDIO
[redacted]
[redacted]
IVREA [redacted]
[redacted] 14/16
[redacted] (0125)
[redacted] - 35.54.57

TERMONAFTA
di Ottino Giorgio
CERTIFICATA UNI ISO 9002
Via Jervis, 47 - [redacted] - Tel. 0125 641665
CONDIZIONATORI [redacted]
Installatore autorizzato per Ivrea
Installazione, manutenzione, assistenza e 3° responsabile
IMPIANTI [redacted]
BRUCIATORI [redacted]S E GASOLIO
CALDAIE MURALI E [redacted]
APPARECCHI [redacted] IL TRATTAMENTO DELL'ACQUA
La ditta certificata ISO 9002 prevede un programma di manutenzione per impianti termici, in conformità alle richieste della legge 10/91 D.P.R. 412/93 con rilascio di dichiarazione di conformità e analisi di combustione con compilazione libretto impianto.

LARGO AI GIOVANI.

Civic
Fate largo a New Age, ulti[redacted] nata della famiglia Civic. Motore 1.4 sedici valvole e, proprio come nella Civic 1.6 [redacted] 160 cavalli; iniezione [redacted] PGM-FI, sospensioni a doppi bracci trasversali derivate dalla Formula Uno, servosterzo, alzacristalli e specchietti elettrici, predisposizione autoradio con altoparlanti, [redacted] inerziale, antifurto "Immobiliser" e due anni di garanzia a chilometraggio illimitato. [redacted] questo ad un prezzo che non ha precedenti: L. 23.250.000*. Honda Civic New Age, largo ai giovani.

MODELLO	1.4 New Age	1.4i S	1.5i LS	1.4 ES V-MATIC	1.6 VTi
PREZZO* [redacted]	23.600	26.300	a partire da 31.500**	[redacted]	44.400**

**Iva [illegible]

Nuova Honda Civic New Age. L. 23.600.000*

Honda aderisce all'Iniziativa del Governo offrendo L. 4.380.0000 a chi cambia l'auto con più di 10 anni.

Nuova Concessionaria Honda per Ivrea [redacted] Valle d'Aosta
FUTURAUTO
IVREA - Via Jervis, 37 - Tel. 0125/641166
HONDA CARATTERE INDIPENDENTE
Servizio Honda assistenza 24 ore su 24 su strade e autostrade di tutta Europa (167 801175). Garanzia europea [redacted] chilometraggio illimitato generale [redacted] - 3 anni; corrosione passante - 8 anni. [redacted] ricambi a Verona.

MERCOLEDÌ tuttoscienze
I supplementi de LA STAMPA
Una settimana ricca di tutto.

LEGGI TRE, PAGHI DUE.

ABBONAMENTI ANNUALI

COPIE A SETT.	COPIE IN 1[redacted]	PREZZO (L. 1000 a copia)
6	308	L. 308.000
5	257	L. 257.000

Il giornale viene consegnato tramite posta.

Con l'abbonamento, La Stampa costa solo 1000 lire.
In pratica, ogni tre copie una è gratis.
LA [redacted]
A conti fatti, abbonatevi.

PER INFORMAZIONI: UFFICIO ABBONAMENTI DAL LUNEDI' AL VENERDI' - ORARIO 9-12,30 / 14-18. SABATO 9-12,30
TEL. 011/6568334-335 - FAX 011/5627958

L'abbondante pioggia ha fatto cedere alcune travi nella parte più antica del complesso

Crolla il monastero delle benedettine

Sos dal santuario di Belmonte

E' crollata una parte del monastero delle monache benedettine, l'edificio più antico del santuario di Belmonte, sopra Valperga. Le abbondanti piogge di questi giorni hanno fatto cedere, ieri pomeriggio, alcune travi che sostengono la stanza centrale rendendo pericolante il tetto. I danni sono ingenti: alcune centinaia di milioni. Rischia di andare perduto, così, un pezzo di storia di notevole importanza, non solo per la popolazione canavesana.

Basti pensare, infatti, che secoli fa proprio il monastero fu mèta del passaggio della Sindone. Del crollo della capriata se ne sono accorti ieri i frati che vivono nel santuario. «Abbiamo sentito un forte boato - afferma padre Pacifico, padre guardiano del convento -. Adesso speriamo che cessi di piovere». La Soprintendenza ai beni monumentali è già stata avvertita del disastro. «Bisogna fare in fretta: - dice Federico Fiandro, presidente dell'Ente Parco del Sacro monte di Belmonte - quello che è successo è solo il risultato della mancanza di fondi che non ha permesso una costante manutenzione del complesso».

Le travate crollate di quelle che sostengono miracolosamente il tetto del monastero sono vecchie. Il convento, anche attiguo all'edificio che fu destinato alle suore benedettine nel XIV secolo, non corre invece pericolo. L'edificio che rischia di crollare è uno dei più antichi monasteri sorti in Canavese. Nel 1601 fu poi abbandonato dalle monache e utilizzato dai padri francescani fino al 1700 quando venne eretto l'attuale convento di Belmonte. Il rischio che crolli tutto è davvero concreto. «Siamo preoccupati - continua padre Pacifico -, il tetto potrebbe cedere completamente da un momento all'altro e portare via con sé mura antichissime, di inestimabile valore». Ora sperare in un miglioramento delle condizioni meteo non è più sufficiente. «Anche se dovesse smettere di piovere - conclude Fiandro - il problema non sarebbe risolto ma al massimo rimandato».

[gp. mag.]

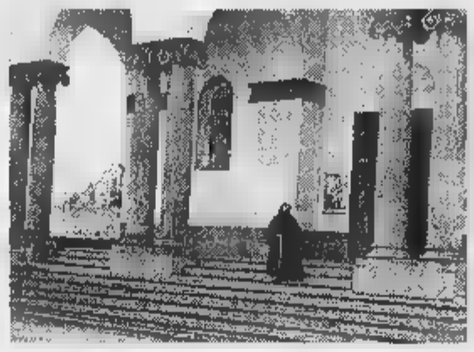

Il santuario di Belmonte rappresenta una delle mète religiose più frequentate in tutta la regione: «Adesso è necessario l'intervento della Sovrintendenza»

OLIVETTI

Mobilità dietro l'angolo?

Torna ad affacciarsi lo spettro della mobilità, negli stabilimenti Olivetti in Canavese? Sì, secondo i vertici della Fiom-Cgil. «L'azienda - si legge in un comunicato -, oltre alle 500 mobilità richieste per Marcianise, sta decidendo in modo assolutamente unilaterale di riservarsi, per ora, altri 500 posti di cui circa 400 in Canavese. E questo nonostante che Colaninno, ad un tavolo ufficiale come quello del ministero dell'Industria, abbia formalmente dichiarato che per il '97 in Italia non si prevedono esuberi e quindi eccedenze occupazionali».

Secondo la Fiom, al sindacato non è mai giunta alcuna comunicazione circa l'apertura di una fase di crisi aziendale. «Il comportamento della Olivetti è inaudito - dicono i sindacalisti -, nell'incontro del 3 luglio a Roma tali questioni dovranno essere chiarite».

[m. rev.]

Nuovo progetto del Consorzio per il Distretto Tecnologico del Canavese

«Il laser può battere la crisi»

Alla Rtm nasce un polo tecnologico d'avanguardia

Anche il laser entra a far parte dell'elenco di iniziative per il rilancio del Canavese. La creazione di un «Polo per le tecnologie laser» è, infatti, l'ultimo progetto del Consorzio per il Distretto Tecnologico del Canavese: l'obiettivo è dare al territorio la possibilità di sviluppare le molte potenzialità di questo settore, che occupa già un posto di rilievo nell'economia locale.

«Il nostro compito - sostiene Piero Pomella, presidente del Consorzio - è rivitalizzare e incentivare le piccole e medie imprese che già operano in Canavese. Con il Polo per le tecnologie laser si vuole frenare l'emorragia di aziende che, soprattutto nel settore della meccanica, utilizzano il laser, offrendo loro i vantaggi e quelle condizioni di lavoro ideali che altrimenti troverebbero altrove».

Al centro di questo polo tecnologico ci sarà la Rtm di Vico, in Valchiusella, che da circa 20 anni dedica al laser investimenti e risorse, soprattutto nel campo della ricerca. Ma sono una quindicina, in tutto il Canavese - da Ciriè a Lugnacco, da Caluso a Rivarolo, senza dimenticare l'Olivetti -, le industrie che già utilizzano il laser per le attività produttive. «La cultura del laser - dice Maichi Cantello, direttore tecnico della Rtm - certamente manca; e non mancano le aziende meccaniche, nelle quali la tecnologia laser può avere diverse applicazioni».

Ieri, nella sede della Rtm, il polo per le tecnologie laser è stato ufficialmente presentato ai rappresentanti del mondo industriale e politico canavesano. Al più presto verranno avviate le prime iniziative concrete: uno sportello informativo, un laboratorio di sperimentazione (entrambi negli impianti di Vico) e corsi di formazione. «Diffondere la tecnologia laser - spiega ancora Cantello -, organizzare dei servizi comuni, incrementare l'offerta sul mercato: sono gli impegni che porteremo avanti nei prossimi mesi». Aggiunge Pomella: «Ci sono i presupposti per far diventare il Canavese una punta avanzata di questa tecnologia innovativa, a livello nazionale ed europeo».

[m. rev.]

Rapina a Mazzè

Bandito alla Crt chiama a fuggire con 57 milioni

Momenti di terrore ieri mattina per una rapina alla Crt di Mazzè, via Italia 21. Alle 8,45, quattro banditi armati di pistole e con il viso parzialmente coperto, hanno fatto irruzione in banca: in quel momento c'erano gli impiegati Piero Garetto, 39 anni, di Strambino, Barbara Vecchio, 24 anni, di Foglizzo, e sei clienti. Mentre tre banditi tenevano a bada clienti e personale, un quarto si dirigeva alle casse, impossessandosi di 57 milioni tra denaro contante, valuta estera e assegni. Tutto è durato una manciata di minuti: i rapinatori sono usciti indisturbati, fuggendo a bordo di una «Croma» che avevano parcheggiata poco distante. Senza esito i posti di blocco dei carabinieri.

Suoni Gran Paradiso

Concerto in quota con l'orchestra del Piemonte

Sarà il concerto più alto dell'estate in Canavese quello che sabato 26 luglio, con inizio alle ore 11, vedrà impegnati i giovani musicisti dell'Assieme di ottoni dell'orchestra sinfonica giovanile del Piemonte. Si esibiranno al Pian Ballotta, a quota 2500 metri, lungo il sentiero che collega il Parco del Gran Paradiso con quello della Vanoise. Organizzano gli «Amici del Gran Paradiso»: «Il concerto inserito nella rassegna "I suoni del Gran Paradiso" vuole essere un ideale omaggio all'Europa, a cinquant'anni dalla firma del trattato di Roma, in un ambiente di natura viva qual è il Gran Paradiso che con il confinante Parco della Vanoise rappresenta la più vasta area protetta dell'Europa occidentale».

DOVE & QUANDO

VIVENTI. Alle 21,15, in piazza Ottinetti a Ivrea, Teleradio Eporediese organizza una partita a scacchi con i pezzi impersonati da figuranti in costume medievale. La partita vuole riproporre una celebre sfida che vide opposti, nel XIV secolo, Jolanda, figlia del castellano Renato di Challant, e il paggio Fernando. Biglietti a 10 e a mila lire.

DAL VIVO. Rinviato alla prossima settimana il concerto latinoamericano in programma oggi alle 21 in piazza Litisetto a Rivarolo con gli «Havana express».

IMMAGINI Alle 21,30, in sala Santa Marta a Ivrea, l'Associazione del Castello propone una proiezione di diapositive riguardanti il sistema solare.

Alle 21, nel cortile della Banca di Credito Cooperativo di Vische, la locale compagnia dei «Tredici a teatro» presenta la commedia «Carlin Cerutti, sarto per tutti». Ingresso libero.

BRASILIANA Nel cortile di Santa Marta ad Albiano prosegue la settima edizione della Festa brasiliana. Allo 19 apre il ristorante, con specialità italiane e del Brasile; alle 21,15 inizia il «Forrò», con partecipazione straordinaria dell'interprete di «Uma brazilera» (per molti mesi nelle classifiche di vendita) Dilene, insieme al gruppo dei Brazilian Love Affair. L'ingresso è libero.

DI PITTURA. S'inaugura alle 18, in sala Santa Marta a Ivrea, la collettiva dei pittori del gruppo torinese «Acca 85». La rassegna è visitabile fino al 6 luglio, tutti i giorni dalle 16 alle 19.

LA Proseguono a Candia le celebrazioni per i novant'anni di fondazione della banda «La primavera»: alle 15, sul sagrato della chiesa, saggio dei ragazzi del corso di orientamento musicale; alle 21 il concerto della banda candiese. Ad Aglié si esibiscono, alle 21 sul piazzale Poggionetto, le bande musicali di Caluso e Valperga.

Oggi e domani, a **Vico**, festa di San Giovanni: in entrambe le serate si balla con l'orchestra «Franco e i Fantasy». La patronale della frazione **Muria** di Castellamonte propone, alle 21, il «Viares» in piazza, seguito dal concerto della banda; domani alle 15 intrattenimento all'aperto. All'agriturismo «Il Narciso» di **Castelnuovo Nigra** questa sera si balla con i «B and G». Alle 16,30, a **Montenaro**, riapre i battenti la mostra di pittura a hobby. La serata danzante (inizio alle 21) vede ospite l'orchestra Paradise. Grigliata, alle 21 in piazza Adua a **San Benigno**, allietata dalla musica del Duo Primavera. A di Rivarolo s'inaugura la Sagra del Tomino: alle 19 apertura del padiglione e alle 21 si balla con I Mirage. Programma di musica latinoamericana a , mentre domani le danze saranno proposte da Tino e gli Amici. A **Banchette** musica giovane con Midnight Express.

GLI ALPINI. Festeggia il trentennale di fondazione il Gruppo Alpini di Bairo. Alle 21, in Municipio, concerto del coro Ana di Ivrea. Domani alle 9,30 il raduno e la sfilata delle penne nere. Analoga manifestazione a Forno, dove il gruppo locale compie settant'anni.

Alle 21, nel Castello Malgrà di Rivarolo, Beppe Gambetta e Carlo Aonzo presentano un concerto per strumenti a corda dal titolo «Romantiche sonorità degli inizi del secolo dalla terra di Liguria».

A E' in programma domani il primo appuntamento della seconda edizione del «Mercatino Gran Gran Paradiso». In località Pian della Balma, possono esporre solo raccoglitori di merce antica e/o usata, collezionisti e privati. Telefonare (0124) 953.186 e 26.047.

INGRIA, «Giro delle frazioni», domani a Ingria in Valsoana: è una podistica a un tracciato collinare di 7 km da percorrersi due volte. Ritrovo alle 8 nella piazza del Comune, partenza alle 9.45. La manifestazione è organizzata dai giovani sportivi di Ingria. Per informazioni telefonare al numero 0124/629.704.

Continua la festa brasiliana ad Albiano

Porte aperte sabato 28 e domenica 29

A.D. Motors
C.so Vercelli, 66 - Torino - Tel. 011/2489100 r.a.
C.so Vercelli, 285 - Torino - Tel. 011/200568 r.a.

Central Motors
C.so Ferrucci, 24/E - Torino - Tel. 011/4341900 r.a.
C.so Francia 138/A - Collegno (TO) - Tel. 011/784088 r.a.

La nuova Toyota Corolla è tre porte, cinque porte e station wagon, anche 4WD, con motori 1300 e 1600, tutti 16 valvole. E non solo: anche G6 1300 con cambio sportivo e sei marce. Toyota Corolla a partire da L. 18.510.000*: venite a scoprire perché non è solo una macchina.

TOYOTA

Aperto a Borgaro il calciomercato Dilettanti che chiuderà il 28 luglio

Pinerolo, novità a tutti i livelli

Di Leone il presidente e Russo l'allenatore

Un mese di trattative per delineare gli organici della prossima stagione. All'hotel Atlantic di Borgaro è iniziato il calciomercato dei Dilettanti che si protrarrà, ogni lunedì e giovedì, fino al 28 luglio.

In primo piano le società della provincia di Torino che hanno deciso di rifarsi il trucco per la prossima annata calcistica, anche se in questa prima fase di trattative i cambiamenti maggiori arrivano dagli organigrammi dirigenziali più che dalla compravendita dei giocatori. Nel Campionato Nazionale Dilettanti militeranno due squadre della provincia torinese: l'Ivrea ha preso il posto del retrocesso Moncalieri, mentre il Pinerolo, reduce da una buona annata, affronterà la prossima stagione con un cambio alla presidenza. Dopo oltre dieci anni prima come dirigente e poi come presidente Chiaffredo Gallo lascia la società biancoblù in mano a Filippo Di Leone, ex giocatore [illegible] Primavera del Torino e, sul finire della carriera, dello stesso Pinerolo.

Analoga situazione nel retrocesso Moncalieri, dove Domenico Pavia ha deciso di consegnare la poltrona presidenziale a Giuseppe Agbemo.

Proprio da Pinerolo e Moncalieri arrivano le prime trattative. I biancoblù hanno cambiato allenatore, sostituendo Enrico Bortolas, che potrebbe accasarsi in una società professionistica, con Lucio Russo, proveniente dal Cavallermaggiore. Il centrocampista Schina è stato ceduto al Saluzzo, mentre per il difensore Pallitto ci sono gli interessamenti di Alpignano, Volpiano e Sangiustese. Potrebbe partire anche la punta Pia verso il Chieri dei confermati Comi e Benedetti, mentre a Pinerolo si cerca [illegible] insistenza l'astigiano Cugusi.

Nell'Ivrea di mister Brucato, il difensore Danzè interessa al Lascaris neopromosso in Eccellenza così come Storgato, che potrebbe invece iniziare la carriera di allenatore nel settore giovanile della Juventus.

Grandi movimenti anche al Moncalieri: il presidente Aghemo vuole tornare al più presto nel CND per dare la scalata alla C2 e per questo rivoluziona la squadra mettendo sul mercato gran parte della rosa della passata stagione cercando di dare un taglio netto con il passato. Il presidente vorrebbe trattenere Segato e Camani, che però interessa anche all'Ivrea, e apre la caccia a La Rocca del Volpiano e al capocannoniere del girone B del Campionato Nazionale Dilettanti, il casalese De Riggi.

Al Lascaris approda la punta De Masi, dal Bacigalupo, mentre all'Alpignano, la cui formazione juniores disputerà il campionato nazionale, [illegible] il portiere Pirinei, che lo [illegible] anno ha difeso i pali del Giaveno Coazze.

Dopo un anno sulla panchina del Biella Villaggio Lamarmora, Enzo Vogliotti allenerà la formazione degli juniores nazionali della Sangiustese, che è in trattativa con Cuneo e Valenzana per la cessione di Romeo, mentre Wellmann resterà a San Giusto a meno di richieste di formazioni di categoria superiore.

Il Rivoli del nuovo vicepresidente Giuseppe Manara e del neodirettore sportivo Filippo D'Amico conferma mister Benedetto Pasqua, acquista l'attaccante Cusenza dal Venaria e perfeziona il ritorno del difensore Renzi dopo un anno al Saluzzo.

Si trattano anche passaggi di società: è attesa per la fine della prossima settimana una risposta definitiva all'offerta dell'attuale presidente del Venaria Prunelli e di Chiaffredo Gallo per l'acquisto della Pro Vercelli.

Paolo Accosato

SPORT FLASH

Pallanuoto, c'è Osra-Bogliasco

Penultima gara casalinga per l'Osra che si aggrappa alla matematica per non rinunciare ai playoff promozione. Oggi i torinesi ricevono (ore 16, Stadio) la capolista Bogliasco che ha 5 punti di margine.

Ippica, [illegible] a Vinovo

Favoriti (ore 20,45): I. Talmon, Tost, Turchese King. II. Uptown Pink, Urraco Gi, Uxalma. III. Torris Sem, Tango di Mar, Tarchezia. IV. Scorsese Jp, Olao, Solingo. V. Soldanella, Oman del Pino, Sfinea. VI. Scommor, Senina Mo, Racer Roc. VII. Robinia Petral, Sandy Donlisa, Silvy Junior. VIII. Usted Edipi, Urfa Top, Unlaw Roc. IX. Uzbekistan Im, Urcada, Ullallà, Uemon.

I programmi del weekend

Tennis oggi: tornei a squadre, Under 16 femminile, semifinale regionale: Monviso-Le Pleiadi (h. 15, c. Allamano 25, Grugliasco).
Podismo domani. A Ingria, campionato canavesano (7 km [illegible] 9,45); a Villar Perosa Memorial Dario Storero, 8 km (ritrovo [illegible] B in piazza del Centenario); a Castiglione Giro podistico, 12.400 m (alle 8,45); a Chiomonte Trofeo Aimar (10 km [illegible] ritrovo alle 8 presso lo Sci Club Frais); infine la StraCiriè, 10.400 m con ritrovo alla Villa Remmert alle 8.
Moto domani. Il Moto Club San Mauro organizza la corsa in salita Rivalba-Cinzano. Prove dalle 9,30; prima manche alle 15 e seconda alle 16,30. Classi scooter, 15, 250, 600, open, sidecar e moto d'epoca.
Hockey prato domani. Ultimo turno di A femminile: per evitare la retrocessione, il Cus Ina Assitalia deve vincere sul campo del Cus Catania e sperare in un ko casalingo del Villazzano col Cus Brescia. In A2, l'Hc Torino chiude ospitando il Liguria (corso Tazzoli, [illegible] 11,30).

Basket, [illegible] per i giovani

Anche quest'anno all'Oasi di Maen (Valtournenche) gestita da don Aldo Rabino si terrà dal 12 al 19 luglio un camp di basket per ragazzi e ragazze nati dal 1977 al 1986. Analoga iniziativa per il minibasket dal 5 al 12 luglio a Castelnuovo Don Bosco (Asti) per ragazzi e ragazze nati dal 1985 al [illegible]. Informazioni presso Bruno Gontero (94.11.436), Max Vercellino (0166-92.380), Roberto Gontero (785.088), Società Ginnastica Torino (455.1601), Morra presso Turbosider Asti (0141-531.946) e Oasi/Omg San Paolo (356.000, martedì e giovedì dalle 20,30 alle 22).

Atletica, [illegible] Garelli e [illegible] Botto

Al meeting internazionale giovanile di Celle, due botti negli allievi con Garelli (Piedi Allegri) primo nel lungo con metri 6,39 e di Sara Botto (Atletica Mondovì) prima [illegible] 200. Fra gli juniores quarto posto Zanarello, primo degli italiani, nel lungo (metri 7,18).

L'INSOLITA MUSICA
DUE NOTTI AL TEATRO

GLI SPETTACOLI

28 [illegible]
piazzetta Mollino, ore 21.30
[illegible]
di e con RUDY MINNAERT e PETER HENS
LA FRAMBOISE FRIVOLE (Belgio)

30 [illegible]
piazzetta Mollino, ore 21.30
[illegible] DIVA
di e con ENNIO MARCHETTO (Italia)

piazzetta Mollino, ore 22,30
MICROCLASSICS
di e con MICHAEL COPLEY e JAN MOORE
[illegible] CLASSIC [illegible] (Gran Bretagna)

1 LUGLIO
piazzetta Mollino, ore 21.30
[illegible] E I SAX
con JEAN MARC PONGY, GUY REBREYEN, JEAN CHARLES RICHARD, MICHEL QBERLI
[illegible] DESAXES (Francia)

6 LUGLIO
piazzetta Mollino, ore 21.30
[illegible]
Divertissement
[illegible] voce e st[illegible]
con DAVID RIONDINO, DIEGO CONTI, MARCO MALATESTA, ANGELO VALORI
DAVID [illegible] e
SUONO&OLTRE ORCHESTRA (Italia)

GLI INCONTRI

27 GIUGNO
Palazzo Reale, ore 21.00
NEL DUBBIO CHIEDERE
incontro con
GIORGIO GALLIONE
e I BRONCOVIZ

[illegible] GIUGNO
Palazzo Reale, [illegible] 21.00
ROCKY THEATER [illegible]
[illegible] COSA ACCADRA' [illegible]
[illegible]
incontro con
PAOLO ROSSI

1 LUGLIO
Palazzo Reale, ore 21.00
[illegible] CABARET, CABARET.
O [illegible]
DIRE [illegible]
[illegible] IN GIRO
incontro con
NANNI SVAMPA

1 LUGLIO
Palazzo Reale, ore 21.00
[illegible] PROFUGHI
E [illegible]. IL TEATRO YDDYSCH E MUSICA
[illegible] LE NOSTRE ORECCHIE
incontro con
MONI OVADIA

6 LUGLIO
piazzetta Mollino, ore 22.30
[illegible] E MILONGHE
incontro con
DAVID RIONDINO

L'INGRESSO AGLI INCONTRI È GRATUITO
PREVENDITA BIGLIETTI (LIRE 10.000):
BOX OFFICE - PIAZZA C.L.N. 251, TEL. 011 5611262
[illegible] TORINO - PIAZZA SAN CARLO 161, TEL. 011 4424740

PAROLE&NOTE
TERZA EDIZIONE • GIUGNO/LUGLIO 1997
CITTÀ DI TORINO

C'è qualcosa di nuovo sull'usato selezionato Novauto!

Un veicolo d'occasione Novauto vale di più:
- fino a 3.000.000* di sconto!
- oppure valutiamo fino a 3.000.000* il vostro usato da rottamare.

E in più è garantito ed assicurato!

Veicoli d'occasione Novauto:
≈ Garanzia [illegible]
– Assicurazione gratis per [illegible]
≈ Garanzia per 12 mesi
– Un'offerta unica ed irripetibile!

Solo da [illegible]

Novauto
Concessionaria FIAT
[illegible] IVREA Corso Vercelli 121
Tel. 0125/251520-251521 - Fax 0125/251542
www.novauto.it

[illegible] 1.100 cc
2.500.000 fino a 1.600 cc

Il più vasto Ipermercato veicoli d'occasione è alla Novauto ad Ivrea.

Un usato Novauto è sempre una garanzia.

Abbonati in aumento ma i direttori dicono: «Vogliamo la sala piena»

Rai, ventotto concerti d'autore

Inaugurazione con Abronovic

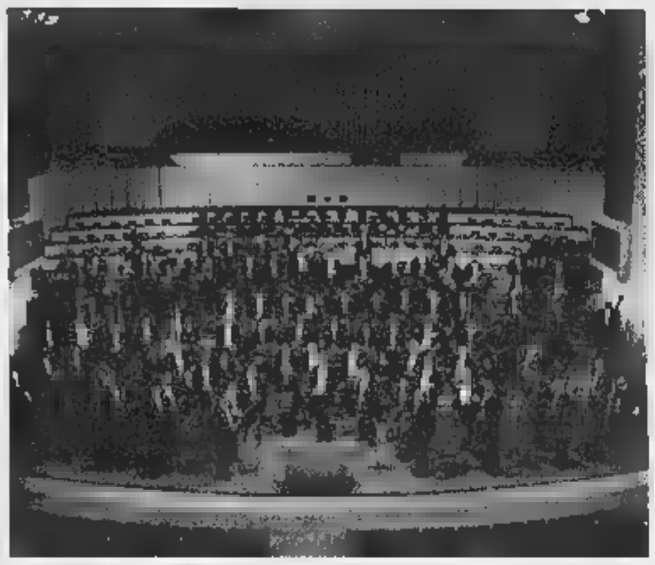

L'Orchestra Sinfonica Nazionale Rai offre raffinate proposte musicali Sopra, Giuseppe Sinopoli che dirigerà due concerti dedicati a Mahler

La stagione '97-'98 della Sinfonica con Sinopoli, Giulini Tate e Marriner

Giuseppe Sinopoli tornerà alla testa dell'Orchestra Sinfonica Rai nella prossima stagione in due concerti mahleriani. Ma ognuno sarà limitato a un solo appuntamento: quindi metà degli abbonati (turno rosso) assisterà a quello del 15 ottobre 1997 («Canti un viandante» e «Sinfonia n. 1»), l'altra (turno blu) a quello del 7 maggio 1998 («Sinfonia n. 2»), eventuali «travasi» di pubblico fino a esaurimento dei posti.

Il perché lo ha spiegato il direttore artistico Sergio Sablich: «Sinopoli vuole la sala piena». Così la presentazione dei nuovi programmi è stata l'occasione per analizzare la situazione che presenta, fra tante luci, anche qualche ombra. Una è rappresentata dal fatto che, pur essendo aumentati complessivamente gli abbonati, l'affluenza ai concerti non è sempre pari al valore della proposta: una disaffezione, sia pur limitata, che crea preoccupazione. Il risultato complessivo è che grandi direttori e solisti cominciano a manifestare dubbi su Torino, che pure si sforza di conservare il ruolo di «città della musica» così faticosamente costruito. Per esempio Kurt Sanderling, una delle più prestigiose «bacchette» internazionali, ha già esplicitamente rifiutato di tornare sotto la Mole. E qualche perplessità - aggiunge il dirigente responsabile dell'orchestra Cesare Dapino - mostra anche lo sponsor, la Fondazione San Paolo, che non coproduce più l'intera stagione ma solo alcuni eventi sia pure importanti».

Per la prossima stagione la Rai interviene sul fronte dei prezzi: i posti all'Auditorium del Lingotto sono stati suddivisi in tre fasce, anziché due, con una interessante possibilità di abbonamenti a tariffe ridotte.

Ma la cosa principale rimane il cartellone, 28 appuntamenti, davvero notevole. Inaugurazione il 2 ottobre con Yuri Abronovic in pagine di Franck, Musorgskij e Skrjabin. Ritorno di Jeffrey Tate con un concerto straussiano e un altro dedicato a Petrassi e Bruckner. Concerto da non perdere ai primi di aprile con Neville Marriner che svaria i repertori francese e inglese. E' poi prevista una avvincente «Messa di Requiem» di Verdi con Giulini. Fra gli altri nomi spiccano Heinrich Schiff, Armin Jordan (con l'orchestra ospite della Suisse Romande), Sylvain Cambreling, Roberto Abbado, Umberto Benedetti Michelangeli. E naturalmente ci sarà una presenza assidua di Eliahu Inbal, con un «pezzo da novanta» nel «Sigfrido» di Wagner suddiviso in tre «puntate».

Tra i solisti citiamo Bruno Giuranna, Salvatore Accardo, Christian Zacharias, Pierre Amoyal, Michail Pletnev, nonché alcune prime parti dell'orchestra come Ettore Bongiovanni, Michele Carulli. Gli autori? Ci sono tutti i «pesi massimi», con un occhio di riguardo per Mozart, Strauss, Shostakovic, Mahler e Bruckner.

Leonardo Osella

San Filippo: i nuovi programmi

Il regista Paolo Trenta e due attrici del Gruppo Associati del Teatro San Filippo

Fra cortili di sera e titoli in valigia

Programmi estivi e invernali al **TEATRO SAN FILIPPO**. E' stato presentato ieri il cartellone '97-98 del Gruppo Artisti Associati diretto da Paolo Trenta. E, per l'occasione, è stata illustrata pure la rassegna estiva **Cortile sera, bel tempo si spera**, che si svolgerà nei prossimi giorni. **La valigia dell'avvocato** è invece il titolo della prossima stagione: sei spettacoli, tutti classici, tutti scelti «come opzione possibile alle valutazioni "deboli", soggettivistiche, che tutelano la finzione gioco fine a se stesso» spiegano i curatori. Un invito alla concretezza, insomma, da contrapporre al teatro inteso come «costruzione arbitraria della mente». Così la «Valigia dell'avvocato» titolo racchiude «un viaggio nella realtà, un desiderio di cose concrete e promettenti». Gli spettacoli sono programmati, a ingresso libero, nella sala di Maria Vittoria 5 (011/541.136) il sabato alle 21,15 e la domenica alle 15,30 e 21,15. Si comincia, il 25 e 26 ottobre, con il «Romeo e Giulietta» shakespeariano. Il testo, la cui genesi risale alla novellistica italiana, sarà affrontato nel complesso intreccio dei suoi diversi motivi: dalla vicenda degli innamorati nati sotto cattiva stella, alla figura della «morta viva» che ispirò i romantici. E ancora, dal drammatico scontro fra generazioni all'irriducibile lotta tra le ragioni dell'odio e quelle dell'amore. Si passa poi (13 e 14 dicembre), ad un testo molieriano nutrito di pervasiva ironia, ovvero «Il borghese gentiluomo» (13 e 14 dicembre). Nel 1669 un inviato della Sublime Porta di Costantinopoli si presentò alla corte di Francia, latore di un messaggio del sultano dei turchi per il re francese. Il pittoresco incontro tra due mondi, che gareggiavano nell'esibire il loro sfarzo, sortì notevole effetto artistico, dal momento che indusse il re a desiderare una «turcheria», ovvero uno spettacolo con costumi e danze di sapore moresco. La commedia, rappresentata per la prima volta al castello di Chambord per il re e la sua corte, vede il ricco mercante Jourdain protagonista di una impervia scalata sociale. Segue, il 24 e 25 gennaio, «Gl'innamorati» di Goldoni, commedia composta a Bologna nel settembre del 1759 e rappresentata al Teatro San Luca di Venezia nello stesso anno. La libertà e la presa di coscienza umana temi dominanti de «La donna del mare» di Ibsen, in scena il 7 e il marzo. Seguiranno «Il giardino dei ciliegi» di Cecov e «I giganti della montagna» di Pirandello. Durante la stagione saranno proposti pure cicli di conferenze dedicati a «Dracula. Cent'anni di immagini e di immaginario» (a cura di Massimo Centini, dall'11 novembre) e alla stregoneria. In programma anche laboratori teatrali e allestimenti di «Radiogialli».

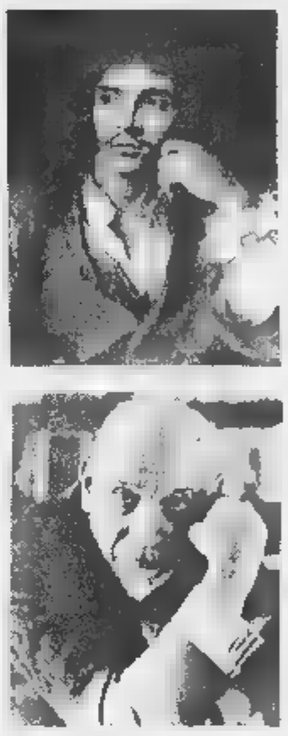

Un'immagine di Molière uno degli autori presentati ne «La valigia dell'avvocato» assieme a Luigi Pirandello

Più imminente è invece la rassegna «Cortile di sera, bel tempo si spera», organizzata dall'1 al 22 luglio nel cortile interno dell'edificio. Primo appuntamento, l'1 alle 21,30, è con musiche e danze occitane. Seguirà, il 2 luglio, «Quando la danza diventa poesia» con la Compagnia di Carol Davies e Susan Parker che proporrà variazioni dal classico al moderno, jazz e tip-tap. Fra i protagonisti della rassegna anche il Gruppo Artisti Associati con «L'avaro» di Molière (5 e 6 luglio), i musicisti Davide Vendramin e il Trio Minguzzi.

Silvia Francia

DOVE *andiamo*

L'Auditorium ospita questa sera alle 21 il concerto dell'Orchestra Sinfonica Nazionale Rai diretta da Eliahu Inbal. In programma, l'Ottava e la Quinta di Beethoven.

S'intitola «Operetta Danubio al Vesuvio» lo spettacolo proposto oggi alle 16,30 ai Portici del Lingotto dal soprano Silvana Moyso, dal baritono Roberto Lovera e dal pianista Leonardo Nicassio.

La piazza Vittorio Emanuele II di Moncalieri è teatro questa sera dell'allestimento della commedia musicale «Capriccio antico». Appuntamento alle 21,30, ingresso libero.

A Santena, appuntamento alle 17,30 nelle sale del Museo del Cavour con il concerto soprano Emanuela Tesch accompagnata al pianoforte da Flavio Ponzi

Tempo permettendo, la rassegna cinematografica estiva Forum ai Giardini Reali propone questa sera il film «Nirvana» diretto da Gabriele Salvatores e interpretato da Diego Abatantuono, Sergio Rubini e Stefania Rocca. Unico spettacolo 22, i biglietti costano 7 mila lire.

Prosegue stasera Frossasco la rassegna «Quattro porte su cinema e musica»: in cartellone, alle 21,30 sullo schermo allestito nel giardino della scuola materna, il lungometraggio a cartoni animati della Walt Disney «Il gobbo di Notre Dame». Ingresso 5 mila lire.

La Compagnia Giglio mette in questa sera alle 21,30 al Piccolo Valdocco, via Salerno 12, «Macondo». Prezzo dei biglietti, 10 mila lire.

MUSICA *dove*

a cura di G. FERRARIS

& Sfortunata, la rassegna «Parole & Note»: dopo il forfait dei Broncoviz, arriva quello di Paolo Rossi, che per «problemi personali e professionali» non potrà esserci presente domani ai Giardini Reali per il previsto incontro con il pubblico. Confermato invece lo spettacolo «Allegro con... Fituro» che si tiene stasera in piazzetta Mollino (ore 21,30) con il duo belga di teatro musicale Framboise Frivole.

LEALI. Stasera alle 20,30 in piazza S. Agostino a Carmagnola concerto di Fausto Leali. Ingresso gratuito.

IL BANCO. Band storica, ma ancora attuale: è il Banco del Mutuo Soccorso, stasera alle 21 in concerto gratuito «Muoviti positivo» (piazza d'Armi, ingresso da corso G. Ferraris ang. Sebastopoli).

Al «Gabrio» (via Revello bis, ore 22) il gruppo milanese Achtung Banditi; dalle 16, sul palco Valentino di fronte alla Fontana Luminosa, per il «Festival dell'Immaginazione», suonano Medusa, Essenza, Detesto, alle 21 i Blue Spirals e i Della Torca Blues Cover con Punti di Vista a «Fiesta grande» (via Ventimiglia 211, 21,30), Riccardo Sanglorgio al «Bistrò» (via Reggio 13/I, ore 22), Curve Pericolose al «Cacao» (viale Ceppi, ore 22), Rino Licciardi al «Deo» (corso Sebastopoli 202/b, ore 22), Pierbadas a «Musica&Birra» a Orbassano (ore 21). Molta musica fuori città: al «Sacripante» di Ala di Stura (via Circonvallazione 42, ore 22) ci sono gli Statuto; a Ivrea (area ex Montefibre, 21,30) la «Festa in rosso» presenta Right in Sight e Nuclear Grinder; a Trofarello il piazzale Stazione ospita alle 21,30 Negative Choice e Amici di Roland; al campo sportivo di Settimo (via Amendola, dalle alle 23,30) suonano Pratica, Melò, Figli di Jubal, Dionisio, Tenaxound Band, Celia, Arx, Random. Graceland «Robin Hood» (Robassomero, via Ciriè 8, ore 22), Fandango al «Mc Ryan's» (Moncalieri, str. Carignano 62, ore 22), Shabbaz «Cascina Nuova» di Borgaro (via Italia 45, 22), D.C. Cranzy «Gossip» di Saluzzo (ore 22).

Alle 22: UB Maior al «Tapiro» (via Nietzsche 155/20), Maria Short duo «San Tommaso» (via San Tommaso 10), Lupus in Fabula a «Tutti al fresco» (castello di S. Giorgio). Alle 21: Bluestone in piazza Libertà a Settimo, Banzai al Paladenda di Piossasco.

FOLK. Musica tradizionale del Brabante stasera in piazza Umberto a Chieri (ore 21) con il gruppo Brabant Volksorkest. Musica e danze irlandesi «Bussola» di Beinasco, danza orientale con Aziza alla «Tesoriera» (corso Francia 192, ore 21). Musica latina: Pau de Arara alla Cascina Giajone (via Guido Reni 102, 17,30), Havana Mambo in piazza Litsetto a Rivarolo (ore 21), Cosmo de la Fuente a «Sabor Tropical» (a Villardora, in piazza San Rocco, alle ore 22).

Foto: Di Giacomo del Banco

Oggi a El Paso

I Parkmarker newyorchesi dai suoni duri

Si chiude stasera la stagione dei concerti a **El Paso**: il centro occupato di via Passo Buole 47 ospita stasera dopo le 22 i suoni duri e cupi dei newyorkesi Parkmarker, band formata da schegge impazzite di Rorschac, Die 116, Deadguy. Presentano il nuovo album, etichetta Revelation Records, «500watburneratseven». Con gli Sparkmarker, sul palco del «Paso» saliranno anche i canadesi Kiss It Goodbye, autori di «She loves me, she loves me not».

Dopo l'ottimo successo della festa di Radio Black Out (i concerti e gli incontri sotto il tendone via Onorato Vigliani hanno fatto registrare circa 7 mila presenze), «El Paso» si concede un periodo di sosta, per lavori di manutenzione allo stabile. Riaprirà (salvo estemporanei happening estivi) a fine agosto, e comincerà a preparare le manifeatazioni per il decimo anniversario dell'occupazione, che cadà il 5 dicembre.

Il centro di via Passo Buole dispone di una e-mail, indirizzo: elpaso@ecn.org. **[g. fer.]**

Domani dalle 9,30 negozi aperti, bancarelle e giocolieri

Corso Traiano con allegria

Palio ad Avigliana, dolci a Chivasso

Occasioni «vacanziere» del fine settimana, nelle località della regione.

Al Borgo Medioevale del Valentino oggi (ore 17) è in programma una ricca animazione musicale. Domani - dalle 9 alle 23,30 - negozi aperti e attrazioni per l'XI edizione di «Traiano in bancarella» organizzata dai commercianti. Lungo il corso sono allestiti 11 punti-spettacolo dove si alternano (dalle 15) giocolieri, cartomanti, musicisti. All'altezza del n. 158, si canta con il karaoke e si balla (dalle ore 21).

AVIGLIANA. Domani, i Borghi cittadini si contendono il Palio. S'inizia alle 10,30 con la sfilata nel centro. Alle 15,30 al campo San Pietro cominciano i tornei di tiro alla fune e con l'arco. Alle 18 la corsa dei cavalli. Finale con fuochi d'artificio.

CHIVASSO. «Festa dei nocciolini» organizzata dall'Ascom. S'inizia oggi alle 17, in piazza della Repubblica, con l'apertura degli stand dei produttori dei nocciolini, dolcino dell'800. Alle 21, piazza Chiesa, «Chiacchiere e musica per una sera d'estate» con Umberto Bindi e l'umorista Jean Porta.

BARDONECCHIA. Domani, dalle 10,15 (partenza in piazza Statuto) si disputa il Memorial Simone Perino, gara in mountain bike che - oltre alla sezione agonistica - prevede un cicloraduno libero a tutti. La prova si svolge lungo 45 km sino a campo Smith. Tel. 0122/999.253.

MOTTA DE' CONTI. E' in programma la «Festa Medioevale». Stasera, ore 21,30, nella località del Vercellese, corteo storico con personaggi e gruppi di Castelnuovo Don Bosco, Moncucco, Pavone, Valperga e Cuorgnè. Alle 22 (Arena comunale) verrà rievocata la cerimonia nuziale della Contessa Zanina. Domani sempre all'Arena (ore 18) sfida tra arcieri.

OTTIGLIO. Per il festival «Amore ritorna, le colline sono fiore» del Monferrato Casalese, questo pomeriggio (ore 17) «La corte», danza del ventre. Alle 21, stessa sede, spettacolo di teatro-danza intitolato «Topeng, maschere dell'isola degli Dei». **[e. d. s.]**

GIORNI & NOTTE

Ballo liscio, cartoons d'autore, moda oggi nel programma degli spettacoli

Fitto appuntamenti il programma odierno della manifestazione «Giorni d'Estate» a cura del Comune.

GIO', parco Michelotti (corso Casale).
Ore 14: «Ballonzolando sul castello», strutture ludiche gonfiabili.

P.ZZA SOLFERINO. Alle ore 15 per la rassegna estiva «Tra cultura e ballo liscio», suona l'orchestra di Martin ospiti a sorpresa. Alle 20,30 di nuovo ballo a palchetto con Martin e la sua orchestra.

Vercelli 141.
Ore 17: spettacolo di marionette con la Beatik Jazz Band.

CASCINE GIAJONE, in via Guido Reni 101.
Ore 17,30: concerto dei Pau de Arara, musica sudamericana.

MOVITIPOSITIVO, piazza D'Armi
Ore 21: Banco Mutuo Soccorso in concerto.

LA TESORIERA corso Francia 192
Ore 21: spettacolo di danza del ventre di Aziza; sfilata di moda di capi firmati, presenta Graziella Porro.

& NOTE piazzetta Mollino (a fianco del Teatro Regio).
Ore 21,30: spettacolo «Le framboise frivole, allegro con... Fituro» a cura del duo belga di teatro musicale Framboise Frivole.

METROPOLIS, parco del Valentino (viale Boiardo 24).
Ore 22: film «Il ciclone» di e con Leonardo Pieraccioni; nel corso della serata vengono proposti i cartoni animati «Il signor Rossi compra l'automobile» di Bruno Bozzetto, «Incubus» di Guido Manuli, «Salomè» di Maurizio Forestieri, «Tunnel» Valter Cavazzuti, «Linea» di Osvaldo Cavandoli.

SETTIMO, chiesa San Giuseppe Artigiano.
Ore 20,30: concerto d'estate, musica spiritual e blues.

cortile scuola Nino Costa.
Ore 21,15: «Ad Eva aggiungi Eva», allestimento teatrale a cura della compagnia teatrale La Bizzarria.

cortile San Giacomo.
Ore 21: «Irlanda in festa», spettacolo organizzato dal Gruppo Opera Reel.

CASELLE, prato della Fiera.
Ore 21: «Serata africana» con musica, danze, degustazioni.

CHIERI, piazza Umberto.
Ore 21,30: Het Brabants Volksorkest, danze e serenate fiamminghe.

MONCALIERI, piazza Vittorio Emanuele II.
Ore 21,30: allestimento del «Capriccio antico» a cura della Compagnia Tamagno. Partecipa l'Orchestra Sinfonica di Ivrea.

parco Salvemini.
Ore 21: «Ho bisogno di 5 minuti», spettacolo della Compagnia Instabile dei Genitori. Serata organizzata dal Coordinamento Comuni per la Pace.

RIVALTA, parco dell'ex Monastero.
Ore 21,45: proiezione del film «Space Jam» di Joe Pytka con Michael Jordan.

Lunedì 30 Circolo della Stampa, in Stati Uniti 27, incontro rivolto ai giornalisti pensionati. Elvio Rossi illustrerà programmi e proposte.

Alle 15 all'Unione Culturale, via Cesare Battisti 7, si tiene un incontro su «I nuovi protagonisti delle lotte alla fine degli Anni Settanta a Torino». Informazioni più dettagliate, telefonando 011/889.244.

Alle 10,30 a Palazzo Coral, in strada Volpiano 54 a Leinì, inaugurazione della mostra «Il paese disabitato» di Giò Reverdini. Fino alla fine di luglio, dal lunedì al venerdì dalle 9 alle 19.

A delle celebrazioni per i 50 anni di sacerdozio di don Pietro Longo, parroco di S. Pietro in Vincoli a Cavoretto, si tiene stasera 20,45 una funzione penitenziale guidata mons. Oreste Bunino e can. Carlo Vallaro. Domattina alle 10, Messa solenne. Alle 16, vespri e benedizione eucaristica per anziani e ammalati.

IN

Libreria Druetto, in via Roma 227, piazza Cln, viene presentato alle 11, il volume «Immagine collinare» edito dalla Celid. Intervengono Fiorenzo Tiberio e Maria Grazia Orlandini, autori del testo e delle illustrazioni, presentati da Massimo Boccaletti.

CUMIANA
Oggi e domani l'Hisbaret Ranch a Cumiana organizza un trekking a cavallo nel parco della Val Sangone. Informazioni allo 011/905.01.31.

Alle 17 a «La Paracca» a Villanova d'Asti, in strada Madonna del Casale 20, Dada Rosso presenta la mostra di Ponzio IV. Rimarrà allestita fino al 13 luglio e si potrà visitare tutti i pomeriggi. Informazioni più dettagliate allo 0141/93.71.89.

Domani dalle 10 alle 18 nel centro storico di Carmagnola la Biblioteca Civica organizza la tradizionale mostra-mercato del libro: dai testi scolastici e non riviste, dai cd ai fumetti. Per la manifestazione concerto sul palco allestito in piazza Sant'Agostino gruppi giovanili.

Domani alle 10,30 all'Hotel Ambasciatori, in corso Vittorio Emanuele 104, l'Unione Italiana Ciechi presenta il Centro Interregionale del «Libro parlato». Sarà attivato tutte le persone con difficoltà di lettura residenti in Piemonte, Liguria e Valle d'Aosta. Informazioni allo 011/54.93.43.

TIRO
Domani dalle 10 alle 16,30 al «Bosco degli Arcieri», Chieri 54 bis, ci sarà uno stage di tiro l'arco e di «pesca dell'oro». Per partecipare rivolgersi allo 011/819.61.57

Domani alle in via Garibaldi angolo piazza Castello si terrà terza rassegna mercatino «Ragazzi in bancarella». Fino a sera. Organizza l'associazione «0-15».

CENTRO
Lunedì alle 20,30 al Centro Incontri Cri, in corso Stati Uniti 23, il Centro Missionario Diocesano organizza una conferenza-dibattito sulle condizioni dei popoli nel Centro Africa. All'incontro «Il dramma dei Grandi Laghi: e noi?» parteciperanno il cardinale Giovanni Saldarini, padre Francesco ini e Aldo Aiello.

NEI CONDOMINI
L'Alac (Associazione Liberi Amministratori Condominiali) organizza un corso per amministratori di condominio. Si terrà nella sede di via Barbaroux 25. Informazioni rivolgendosi allo 011/53.53.86.

TEATRI

AUDITORIUM. Piazza Rossaro. Serate m[illegible] Primavera 1997. Ore [illegible]: 6° concerto. Orchestra Sinfonica Nazionale della Rai, direttore Eliahu Inbal. Programma: L. V. Beethoven Sinfonia n. 8 in fa maggiore op. 93. Sinfonia n. 5 in do minore op. 67. Poltrona L. 45.000, ingresso L. 25.000, [illegible] giovani L. 12.000. Informazioni tel. 810.46.53 - 810.46.91.

RITROVI

AL BAGATELLE: ore 15 danze, ore 21 solo musica [illegible] discoteca L. 16.000.
AMERICA MUSIC. Ci rivediamo a settembre.
BEVERLY HILLS. Il Salotto [illegible] liscio, Santhià, casello autostrada To-Mi, telefono fax (0161) 935.243. Si balla giovedì sera, sabato [illegible] domenica pomeriggio e [illegible]. Questa [illegible] ore [illegible] grande serata [illegible] l'orchestra Aurelio e Patrizia. Cavalieri [illegible], dame 12.000; ballo, consumazione, spaghettata a mezzanotte tutto compreso.
CHALET. Tel. 668.9777. 15,30 - 21,30. [illegible] Oggi danze 15,30 e 21 by Franco Orsini Band.
DUE RITMI [illegible] strada Givoletto 24, San Gillo, tel. (011) 984.0293 - 988.1978: questa sera ore 21 orchestra Egy Palumbo.
DU PARC «LA TERRAZZA». 521.5275. Ore [illegible] con I Teoremi, Torino, vista dall'alto è ancora più bella.
FRENZY Ivrea: liscio Damiano Cavallaro.
GARDENIA' da noi di più! Prova. Str. Valsalice 4, tel. 660.3443, 15 Mini, 21 Rock.
LA LUCCIOLA [illegible] conosci? Corso Taranto [illegible]. 200.097. 15 d.j.
[illegible] ROI GIARDINO: ore 21. Dopo [illegible] anni il divertimento continua.
[illegible] [illegible] ore 21 orchestra Silvio Siriollo. Piobesi Torinese, tel. 965.7892.
PATIO + INVIDIA: [illegible] 22,30. Tel. 661.4841.

GALLERIE E MUSEI

ESPOSITOARTE Berthollet 43, tel. 669.0148. 25 falsi d'autore: Picasso, Chagall, Casorati, Klimt, Fattori... rivisti da: Cravero, Longo, Monti, Peras, Vigani.
MANINI ARTE. Via Della Rocca 26, Torino. Maestri del Novecento.
RUDY [illegible] ANTICHITA'. Pinerolo (0121) 75.548. Quadri d'autore [illegible].

ASSOCIAZIONE PIEMONTESE GALLERIE ARTE MODERNA

BERMAN: Memorie di Po.
BIASUTTI: Rassegna autori '900.
CARLINA: Figure e figurazione a To.
DAVICO: Opere su carta.
MICRO': Dado Raggero Fassati.
NARCISO: G. Dottori aeropittore.

«Io ho lasciato Birkenau ma Birkenau non ha mai lasciato me». (SIMON WEIL)

ROMANO

... solo la figlia, dopo aver militato [illegible] servizi segreti, capisce che in quel suicidio qualcosa [illegible] funziona...

UN GIALLO LETTERARIO E SOLENNE

MASSIMO 1

CHARLIE CHAPLIN 2

Tutta la vita in un solo colpo di dadi

AMBROSIO
IN EDIZIONE INTEGRALE

Data l'eccezionalità dell'avvenimento i biglietti sono in prevendita direttamente alla [illegible] del cinema.

ORARIO SPETTACOLI: 16-20,30

eliseo

FLAMMA

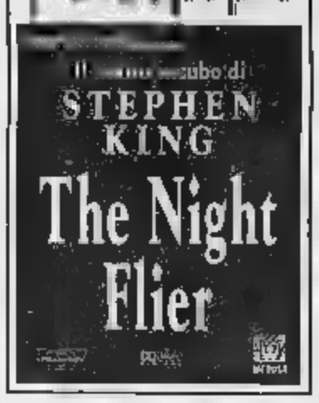

AMBROSIO
eliseo

LUX

NAZIONALE

OLIMPIA

NON E' LA RAGIONE CHE DETTA LE REGOLE DELL'AMORE

KONG

AMBROSIO ARLECCHINO

adua

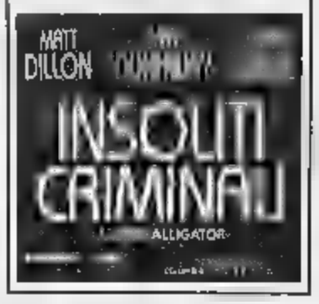

CENTRALE 1

CONTROCORRENTE

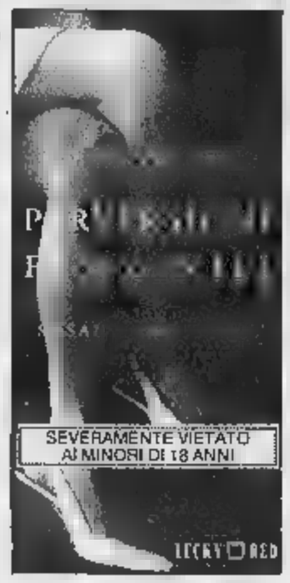

DORIA

adua

ERBA

EMPIRE

IDEAL

STUDIO RITZ

VITTORIA

CHRIS O'DONNELL
GENE HACKMAN
L'ULTIMO APPELLO

OLIMPIA

CRISTALLO

lilliput

FARO

CAPITOL

I SERVIZI *in Città*

NUMERI UTILI

Vigili del Fuoco	115
Carabinieri	112
Sede centrale	55.191
Polizia	113
Questura centrale	[illegible]
Prefettura	55.691
Vigili urbani	[illegible]
Polizia stradale	[illegible]
pronto intervento	54.16.33
Corpo Forestale incendi boschivi	1678/07.091
Poste e Telegrafi	160

v. Alfieri 10 dom. e fest. 6,30-19

SALUTE

Guardia medica. Gratuito notturno 57.47
Croce rossa, servizio generico [illegible] pediatrico, ore 8-24, a pagamento 24.45.411
Croce verde Servizio pediatrico a pagamento 56.21.606-54.90.00
Centro antiveleni 663.76.37
Pronto soccorso dentistico, Molinette, (20-23)
[illegible] **perm.** S. Anna, 313.44.44; Maria Vittoria, 43.93.111. MaurizIano 50.801.

AMBULANZE

[illegible] 118; **Soccorso urgente** 118; **Croce** [illegible] 260.333; **Croce verde** 54.90.00; **Croce bianca** 317.71.27

INFERMIERI

[illegible] 54.04.89; **Asir** 958.93.31; **Alpes** 0337 22.94.80; **Aldasoro** 63.01.56; **Alpi** 59.96.96; **Ancora** 569.33.44; [illegible] 33.13.01; **Aldal** 50.23.96; **Auxilium** 771.29.80; **Ares** 0337.220.250; **Cesad** 433.63.57; **Spi** 242.19.04; **Cr. bianca** 683.19.02; [illegible] 660.32.63; **Sladd** 437.17.30.

[illegible]

Ass. Volontari Ospedalieri 319.89.18/316.78.34; **Ass. G. Adelfina contro la malassanità,** 0360/55.41.20; **C. Cardiopatici,** 43.54.873; **Fed. Sportiva Disabili,** 52.11.261; **Tel. [illegible]** (051) 48.10.48; **Tel. Azzurro [illegible] bambini** 19.696; **Tel. amico** 319.52.52; **Stranieri** Cicsat, 53.39.62; **La Tenda** (Acc. stranieri) 56.22.165; **Bartolomeo & C.** 53.48.54; **Sermig** 436.25.66; **Amnesty Int.** 817.05.30; **Informagay** 43.65.000; **Gruppo Abele** 814.27.11; **Agedo** (Ass. genitori di omosessuali) 521.11.16; **Apice** (epilessia) 31.80.623; **Anapaca** (assist. malati cancro) 436.09.52; **Telesoccorso** 341.144; [illegible] 43.61.043; **Gruppo** [illegible] 43.64.749; **Città Insieme [illegible] S.O.S. donna** (abbandonati) 167-231.310; **S.O.S. Vita** 1678-13.000; **Tel. Rosa** 530.666; **Serv. emergenza anziani** lun-mer-ven [illegible] e mar-gio-sab mat. 216.5041; [illegible] **d'Argento** 1678-66.118. **Fon. Osteoporosi:** [illegible] 561.22.99 ore 10-12; 15-17. **Harvest** (tossicod.) 898.00.83.

MUNICIPIO	442.11.11
Certificati a domicilio prenotazioni	436.01.66
Inf. documenti	442.51.04
Telefono Viola	436.77.00
ANIMALI	
Canile munic.	262.12.16
Lega dif. gatto	581.8733
Protez. animali canile	812.26.94
[illegible]	
Lega difesa cane	262.09.02
Vet, serv. vet.	660.39.46

AUTO E STRADE

Soccorso stradale Aci	116
Europ assistance	53.05.55

TRASPORTI ATM	167.019152
Battello sul Po	888.010
RISTORANTI	[illegible]
Tren. Superga	[illegible]
AEROPORTI	
Caselle	56.76.361
[illegible]	433.25.25
[illegible]	02.74.851

TABACCHI di sera: P. Nuova; Belgio 4; G. Bruno 82; Filadelfia 57; Cibrario 19; Rivoli 11; Sabotino 8; Fiochetto 23; Ferrucci 38; Nizza 193; Napione 31; Dema 236/c; G. Cesare 61; Ormea 15; G. Barolo 5; Trapani 36. p. Castello; c. Orbassano 92.

BENZINAI Servizio notturno: **Agip,** p. S. Gabriele da Gorizia; **Ip,** c. Giulio Cesare 220, c. Casale 292, l.go Palermo, str. Altessano 160; **Api,** Vercelli-ponte Stura; **Q8,** c. Giulio Cesare 276. **Esso:** v. Emanuele 125. **Moncalieri,** corso Trieste.

[illegible]

P.za C. Felice, Nichil Ligure (ore 1); v. Nizza 1; c.so V. Emanuele-via Lagrange; c.so V. Emanuele-p.za C. Felice; p.za Statuto 15.

FARMACIE DI TURNO

Orario 7-19,30 atrio stazione [illegible] Nuova. Orario: 9-19,30 (dalle 12,30 alle 15 a battenti chiusi): **c. Traiano 73; v. Gorizia 133; v. Berthollet 10; c. Grosseto 165; v. Fratelli Carle 5; v. delle Orfane 25; c. Francia 177; c. Potenza 92; p. Respighi 3; v. Antonio Cecchi 54; v. Menginevro 113; v. Piffetti 21 bis; v. Maria Vittoria 3; c. Casale 316**

FARMACIE DI NOTTE (19,30-9) **c. V. Emanuele [illegible] v. Oropa 69; v. Nizza 65.**

Presentata la prossima stagione di prosa improntata al divertimento

L'Alfieri chiama i big della risata

Metti all'occhiello Calindri, Montesano e Manfredi

Presentazione del cartellone '97-'98 al Teatro Alfieri, con doppio anniversario. Compie vent'anni [redacted] stagione «Il fiore all'occhiello», mentre conta due lustri il teatro stabile privato Torino Spettacoli, che gestisce l'Alfieri. Ieri hanno illustrato il programma i responsabili Germana Erba e Gian Mesturino, affiancati dall'assessore regionale alla Cultura Gianpiero Leo e da due ospiti d'eccezione: l'attore Ernesto Calindri e il regista Filippo Crivelli, impegnati, proprio con Torino Spettacoli, nell'allestimento de «Il borghese gentiluomo» di Molière.

«Un esempio [redacted] imprenditoria teatrale propizia alla crescita culturale della città, per ricchezza e varietà [redacted] programmazione» ha commentato l'assessore Leo. Anche quest'anno il cartellone [redacted] improntato [redacted] un criterio di diversificazione, pur con prevalenza del repertorio brillante. Titoli notissimi e bei nomi della scena, tra gli altri, persino un leone dello spettacolo come Nino Manfredi. La stagione (abbonamenti da 132 a 414 mila lire, telefono 562.38.00) s'inaugura il 4 novembre con Ricky Tognazzi, regista e interprete con Giobbe Covatta e Paolo Graziosi, di «Art», pièce di Yasmina Reza, che conta oltre 40 allestimenti nel mondo. L'acquisto di un quadro è il pretesto per l'evoluzione di un microcosmo tutto maschile. Segue, il 18 novembre, il musical «Hello Dolly!», prodotto [redacted] romeni del Teatro di Stato di Galati per una compagnia di 50 elementi. Dal 9 dicembre, Marco Columbro e Barbara De Rossi saranno protagonisti de «L'anatra all'arancia» diretto da Patrick Rossi Gastaldi. Un thriller angelico e demoniaco segna il ritorno alla scena [redacted] Manfredi, autore ed interprete [redacted] «Un mo[redacted] nome Angelo» (16-2 dicembre). L'attore si cala in una storia un po' magica condita di «amore, odio, simpatia, rabbia e sentimenti tutti». Surreale navigazione per Gianfranco Iannuzzo, autore e interprete di «C'è [redacted] uomo in mezzo al mare» in scena [redacted] 13 gennaio. Seguono «Non ti pago!» di Eduardo De Filippo [redacted] Carlo Giuffrè e «Plaza Suite» con Massimo Dapporto. Dal 3 marzo, Ernesto Calindri (con Liliana Feldmann, Miriam Mesturino e altri) sarà Monsieur Jourdan ne «Il borghese gentiluomo»: in una versione che Crivelli definisce «insieme fedele ed infedele alla tradizione». Ancora in cartellone, «Un paio d'ali» con Mauri[redacted] Micheli e Sabrina Ferilli, «Trash, non si butta [redacted] niente» con Enrico Montesano, «Irma la dolce» e «Rumori fuori scena» con Zuzzurro & Gaspare.

Silvia Francia

Nino Manfredi [redacted] in [redacted] per la stagione del «Fiore all'occhiello»

TRAME

A VOLTE [redacted]... ANCORA. Horror. Seguito di «A volte ritornano», narra dello psicologo Jon Porter che torna [redacted] fi-glia, malgrado gli avvertimenti di [redacted] misterioso prete, [redacted] città dove è nato. **[Lux]**

IL [redacted] TURCO. Drammatico. Sposati da dieci anni, Marta e Francesco sono stanchi [redacted] loro rapporto. Lui si reca a Istanbul e conosce un giovane che gli cambierà la vita. **[Chaplin 1]**

BUGIARDO [redacted] Comico. Il [redacted] divo [redacted] Jim Carrey [redacted] avvocato [redacted] per le sue arringhe finali «costretto» a dire [redacted] verità per [redacted] ore. **[Cristallo]**

IL [redacted] Commedia. La vita di un paesino [redacted] subbuglio da [redacted] compagnia [redacted] flamenco di Madrid. **[Adua [redacted]]**

COSA [redacted] DENVER QUANDO SEI MORTO. Commedia. Jimmy il Santo, che di lavoro realizza videomessaggi con [redacted] malati terminali danno l'estremo saluto ai parenti, si mette nei guai **[Empire]**

LE COSE [redacted] NON TI [redacted] MAI DETTO. Commedia. L'opera seconda [redacted] regi[redacted] pubblicitaria Isabel Coixet s'incentra su [redacted] giovani personaggi [redacted] cerca d'amore negli [redacted] dei nostri giorni **[Olimpia 2]**

CUBA LIBRE. Commedia. Le vicende di cinque europei all'Avana per l'esordio alla regia [redacted] David Riondino. **[Etoile]**

UN GIORNO PER CASO. Commedia. Un architetto in carriera e un giornalista si conoscono il giorno in cui [redacted] in ritardo a portare i figli in gita. **[Doria]**

HAMLET. Drammatico. La lunga (circa quattro ore) e integrale versione dell'opera di Shakespeare [redacted] da Kenneth Branagh. **[Ambrosio 2]**

[redacted] Commedia. Praga, prima della fine del comunismo. Un musicista si presta a finte nozze [redacted] una russa, che parte e gli lascia il figlio. La sua vita cambia **[Erba 1]**

INSOLITI CRIMINALI. Drammatico. L'esordio alla regia dell'attore Kevin Spacey [redacted] tre delinquenti che, braccati dalla polizia, si rifugiano in un vecchio bar e ne prendono in ostaggio i clienti. **[Adua 200]**

LILLI E [redacted] VAGABONDO. Cartoni animati. Il classico della Walt Disney in una nuova edizione. **[Ambrosio 3, Eliseo Grande]**

LA MASCHERA [redacted] CERA. Horror. Ad inizio secolo un serial killer con [redacted] braccio artificiale cloroformizza le sue vittime [redacted] farne statue [redacted] esibire nel proprio museo degli orrori. **[Faro]**

[redacted] Fantascienza. Salvatores nella storia del creatore [redacted] videogiochi Jimi e di Solo, protagonista di [redacted] gioco. **[King]**

LE ONDE DEL DESTINO. Drammatico. Una storia d'amore ambientata [redacted] primi Anni Settanta sulle coste remote della Scozia, in una comunità calvinista di tessitori. Dirige Lars Von Trier. **[Nazionale 2]**

[redacted] Commedia. Christina Ricci («La famiglia Addams») [redacted] una ragazzina che, per sconfiggere la noia, si trasforma in detective con l'aiuto [redacted] fedele gatto. **[Capitol]**

IL PAZIENTE INGLESE. Sentimentale. Tre storie che s'intrecciano per il pluripremiato film di Anthony Minghella. **[Erba 2]**

PERVERSIONI [redacted] Drammatico. Avvocato di successo, la trasgressiva Eve conduce [redacted] vita che risente dell'infanzia tormentata. **[Centrale]**

[redacted] Thriller. Clint Eastwood è un ladro professionista che, du[redacted] quello che dovrebbe essere l'ultimo colpo [redacted] sua vita, assiste a un omicidio in cui [redacted] implicato il presidente degli Stati Uniti. **[Ambrosio 1, Arlecchino]**

[redacted] CARNESI. Drammatico. Nel Messico del 1949 una coppia compie una [redacted] di imprese criminali **[Massimo Uno]**

QUESTO [redacted] Commedia. Divorziati da anni, la star cinematografica Lilly e il giornalista Dan si ritrovano [redacted] matrimonio della figlia. **[Studio Ritz]**

IL [redacted] Azione. Arriva sul grande schermo Simon Templar, il ladro gentiluo[redacted] della celeberrima serie televisiva «Il santo» con Roger Moore. **[Olimpia Uno]**

[redacted] Commedia. Le vicissitudini sentimentali di una ragazza a New York in cerca di fortuna. **[Eliseo Rosso]**

IL SENSO DI [redacted] Giallo. Dal best seller di Peter Hoeg, [redacted] di una donna che indaga sulla misteriosa morte [redacted] un bambino inuit. **[Lillipùt]**

SYDNEY. Drammatico. [redacted] casinò del Nevada nasce l'amicizia tra un cinquantenne [redacted] giovane. **[Chaplin 2]**

SOSPESI [redacted] TEMPO. Commedia horror. Michael J. Fox è [redacted] detective [redacted] paranormale nel nuovo lavoro, [redacted] speciali, di Peter Jackson. **[Ideal]**

THE NIGHT FLIER. Horror. Da un racconto di Stephen King, l'inquietante storia di un misterioso personaggio giunto una notte in [redacted] cittadina degli Stati Uniti. **[Fiamma]**

TUTTI GIU' [redacted] TERRA. Commedia. Dal libro di Culicchia, le vicissitudini torinesi del giovane Walter. **[Eliseo [redacted]]**

L'ULTIMO APPELLO. Giudiziario. Tratto [redacted] best seller di John Grisham, il film racconta di un giovane e idealista avvocato che cerca di salvare il nonno (Gene Hackman) condannato a morte. **[Vittoria]**

[redacted] BERSAGLIO. Drammatico. Micol indaga sulla verità nascosta dietro la morte del padre, professore universitario sopravvissuto all'olocausto. **[Romano]**

UN UOMO [redacted] PRESTITO. Commedia. Una veterinaria che conduce [redacted] rubrica radiofonica risolve un problema al padrone [redacted] un alano [redacted] non ha il coraggio [redacted] andare all'«appuntamento al buio» a cui la invita e manda un'amica. **[Kong]**

ZE[redacted] Commedia. L'amicizia tra un cane e un [redacted] questo film rivolto alle famiglie. **[Nazionale Uno]**

PRIME VISIONI

* LOCALI DOTATI DI ARIA CONDIZIONATA

ADUA 200 * c.so G. Cesare 67. Tel. 856.521 **Insoliti criminali** di K. Spacey con J Mantegna, M. Dillon. Viet. min. ore 14 anni. [redacted]: 16,30; 18,30; 20,30; 22,30. Ingr. 11.000.

ADUA 400 * c.so G. Cesare 67. Tel [redacted] **Il ciclone** di e con L. Pieraccioni, con M. Estrada. Or.: 16,30; 18,30; 20,30; 22,30. Ingr. 11.000.

[redacted] MULTISALA 1 * c. V. Emanuele 52. tel. 547007. **Potere [redacted]**, [redacted] C. Eastwood, G Hackman. Or.: 15,45; 18; 20,15; 22,30. Ingr. 12.000, Cinecard 10.000, anziani 5000.

AMBROSIO MULTISALA 2 * c. V. Eman. 52, t. 547.007. **Hamlet**, con J. Christie, G. Depardieu, J. Lemmon, R. Williams. Orario [redacted]: 16; 20,30. Ingr 12.000, Cinecard [redacted], anziani 6000.

AMBROSIO MULTISALA 3 * c. V. Eman. 52, t. 547.007 **Lilli e il vagabondo**, di Walt Disney Or.: 15,50; 17,30; 19,10; 20,50; 22,30. Ingr. 12.000, Cinecard 10.000, anziani 6000

[redacted] c. Sommeiller 22, t. 581.71.90 **Potere assoluto**, [redacted] Clint Eastwood, con Clint Eastwood, Gene Hackman, Ed Harris, Laura Linney Or.: 15,45; 18; 20,15; 22,30. Ingr. 11.000.

CAPITOL via San Dalmazzo 24. Tel. 540.605. **Operazione gatto**, regia B Spiers con C. Ricci, D. E Doug, D. Jones. Or.: 15,25; 17,15; 19,05; 20,55; 22,45. Ing. 11.000.

CENTRALE * via [redacted] Alberto 27. T. 540.110. **Perversioni femminili**, di S. Streitfeld, con T. Swinton, A. Madigan, Viet. 18. Or.: 16; 18,10; 20,20; 22,30. Ingr. 11.000; Aiace 9000.

C. CHAPLIN 1 v. Garibaldi 32/E. T. 436.0723. **Il bagno turco**, di F Ozpetek, con A. Gassman, F. D'Aloja. Or.: 15,25; 17,15; 19,05; 20,55. 22,45. Ingr. 11.000.

C. [redacted] 2 via Garibaldi 32/E. T. 436.0723. **Sydney**, regia T. Anderson con P. Baker Hall, J Reilly. Viet. min. 14. Or.: 15,45; 18; 20,15; 22,30. Ingr. 11.000.

[redacted] via Goito 5. Tel. 650.71.00. **[redacted] giardo bugiardo**, di T. Shadyac, con J. Carrey, M. Tierney, J. Tilly. Or.: 16,30; 18,30; 20,30; 22,30. [redacted]

DORIA [redacted] Gramsci 9. Tel. 542.422. **Un giorno per [redacted]** regia [redacted] Hoffman, con M. Pfeiffer, George Clooney. Or.: 15,50; 18,05; 20,20; 22,35 Ingr. 11.000.

ELISEO [redacted] * p.za Sabotino. Tel. 447.52.41. **Lilli e il vagabondo**, di H. Luske, C Geronimi, W. Jackson. Or.: 16; 17,40; 19,20; 21; 22,30. Ingr. 11.000.

ELISEO BLU * p.za Sabotino. Tel. 447.5241. **Tutti giù per terra**, di D. Ferrario, con V. Mastandrea, B. Mazzini. Or.: 16; 18,10; 20,20; 22,30. Ingr. 11.000.

ELISEO ROSSO * p. Sabotino. Tel. 447.5241. **Scambio di identità**, di R. Benjamin, con S. MacLaine, R. Lake, B. Fraser. Or.: 16; 18,10; 20,20; 22,30. Ingr. 11.000.

Gérard Depardieu in «Hamlet»

EMPIRE * p [redacted] Veneto 5. Tel. 817.1642 **Co[redacted] quando sei [redacted]** di G. Fleder, con Andy Garcia. [redacted]: 16; 18,10; 20,20; 22,30. Ingr. 11.000; Aiace 9000.

[redacted] 1 * c. Moncalieri 241 Tel. 661.54.47. **Kolya**, di J. Sverak, con A. Chalimon, V. Thivisol. Or.: 20,30; 22,30. Ingr. 11.000

ERBA 2 * c. Moncalieri 241. Tel. 661.54.47 **[redacted] paziente inglese**, di A. Minghella, con J. Binoche, W. Dafoe. Or.: 18,30; 21,30. Ingr 11.000.

ETOILE v. Buozzi, ang. v. Roma. Tel. 530.353. **Cuba libre**, regia David Riondino, con D. Riondino, S. Guzzanti. Or.: 15,20; 17,10; [redacted]: 20,55; 22,50 Ingr. 11,000

FARO via Po 30, tel. 817.3323. **[redacted] Maschera di cera**, [redacted] S. Stivaletti, con R. Noseni, R. Mondello. Viet. min. 14 anni. Or.: 16,30; 18,30; 20,30; 22,30. Ingr 11.000.

[redacted] c.so Trapani 57. Tel. 385.20.57. **The Night Flier**, regia Mark Pavia, con Miguel Ferrer, Julie Entwisle, Dan Monahane, Michael M. [redacted] Or. 16,15; 18,20; 20,25; 22,30 Ingr 11.000

IDEAL corso Beccaria 4. Tel. 521.4316. **Sospesi nel tempo**, regia P Jackson con M. J. Fox. T. Alvarado, P. Dobson. Vietato ai minori 14 anni Or.: 16; 18,10; 20,20; [redacted] Ingr. [redacted].

KING via Po 21. Tel. 812.5996 **Nirvana** di G. Salvatores, con C. Lambert, D. Abatantuono. [redacted]: 15,30; 17,50; 20,20; 22,40. Ingr. 11.000; Aiace [redacted].

KONG * via Santa Teresa 5 [redacted] 534.614 **Un uomo in prestito**, di M. Lehmann, con [redacted] Thurman, [redacted] Garofalo. Or. 16,30; 18,30; 20,30; 22,30 Ingr. [redacted]; Aiace 9000.

LILLIPUT via [redacted] Settembre 15 bis. [redacted] 537.100. **Il [redacted] Smilla per la neve,** con Julia Ormond, Gabriel Byrne, Richard Harris. Or.: 15,45. 18; 20,15; 22,30. Ingr. 11.000.

LUX Galleria San Federico Tel. 541.283. **[redacted] volte [redacted]**, regia S. King con M. Gross, H. Swank, A. Arquette. Or.: 15; 16,55; 18,50; 20,45; 22,40. Ingr 11.000.

MASSIMO 1 * v. Montebello 8. T. 817.10.48. **[redacted] (el).** [redacted] Arturo Ripstein, con Regina Orozco, Coral Fabre, Daniel Gimenez Cacho. Or.: 16,30; 18,30; 20,30; 22,30 Ingr. 11.000; Aiace [redacted]

[redacted] 3 * v. Pomba 7. Tel. 812.4173. **[redacted] e [redacted] - Amici [redacted] la [redacted]**, [redacted] G. Miller con S. Guttenberg, K. Quilan. Or.: 16,05; 18,20; 20,25; 22,30 Ingr. 11.000.

NAZIONALE 2 * via Pomba 7. T. 812.41.73. **Le onde del destino** di L. Von Trier con E. Watson. Or.: 16, 19; 22. Ingr. [redacted].

OLIMPIA 1 * via Arsenale [redacted]. Tel. 532.448 **[redacted] Santo**, regia P. Noyce, con V. Kilmer, E. Shue. Or 15,30. 17,50; 20,10; 22,30. Ingr. 11.000.

OLIMPIA 2 * via Arsenale 31. Tel. 532.448 **Le cose che non ti ho mai detto**, con Lili Taylor, Andrew McCarthy, [redacted] Mazar, Alexis Arquette. [redacted] 16,15, 18,20; 20,25; 22,30 Ingr 11.000

[redacted] via XX Settembre 15 Tel [redacted] CHIUSO [redacted] RESTAURI.

ROMANO Galleria Subalpina. Tel. 562.01 45. **[redacted] bersaglio**, di A. Frazzi [redacted] G Giannini, S Cohen [redacted] 16,30. 18,30; 20,30; 22,30 Ingr 11.000

STUDIO RITZ via Acqui [redacted] Tel 819.0150 **Questo pazzo sentimento.** [redacted] C Reiner, con B. Midler, D Farina, P. Marshall Or.: 16; 18,10; 20,20. 22.30. Ingr 11.000

VITTORIA via Roma 336 Tel 562.1789 **L'ult[redacted] appello**. regia J Foley, con G. Hackman, A. Baldwin, C O'Donnell Or 15,45, 18; 20,15; 22,30 Ingr 11.000

[redacted]

[redacted]ELLI via P. Sarpi 111/A, telefono 612 136. CHIUSURA ESTIVA

CUORE via Nizza 56. telefono 668.76.68 CHIUSURA ESTIVA.

[redacted] via Bagetti [redacted], telefono 447.42.62. CHIUSURA ESTIVA Riapertura ad ottobre

LANTERI corso Giulio Cesare 80, telefono 284.134 CHIUSURA ESTIVA. Riapertura in settembre.

CARDINAL MASSAIA BORGHERE via Cardinal Massaia 104. RIPOSO.

[redacted] via Brandizzo [redacted], tel. 284.028. La programmazione cinematografica riprenderà regolarmente nel mese [redacted] ottobre.

VALDOCCO via Salerno 12, [redacted] 522.4279. CHIUSURA ESTIVA.

ARENA METROPOLIS Torino Esposizioni v.le Bolardo 24. Torino, t. 535.529 Ore 22 **Il ciclone**, di e con L. Pieraccioni, L. Forteza.

FORUM REALE Giardini Reali v.le Luzio (lato est), tel 812.2079. Ore 22. **Nirvana**, di G. Salvatores, con [redacted] Abatantuono, V. Laplace. Ingr. 11.000.

[redacted] CULTURALI

CENTRE CULTUREL FRANÇAIS via Pomba [redacted] no 562.33.13 Chiuso.

[redacted] DEL [redacted]

[redacted] ILE. V Montebello 8, tel 817.1048 **Il [redacted] piede sinistro**, di J. Sheridan, con D Day Lewis, ore 16,30; [redacted], di T O'Sullivan, ore 18,30; [redacted], di B. Kidron, ore 20,30 e 22,30. Aria condizionata. Ingr. 7000

[redacted] TRE. Via Montebello 8, tel. 817.1048 **Playbill: Pane e fiore**, di [redacted]. Makhmalbaf, con A. Bakhshi Jozam, ore 16,30; 18,30, 20,30; 22,30. Aria condizionata. Ingresso 8000

LUCI ROSSE

[redacted] [redacted] Sacchi [redacted] Tel 562.12.93 [redacted] visione **Le [redacted] del cappuccio rosso**, con Luana Borgia, Bar[redacted] Or. ap 14,30; ult. 22.30 Ingresso [redacted] a venerdì lire 8000, ridotto 7000, anziani [redacted]

AMBRA [redacted] della Salute 77/b. Telefono 210.985. **Anni sempre più roventi.**

[redacted] c Pr Oddone [redacted] 484.621. **Erotismo [redacted] carcere femminile. Top shocking** [redacted]. Or.: ap. ore 10,30, ult. 22,30; festivi ap 14,30, ult. 22,30

[redacted] Regina Margherita 108. [redacted] 521.23.85 **Milly depravata**, [redacted] Milly D'Abbraccio, Rocco Siffredi Orario [redacted] stop dalle 10, ultimo 24; festivi apertura 14,30, ultimo 24.

[redacted] Pr. Tommaso 5. Tel. 655.334. **[redacted] diavolessa eroticamente bella**, con Meave, Cristopher Clark Or apertura 10,30; ultimo 22.30 No stop

METROPOL via Principe Tommaso 6 Telefono 650.5470 **Doppia reazione - Estremio bizzarro 22**, con Rocco Siffredi e Kelly Trump. Orario: apertura [redacted], ultimo 22,30; festivo apertura 14,30. ult 22,30

REGINA corso Regina Margherita 123, t. 436.20.92 Prima visione. **Le supervogliose.** Viet min. [redacted]. Orario apertura 15, ultimo 22,30

ROMA BLUE via San Donato 40 Tel 487.765 **[redacted] per [redacted] Virgin** Orario ap. 15, ult [redacted]. Ingresso 7000

SPEZIA via Nizza 170 Tel 696.36.17 **La modella senza [redacted]** [redacted] Carolina Monroe. Orario apertura 15; ultimo 22,30 Da lunedì a venerdì ingresso L. 6000, [redacted] 7000, anziani [redacted]

ZETA [redacted] MOVIE via Cibrario 88. Telef. 749.2907 **Sconvolgenti attrazioni [redacted]**, con Cathy Granier e Ron Jeremy. Orario ap. 15, ult. 22.

FUORI CITTA'

AVIGLIANA
CORSO: Nirvana

BARDONECCHIA
SABRINA: Hamlet

BUSSOLENO
NARCISO: Il Santo

[redacted]
MARGHERITA: riposo

CASCINE VICA
DON BOSCO: [redacted]

CESANA [redacted]
SAN SICARIO: riposo

[redacted]IERI
SPLENDOR: Turbulence - La [redacted] nell'aria
UNIVERSAL: Michael Collins

[redacted]
CINECITTA': chiuso per ferie
MODERNO: Panarea
POLITEAMA: Il bagno turco - Hamam

CIRIE'
NUOVO: Tutti giù per terra

COLLEGNO
PRINCIPE: La Lupa
REGINA UNO: Alaska
REGINA DUE: chiusura estiva
STAZIONE: chiusura estiva
STUDIO [redacted] chiusura estiva

CUORGNE'
MARGHERITA: La stanza di [redacted]
PERONA: Uomo d'acqua dolce

GIAVENO
S[redacted] Il santo

GRUGLIASCO
[redacted]MA: chiusura estiva

IVREA
IVREA ESTATE: riposo
BOARO: non pervenuto
POLITEAMA: Il ciclone

[redacted]
AUDITORIUM: riposo

[redacted]
K.K. CASTELLO: Jerry Maguire

[redacted]
EDEN: riposo

ORBASSANO
SALA DELLA COMUNITA': riposo

PIANEZZA
CORIEBE: chiusura estiva
ARENA MANZONI: Un giorno per caso

PINO TORINESE
LE GLICINI: riposo

[redacted]
HOLLYWOOD: Biancaneve nella foresta nera
RITZ: Hamlet
ITALIA 2 CENTO: Nirvana
ITALIA 5 CENTO: Turbulence

RIVALTA
LUCI NEL PARCO: Space Jam

[redacted]
GIOIELLO: Tutti giù per terra

SAUZE D'O[redacted]
[redacted]: Funny money

SESTRIERE
FRAITEVE: riposo

SUSA
CENISIO: Il ciclone

TORRE PELLICE
TRENTO: Hamlet

VALPERGA
AMBRA: Sospesi nel tempo

[redacted]
[redacted] riposo

TEATRI

[redacted] Ore 21 a Bardonecchia Palazzo [redacted] Feste. Orchestra [redacted] Teatro Re[redacted] diretta da Robert Andorka. Musiche di Schubert e Brahms. Ingresso libero. Inf. tel. (0122) 999.988. Ore 15 Il Regio [redacted] le quinte. Visita guidata al Teatro. Biglietteria ore 10,30-16. Tel. 8815.241/242

PICCOLO REGIO «G. PUCCINI» Concerti [redacted] Teatro Regio [redacted] 10/7 Conra[redacted] Rovaris dir. (musiche Haendel). 17/7 Tommaso Placidi dir. (musiche [redacted] Barber, Ciaikovskij, Dvorak). Orchestra del Teatro Regio. Posti a L. 25.000. Vendita alla bigl. ore 10.30-16, tel. 8815.241/242

ALFA TEATRO. Via Casalborgone 16/I. Sono aperte le prenotazioni per gli [redacted] della prossima stagione teatrale 1997-98. Per inf. tel. 819.3529. Operette lirica prevista per inf. 819.3529.

ALFIERI. Piazza Solferino 2, tel. 562.3800. «Il fiore all'occhiello 1997-98»: rinnovi e prelazioni abbonamenti Grande, Giovane, Rosso. [redacted] Vignaledanza '97 **19° Festival internazionale**, grandi spettacoli internazionali. Inf. e bigl. tutti i giorni [redacted] 9-19.

[redacted] Via Chiesa Salute 77/b, tel. 210.985. Oggi Spettacoli Hard-core [redacted] vivo con le più famose pornostar. Ingr. viet. [redacted] minori di [redacted] precede film [redacted], or. spett. 17,30, 22,30

ARALDO. Via Chiomonte 3. Giorni d'Estate. Oggi al Parco Rignon il Teatro dell'Angolo presenta **Il pifferaio magico**. Ore 16 laboratori e animazione [redacted] ragazzi e famiglie. Ingresso libero

AUDITORIUM [redacted] LINGOTTO - GIOVANNI AGNELLI RIPOSO

[redacted] Piazza Rossaro. Serate musicali [redacted] primavera 1997, [redacted] 21 **[redacted] concerto**. Orchestra Sinfonica Nazionale della Rai. Direttore Eliahu [redacted]. In programma musiche [redacted] Beethoven. Poltrona L. 45.000, ingr. L. 25.000, [redacted] giov. L. 12.000. Informazioni tel. 810.4653 - 810.4961

TEATRO STABILE TORINO. Alla Reggia [redacted] Venaria alle ore 21,30 presenta **I soldati**, di Jacob Lenz, a cura [redacted] Mauro Avogadro. Prenotazioni ore 9-12 presso il T.S.T. tel. 660.0097

[redacted] Via [redacted] Cristina 71, tel. 669.8034. Oggi ore 15 la delegazione Culturale degli affari [redacted] Cinesi d'Oltremare [redacted] provincia di Zhejiang presenta la compagnia acrobatica [redacted] Hangzhou. Rinnovo abbonamenti stagione 1997-98. Inf. Teatro Colosseo ore 10-13 e 15/19. Tel. 669.8034

ERBA. Corso Moncalieri 241, tel. 661.5447. Vignale Danza '97 prenotazioni e biglietti per tutti [redacted] spettacoli della rassegna. Stagione teatrale 1997-98. Rinnovo e prelazioni abbonamenti per la prossima stagione. Informazioni tutti i giorni

[redacted] TEATRO. Via S. Teresa 5, tel. e [redacted] 530.238. [redacted] spettacoli riprenderanno dopo [redacted] pausa estiva. Per inf. prossima stagione 1997-98 tel. 530.238, [redacted] 9-13 e 14,30-18.30.

JUVARRA. Via Juvarra 15, telefono 532.087. Ore 21 G.R.E.C.A.M. presenta **Orologi di sabbia**, regia di Norberto Silva Itza. Informazioni e prenotazioni (dalle ore [redacted] alle [redacted] 19) telefono 532.087. Café Procope ore 22,30. [redacted] eccezionale [redacted] Aurelio Paviato, campione del mondo [redacted] micromagie

FREGOLI. P.zza S. [redacted] 2 bis, tel. 812.2312. Riposo

TEATRO [redacted] C.so Massimo d'Azeglio 17, [redacted] Vignaledanza '97 **XIX Festival internazionale**. Tel. 0142 933.431. Stasera ore 21.30 serata inaugurale con Carolin Carson, Pompea Santoro. Compagnia [redacted] danza Teatro Nuovo

[redacted] ARTEDRAMA. Via Palestro 9 (Moncalieri). Café latino: danze ed esibi[redacted]. S[redacted] latino americano con Severo Duporto. Ore 22. Ingresso libero

TEATRO [redacted] TORINO. P. Massaua 9. Acqui in palcoscenico. XIV Festival Internazionale di Danza Acqui Terme 28 giugno - 28 luglio. Serata inaugurale domenica 29 ore 21,30. Comp. di Danza Teatro di Torino presenta [redacted]. [redacted] ore 21,30 Andre de la Roche in **A tutto jazz**. Pren. «Treno della Danza». Ore 18 da P. Susa merc. 16 [redacted] **marchesa von O**, con D [redacted]. Pren. 473.0189 opp. Salone La Stampa 656.8111

TEATRO [redacted]A. Via C. Massaia 104, tel. 257.881. Ore 21 concerto. Domenica 29/6 dalle 16 alle 29 Teatro degli Strilloni presenta **Tra umorismo e sentimento**, diret[redacted] da M. Messana. Spett. umoristico ed esilarante. Ing. 10.000

MONTEROSA. V. Brandizzo 65, t. 284.028. Chiusura estiva. In [redacted] stag. teatrale 1997-98

TEATRO MATTEOTTI. Via Matteotti 1, Moncalieri. Venerdì 4/7 **Una giornata nella vita della città**, [redacted] Living Theatre [redacted] New York. Inf. 640.3700

[redacted] TEATRO. via [redacted] 20, Grugliasco. Decennale del Festival delle Arti «Differenti Sensazioni» dal 27 al 29/6, dal 4 al 6/7 e dall'11 [redacted] 13/7. Grande manifestazione a livello internazionale di spett. di teatro, danza, arti visive, musica, video, performance. L. 10.000. Inf. (011) 767.117 - 786.946

ZONA CASTALIA. Centro Culturale Polivalente. Il Sacro attraverso l'ordinario. IV edizione. Spettacoli, letture, concerti. 9-13 luglio cortile San Filippo, via Maria Vittoria 7. Inizio spettacoli ore 21,45. Informazioni ore 18-19, tel. 544.545 - 544.525.

LE TV PRIVATE

TELESTAR: 18 Radici; 19 Io sono Teppei; 19,25 Le nuove avventure di Pinocchio; 20 TG9; 20,30 Freccia nella polvere; 22,30 La lampada di Aladino; 23 Amichevolmente con...

TELECUPOLE - CINQUESTELLE: 19,30 TG4 Informazione; [redacted] Obiettivo agricoltura; 20,30 Film; [redacted] TG4 Informazione.

TORINO TV: 18 Golmania; 20,50 T.S.I. Telegiornale sera; 21,35 Torino express.

TELECITY: 19 TG7; 19,35 City Hunter; 20 He Man; 20,15 Sampei ragazzo pescatore; 20,50 Città in fiamme; 22,30 Alla ricerca dell'opale blu.

VIDEOGRUPPO: 18 Questo grande grande cinema; 19,30 Videonotizie... all news; 21,45 118; 22,15 Frame; 22,45 Rally sport; 23 Autoexpo.

PRIMANTENNA: 19,30 TG Sera; 20,10 Auto della settimana; 21 Sanford & [redacted] (R); 21,30 [redacted] Time Tv; 22,30 TG Magazine; 22,45 Supersix sport (R).

QUARTA RETE TV: 18 Le auto della settimana; [redacted] Grandangolo; 19,30 Game watch; 20,45 Agenzia Spettacoli; 22,15 Desiderio colposo; 23 Skandal.

TELETIME: 18,30 Auto oggi; 19,20 TG time; 19,40 Time Sette; [redacted] Romagna mia; 21 Per favore non mangiate le margherite; 21 Bill Cosby show; 22,20 TG time; 23,15 Il castello di Alibabà.

QUINTA RETE: 18,01 Affari e dintorni; 18,19 L'amore vero non si compra; 19,16 Mimì e le ragazze della pallavolo; 19,48 Ufo Diapolon; 20,16 Il pericolo è il mio mestiere; 20,40 Ballando sotto le stelle; 23,02 Vizi privati; 23,37 Auto d'oggi.

QUADRIFOGLIO ODEON TV: [redacted] Copertina (R); 19,30 Odeon Regione; 20,30 Labirinto letale; 23 I guappi non si toccano.

VIDEONORD: 18,30 Match music music; 19 Match music underground; 19,30 Il miracolo di Natale; [redacted] Le auto della settimana: 22 Starcrossed.

RETE [redacted] 19,30 Telegiornale; 20 Lotte di classe; 20,40 Motonautica; 21 Up to Date; 22,30 Telegiornale; 23 Le auto [redacted] settimana.

SESTA RETE: 18,13 Tv bazar; 19 Made in Italy; 19,50 Yes Australia; 20,40 Vittime innocenti; 22,30 Notte con Sesta Rete; 23,01 Auto d'oggi; 23.39 Vizi privati.

G.R.P.: 18,45 Le auto della settimana; 19,35 Andiamo al cinema; 19,45 Monitor; 20 Speciale spettacolo; 20,05 Jetta robot; 20,30 Falco Super bolide; 21 City limits; 23,15 Le auto della settimana.

RETE 7: [redacted] Valle misteriosa; 19,03 Auto [redacted] settimana; 19,55 Informasette; 20,10 Mondo dell'occulto; 20,40 Colpo per colpo; 22,40 Informasette, 23 Vol; 23,40 Informasette

TELESUBALPINA: 18,30 Cartoni animati; 19 Il colloquio con l'Arcivescovo; 19,15 Il giorno del Signore - Commento al Vangelo; 19,30 Il regionale; 20 Cartoni animati; 20,10 Asti teatro; 20,40 Il capitano di lungo sorso; 22,30 Agenda casa; 23 Il regionale; 23,30 Documentario.

TAI 9: 18,30 Cartoni animati; 19 Il colloquio con l'Arcivescovo; 19,15 Il giorno del Signore - Commento al Vangelo; 19,30 Il regionale; 20,10 Asti Teatro; 20,25 Telegiornale locale; 20,40 Il capitano di lungo... sorso; 22,30 Agenda casa; 23 Telegiornale locale; 23.20 Asti Teatro; 23,30 Documentario.

E 21: 19 Telegiornale; 19,30 Mania Maria; 20,25 Vicino alla gente; 20,30 Gol mania; 21,30 Le auto della settimana; 22,45 Video shop; 23,30 Telegiornale.

TELE ALPI: 19 Alpi time; 19,20 TG del canavese; 19,40 Le auto della settimana; 20,30 Piazza Montecitorio; 22 Alpi time; 22,25 TG del canavese; 22,45 Le auto della settimana.

RETE A: 19,30 TGA Oggi; 19,45 PC Family in TV; 20 Shopping club; [redacted] Programmi redazionali;

[redacted]X: 20,10 Videogiornale; 20,25 Dove - Gli appuntamenti serali in Città; 20,45 Cristianesimo oggi; 22,15 La vetrina di [redacted]

TELESTUDIO: 18,05 Shopping tv; 18,50 Gold Rush; 20,05 Capitan Jet; 20.40 Diario di un assassino; 23 Bikini beach - 3a serie.

Eventuali errori o variazioni nei programmi sono causati dalla non tempestiva [redacted]

MUSEI E MOSTRE

[redacted] 187-[redacted] - Informazioni sui musei, mostre e manifestazioni di Piemonte e cura della Regione. Orario 9-13; 14-18.

ACCADEMIA ALBERTINA DI BELLE ARTI (via Accademia Albertina 6, telefono 889.020). Orario 10-13: [redacted] Mostra: «Urss 1930-1950 - Paesaggi dell'Utopia staliniana». Fino al 29/6

PINACOTECA ALBERTINA DI BELLE ARTI (via Accademia Albertina 8 [redacted] 817.78.62): da martedì a domenica 9-13; 15-19. Lunedì chiuso

ARCHIVIO DI STATO (piazza Castello 209, telefono 540.382). Orario: Lunedì-venerdì 8-18; sabato 9-[redacted]. Domenica chiuso.

ARMERIA REALE (tel. 543.889). Martedì e giovedì 13,30-19; altri gg. 9-14; domenica e fest. chiuso.

BASILICA DI SUPERGA E TOMBE IN CASA SAVOIA (telefono 898.0083): visite tombe, 9,30-12, 15-18. Venerdì chiuso.

BIBLIOTECA NAZIONALE (p. Carlo Alberto 3, tel. 889.737). Mar-mer-gio ore 9-13 e ore 15-18. Ven. e sab 9-13. Dom e lun. chiuso.

BIBLIOTECA REALE (piazza Castello 191, telefono 543.855). Orario: lunedì e mercoledì 8,30-17,45, da martedì a sabato 8,30-13,30.

BORGO MEDIOEVALE (t. 669.9372) Aperto [redacted] giorni ore 9-20. La Rocca è aperta dal mar [redacted] dom 9-19. Lun. chiuso.

CASTELLO DI VENARIA (t. 582.35.30). Visite guidate agli «Itinerari Juvarriani». Mostra: «Dalle vecchie insegne. Da Torino alle Valli di Lanzo e Canavese». Mar., giov., sab., dom. e festivi: 9-11,30; 14,30-18,30. Sab. [redacted] la notturna «Lumière» alle 21 su pren. Per inf. telef. 459.36.75.

CASTELLO MONCALIERI (tel. 640.71.87). Giov. 9-13; sab. e dom. 9-13 e 14-19. Per gruppi e scolaresche prenotazione obbligatoria.

[redacted]ALIA' PER L'A[redacted] (via Avogadro 4, tel. 54.05.94). Da mar. a ven. 15-19; sab. e dom. 10-19. Lun. chiuso. Mostra: «Domenica è sempre domenica». Fino al 24/8

GALLERIA D'ARTE MODERNA E CONTEMPORANEA (via Magenta 31. 562.9911). Dal martedì a domenica ore 9-19[redacted]. Visite guidate domenica [redacted] 10-11,30. Mostra: [redacted] 1918-1962». fino al 2/11.

GALLERIA SABAUDA (v. Accademia delle Scienze 6, tel. 547.440). Mar., mer., ven. e sab. 9-14; giov. 10-19. Dom. 9-14. Lun. chiuso.

PALAZZO BAROLO (via Orfane 7, tel. 436.03.11): lunedì e mercoledì 10-12; e 15-17. venerdì 10-12.

MUSEO D'ARTE CONTEMP. - CASTELLO DI RIVOLI (958.7256). Mar., ven. 10-17; [redacted] 10-19. Il 1° e 3° [redacted] del mese 10-22. Lunedì chiuso. [redacted]: «Andy Warhol. Dipinti per bambini» fino al 29/6; «Anton Corbijn» fino al 29/9. [redacted] da collezioni italiane 1960-1997» fino al 21/9

MUSEO DI ANTICHITA' (c. R. Margherita 105, tel. 521.2251). Or. martedì, domenica 9-19. [redacted] chiuso. Domenica visite guidate su prenot.

MUSEO DELL'AUTOMOBILE «C. [redacted] DI RUFFIA» (corso Unità d'Italia 40, telefono 677.666). Tutti i giorni 10-18,30. Mostra: «I [redacted] lesa Mille Alpi italiane». Fino al 7-9. Chiuso [redacted]

MUSEO EGIZIO (via Accademia delle Scienze 6, telefono 561 7776). Da martedì a sabato 9-19; domenica e festivi 9-14, lunedì chiuso. Giovedì, venerdì e sabato apertura serale 20,30-23,30.

MUSEO NUMISMATICA - ETNOGRAFIA ARTI ORIENTALI (v. Bricherasio 8, t. 541.557). Da martedì a domenica 9-19. Lunedì chiuso.

MUSEO MONTAGNA (via Giardino 39 - M. Cappuccini 66.04.104). [redacted]: sab., dom., lun. 9-12,30 e 14,45-19,15, [redacted] a ven. ore 8,30-19,15. Sala Viden: «La strada per [redacted] Lunrigo». Dal 24/6 al 8/7. Mostra: «Samuel in montagna». Fino al 6/7

MUSEO NAZIONALE DELL'ARTIGLIERIA (c. Galileo Ferraris 0, tel. 561.2837): Orario 9-19, giovedì 9-23, lunedì chiuso.

MUSEO NAZIONALE DEL RISORGIMENTO (piazza Carignano, telef. 562.1147) [redacted] 9-18,30; domenica e festivi 9-12,30; lunedì chiuso.

MUSEO MARIONETTA Teatro Gianduja (via Santa Teresa 5, tel. [redacted] dal lunedì al venerdì 9-13 su prenotazione)

MUSEO PIETRO MICCA (via F. Guicciardini 7, telefono 546.317) dal martedì alla domenica 9-19. Lunedì chiuso.

MUSEO DI SCIENZE NATURALI (via Giolitti 36, tel 432.30.80): Mostra: «Primates: noi e le scimmie». Fino al 13 ottobre. Or.: tutti i giorni 9-19, giovedì 9-23. Chiuso al martedì.

MUSEO STORIA NATURALE DON BOSCO (viale Thovez 37, tel. 660.1066). [redacted]. 14,30-18,30; gratuito. Fer.: scuole e gruppi su prenotazione

PALAZZINA MAURIZIANA DI CACCIA - MUSEO DELL'AMMOBILIAMENTO (Stupinigi, [redacted] 358.1220). [redacted] martedì a [redacted] 9,30-11,50, 14-17,20. Lunedì chiuso. Prenotazioni per gruppi

PALAZZO BRICHERASIO (via Lagrange 20, telefono 517.1660). Orario: tutti i giorni 10-19; [redacted] 14-19. Mostra: «Luci del Mediterraneo». Fino al 29/6. Prenotazione gruppi tel. 562.95.04

PALAZZO CISTERNA (via Maria Vittoria 12, telefono 575.62.05) aperto sabato, visite guidate 9-13.

PALAZZO REALE (tel. 436.1455). Piazza Castello. Da martedì a domenica 9-14. Lunedì chiuso

PROMOTRICE DELLE ARTI (Valentino - v.le Crivelli 11, 669.25.45). Mostra: «Vir' passione - arte italiana 1964-1996». Fino al 29/6. Or.: 9-19. Chiuso mar.

SPAZIO SEA (via Pietro Micca 18, tel. 544.767). Aperto tutti i giorni 9,30-19,30. Mostra: «La luce [redacted] Fattori». Fino al 30/6.

L'acqua
Sant'Anna
di Vinadio
ha proprietà
disintossicanti.
Bella
scoperta.
SORGENTE P. MIGLIORERO
ACQUA MINERALE NATURALE
e
SANT'ANNA
di Vinadio
NATURALE
Acque dintorni ... (illegible) che le sorgenti di Vinadio hanno da qualche decennio. Non è facile cascata di elementi microscopici ha reso ... ed è ... una preziosa, fin dall'antichità ... tutti coloro che desiderano beneficiare delle proprietà terapeutiche di un'acqua pura, leggerissima. Ma ... le qualità della fonte non sono una scoperta. La novità c'è lo stesso: poi nel fatto che, da oggi, non è necessario salire a quota 1.500 per bere un'acqua di montagna perché l'acqua di Vinadio l'abbiamo condizionata. L'abbiamo chiamata Sant'Anna ... come il più alto contrafforte d'Europa ... l'abbiamo portata nel negozio sotto casa vostra. Vi invitiamo a assaggiarla ... almeno una volta. Sarà davvero una bella scoperta.
Acque Sant'Anna di Vinadio.
Da oggi anche in bottiglia.

Ieri a Tirana la campagna elettorale si è chiusa con i comizi del Presidente e del segretario socialista

Berisha-Nano, ultimo duello in piazza

Domani alle urne con l'incubo dei Kalashnikov

DAL NOSTRO INVIATO

Il largo e polveroso Bulevardi Deshmoret e Kombit, quello che taglia a metà Tirana, ha finalmente vissuto un'altra di quelle giornate per le quali era stato disegnato, negli anni in cui la parola impero si scriveva con la iniziale maiuscola e sorriderne equivaleva a commettere un reato. Truppe schierate, sotto i pini, i danesi con la croce latina sulla bandiera, i francesi del «Ilme», con le autoblindo anfibie, i bersaglieri con le piume di gallo al vento.

Duemilacinquecento sono i che hanno accompagnato gli osservatori dell'Organizzazione per la sicurezza e lo sviluppo europeo (Osce), tra cui Furio Colombo e Saverio Vertone, fin nei tre angoli del paese. Perché, nel quarto, non ci va nessuno a Dio solo sa come sarà libero e spontaneo il voto, laggiù, nel profondo Nord come nel profondo Sud.

Eppure, tutti hanno promesso democrazia, eguaglianza, anche fraternità e l'eco degli spari, in una giornata di sole, arrivava a Tirana così affievolito da creare l'impressione che il voto, in fondo, davvero potrebbe guarire i mali d'Albania. Un nuovo governo, dunque, il quale, naturalmente, è un altro discorso, e Neritan Ceka, di Alleanza Democratica, ha già messo le mani avanti: «Non crediamo che i ministri del governo futuro siano disposti a giurare nelle mani di Berisha». Ad ogni buon conto anche gli Stati Uniti fan sentire la loro voce e l'ambasciatrice, Marisa Lino, ha lanciato un appello «perché vengano abbassate le armi».

Era l'ultimo giorno, ieri, per la campagna elettorale, e il gran finale è stato vissuto qui a Tirana, con i comizi in piazza Scanderbeg dei due grandi avversari e, chissà poi, anche nemici, come crede la gente: Fatos Nano, il socialista colto, e Sali Berisha, il cardiologo presidente che gli avversari chiamano soltanto «il dittatore». A Nano è toccata l'ora mattutina, alle 11, sotto il sole che picchiava, ma lui ha accettato, per mostrare buona volontà; al presidente l'ombra della sera. Ed è finita in pareggio, con la piazza delle grandi adunate di Enver Oxha, piena o, come ha notato qualcuno, «mezza vuota»: forse erano in diecimila. Musica, bandiere, slogan, un vago sapore di convention all'americana. «Fitore, fitore», «Vittoria, vittoria», scandivano sotto il sole i socialisti con i loro standardi rossi e quelli azzurro tenebra con le stelle, quelli dell'Europa. «Fitore, fitore», hanno fatto eco, a sera, i democratici, con le bandiere blu del partito e quelle europee. Ma quando Berisha ha parlato con voce afona, sofferta, c'erano più, come cinque anni fa, le bandiere a stelle e strisce, segno che l'idillio con gli yankee, interrotto da tempo, ancora non è ripreso.

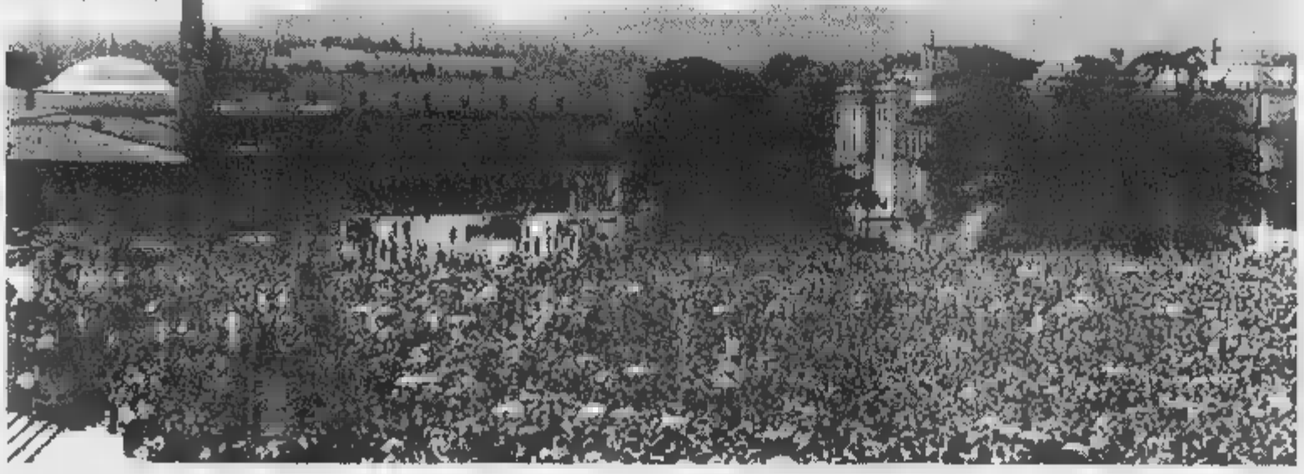

Piazza Skanderbeg, a Tirana, invasa ieri dai sostenitori del partito socialista (FOTO ANSA)

Un programma come risollevare questo Paese, l'ha presentato nessuno, in tutta la campagna. Ma non sembra importare molto. Si parla di denaro, anche di quello facile delle «finanziarie a piramide» e Fatos Nano ha assicurato, nel ultimo appuntamento con la folla, che «prenderemo i soldi rubati Berisha e li restituiremo alle vittime delle finanziarie». Come, non ha importanza. Ma la folla gli risponde: «Fitore, fitore». E gli ha fatto eco anche Bashkim Fino, il primo ministro, che è al suo fianco, sul palco: «Daremo il sorriso a tutti, governo e opposizione». E così risponde al presidente Berisha che l'altro giorno aveva minacciato: «Geleremo il sorriso sulle labbra dei socialisti». E poi, Nano aveva tuonato anche: «L'Albania ha bisogno di sicurezza, ordine, sviluppo. Bisogna tutti gli albanesi, c'è bisogno di amore, da Nord a Sud». Sì, anche lui è sicuro: «Il popolo ha vinto il dittatore, l'Albania ora è in pericolo ma con il vostro aiuto si salverà da questo dittatore. Ricostruiremo il Paese con la nostra volontà democratica».

Ecco, anche questo è un punto delicato: il termine democratico è stato usato e abusato, in questi giorni, a Nord come a Sud del parallelo di Tirana, ma per i socialisti c'è solo un dittatore da abbattere, mentre per Berisha la vera sciagura loro, i comunisti di un tempo. Quando il sole cala, lui, il presidente, dice: «La vittoria è qui, il 29 giugno voterete per voi stessi, per noi, per l'Albania in Europa. E voteranno tutti i giovani, quegli stessi che hanno abbattuto la dittatura». Che dal suo punto di vista è quella rossa, quella di Enver Oxha.

Vada vada, assicurano i democratici per bocca di Genc Pollo. Il segretario d'acciaio, come lo chiamano, «se perdiamo accetteremo. E vorremmo sentirlo dire anche i socialisti, questo. Ma non importa, vinceremo noi. Certo, siamo preoccupati per il voto al Sud». Perché a Sud ci saranno pochi controlli, anche a Valona, anche a Saranda. Ma ieri, a Valona, la ribelle, si è vissuta una giornata tranquilla, una giornata di attesa. Eppure, ha detto Pollo, le bande «fanno capo a Nano e noi non le sopporteremo oltre».

Insomma, per parole di pace e di collaborazione, forse, è ancora presto.

Vincenzo Tessandori

LETTERA DALL'AMERICA

Corte Suprema la chiesa dei Diritti

NEW YORK

Il suicidio non è un diritto. E quindi non esiste alcun dovere di assistere coloro che vogliono togliersi la vita. Quanto ad Internet: va bene tutelare i bambini da pornografia, pedofili e argomenti scabrosi.

Ma questo dovere non può danneggiare o sopprimere un diritto: quello degli adulti che vogliono comunicare attraverso il computer su quel che a loro più piace, pornografia compresa.

Queste le due sentenze emesse ieri dalla Corte Suprema americana. La prima, quella sul suicidio, votata all'unanimità: la stessa con cui un mese fa la Corte decretò che il signor William Clinton, benché momentaneamente presidente degli Stati Uniti d'America, è tenuto egualmente a presentarsi in tribunale come qualsiasi altro cittadino per rispondere dell'accusa di molestie sessuali intentatagli da una qualsiasi le proprio per questo potentissima signorina Paula Jones.

In queste sentenze che indicano in modo imparziale diritti e doveri dei cittadini si riconosce - ci sembra - la permanente vitalità civile di questo Paese e la sua moralità di fondo, malgrado le eccezioni. Ne esce un rigore non isterico, visto che tutto si può ridiscutere: infatti la stessa sentenza che nega il diritto a suicidarsi con assistenza medica, sostiene contemporaneamente, per iniziativa del giudice Sandra O'Connor, che il problema della sofferenza dei moribondi consapevoli resta aperto e modificabile.

Quel che conta è la riaffermazione del principio della libertà e dell'eguaglianza dei cittadini davanti alla legge.

Il permesso al suicidio assistito è stato infatti negato in base al timore che una autorizzazione legale e medica a mettere fine alla vita permetterebbe la liquidazione in modo cinico e incontrollabile di una quantità di anziani, malati cronici, terminali e disabili: dunque un rischio per le libertà singole e individuali. E comunque resta il fatto, dice il presidente William H. Rehnquist, che suicidarsi non rientra nelle libertà fondamentali del cittadino.

Quanto ad Internet, la Corte non è stata unanime: due membri hanno votato contro e sette a favore dei diritti degli adulti. Ma si tratta egualmente di riaffermazione di principi coraggiosa. Il principio da difendere è in questo caso il diritto di ciascuno a dire, pensare e scrivere quel che gli pare, come e dove gli pare. Con l'unico limite delle altrui libertà: prima fra tutte quella dei bambini a essere turbati e danneggiati. Ma questo compito di protezione dei bambini tocca ai genitori, i quali dispongono di strumenti tecnici (parole chiave, telecomandi bloccati, negati) per tenere i figli lontani da ciò che può entrare in case via cavo o etere. Presa questa precauzione, dice la Corte, ognuno può e deve fare quel che vuole.

Naturalmente dietro le sentenze si muovono delle lobbies: nel caso di Internet quella dell'industria dei computers e degli utenti commerciali. Ma si tratta sempre, dal punto di vista americano, di interessi pienamente legittimi visto che raggruppano ormai milioni di persone.

Dietro il riaffermato obbligo del Presidente degli Stati Uniti di presentarsi davanti alla corte di tribunale per rispondere di imbarazzanti o infamanti, non si muovono lobbies, ma la concezione pura e semplice del diritto: semmai va notato che l'unica lobby soggetta alla tentazione di esercitare pressioni, e cioè lobby della Casa Bianca, si è lodevolmente astenuta dal compiere pressioni sui giudici. I cittadini americani seguono queste sentenze sui principi e la libertà con attenzione, ma senza scaldarsi. Nei sondaggi si dichiarano soddisfatti del sistema.

Paolo Guzzanti

«E i perdenti non sollevino dubbi sul verdetto» «Italia leader del processo di pace»

Il ministro degli Esteri Lamberto Dini con il rappresentante personale del Presidente di turno dell'Osce per l'Albania, Franz Vranitzky

ROMA. Franz Vranitzky ha lanciato ieri dalla Farnesina un appello agli albanesi affinché domani non disertino le urne: «Non abbiate timore, andate a votare».

L'inviato speciale per l'Albania dell'Organizzazione per la Cooperazione e lo Sviluppo in Europa è giunto a Roma ieri mattina per un ultimo round di colloqui con il ministro degli Esteri, Lamberto Dini, in vista delle elezioni.

Al termine dell'incontro - cui erano presenti anche il capo di gabinetto Umberto Vattani, il segretario generale Boris Biancheri, il direttore degli Affari Politici Amedeo De Franchis ed i responsabili della task force albanese della Farnesina - Franz Vranitzky ha dato atto all'Italia di avere svolto «il ruolo più importante» nella missione della forza multinazionale nel Paese delle Aquile. Ma alla vigilia del voto di domenica (cui seguiranno sette giorni dopo gli eventuali ballottaggi) in seno all'Osce i timori non mancano e l'ex Cancelliere austriaco ieri ha esitato a farli affiorare.

«Dovete partecipare alle elezioni - ha detto rivolto agli albanesi - ed usare il vostro diritto democratico cittadini, diversamente c'è il rischio che vengano prese decisioni contrarie al vostro interesse». Il rischio è infatti che, soprattutto nelle zone del Sud dove più lungo è durata la rivolta, bande e clan locali disertino le urne. Anche fra i partiti minori c'è chi potrebbe astenersi, per protesta contro una legge elettorale considerata penalizzante. Ma la vera spada di Damocle è la possibilità che il risultato spacchi a metà il Paese, riproponendo le più fosche prospettive. «Non si può escludere che soprattutto i perdenti potrebbero sollevare dei dubbi sul verdetto delle urne» ha ammesso l'inviato dell'Osce pur ricordando l'accordo sottoscritto fra tutti i partiti lo scorso 9 maggio sul rispetto dei risultati.

«Le elezioni il primo passo per ripartire da zero» ha insistito Vranitzky, che spera in un esito politico capace di garantire «forte stabilità» sulla scia dell'accordo sulle «larghe intese» siglato a Sant'Egidio questa settimana fra i democratici di Sali Berisha ed i socialisti di Fatos Nano. «Un governo rappresentativo» per l'inviato dell'Osce «sarà estremamente importante anche per il dialogo la comunità internazionale». E in effetti il mandato per la forza multinazionale rinnovato dal Consiglio di Sicurezza delle Nazioni Unite scade il 13 agosto: la permanenza o no del contingente dei militari europei dipenderà dalle decisioni del nuovo governo. E i dubbi non mancano, visto che durante l'ultimo soggiorno a Roma il leader dell'opposizione socialista, Fatos Nano, è detto favorevole ad una «revisione del mandato internazionale» che rafforzi «gli aspetti civili dell'intervento rispetto a quelli militari».

Il ministro degli Esteri, Lamberto Dini, da parte sua si è detto convinto che «le condizioni minime di sicurezza per la tenuta di elezioni regolari state raggiunte». E non si tratta di numeri piccoli: 500 osservatori dell'Osce, 100 europei ed oltre mille albanesi sono stati mobilitati a fianco dei 7000 soldati dell'operazione Alba attorno ai 4525 seggi. In particolare, l'80 per cento dei seggi sarà sorvegliato direttamente dagli dell'Osce, la cui sicurezza sarà garantita da un'operazione di 88 scorte che impegnerà 4700 soldati, divisi in sette aree territoriali. «Ma nonostante tutto questo sforzo imponente, monitorare non sarà compito facile» ha commentato Vranitzky, lasciando trapelare i timori dovuti a un territorio di difficile controllo e ai pericoli di nuove esplosioni di violenza simili a quelle che hanno segnato la fine della campagna elettorale. L'ipotesi di scontri armati è uno degli scenari che gli esperti dell'Osce a Vienna e Tirana hanno preso in considerazione.

I risultati dovrebbero comunque resi noti lunedì pomeriggio l'ora di chiusura dei seggi resta incerta. «Si voterà dalle sei del mattino alle sei di sera» ha detto Lamberto Dini aggiungendo però che «la decisione finale spetterà alle autorità locali». [m. mo.]

Vranitzky da Dini

«Il nemico è l'astensione»

RUSSIA

«Era depresso. Ora invece è afflitto da demenza senile». Secca smentita del Cremlino

«Eltsin ha tentato più volte il suicidio»

Intervista-choc dell'ex pretoriano Korzhakov al Guardian

Il capo del Cremlino Boris Eltsin avrebbe sofferto di depressione e tentato il suicidio secondo l'ex fedelissimo Korzhakov

MOSCA

DAL NOSTRO CORRISPONDENTE

Eltsin avrebbe cercato ripetutamente di suicidarsi, in preda a gravi crisi depressive. Almeno fino al 1995, data del primo attacco cardiaco. Poi avrebbe smesso di tentare di ammazzarsi, ma lo per cominciare una irreversibile parabola di decadenza senile. Questa è la storia che Aleksandr Korzhakov, l'ex guardia del corpo, ha raccontato al giornale britannico The Guardian.

L'agenzia semi-ufficiale Itar-Tass ha subito reagito, abbastanza stranamente, con uno sprezzante comunicato di smentita accusando l'ex intimo di Eltsin di «superato ogni limite scritto e non scritto dell'etica di Stato» e militare (Korzhakov ha ancora i gradi di generale, regalatigli per i servigi prestati al presidente, ed è stato recentemente eletto deputato della Duma, garantendosi così l'immunità parlamentare).

Secondo il Rasputin del Cremlino, licenziato l'anno scorso tra il primo e il secondo turno delle elezioni presidenziali, Boris Eltsin avrebbe cominciato a volersi suicidare nel 1990, prima di eletto presidente della Federazione Russa dall'allora Soviet Supremo. L'episodio, di cui c'è traccia nelle memorie pubblicate da Eltsin tre anni fa, avvenne nei pressi di Mosca, e rimase avvolto nel mistero. Eltsin e i sostenitori, incluso Korzhakov, sostennero allora che la sua caduta da un ponte stata un'invenzione del Cremlino allora guidato da Gorbaciov. Eltsin parlò, alternativamente, anche di un attentato del Kgb contro lui. Infine testimoni indiretti raccontarono sbronza catastrofica.

Ma Korzhakov è andato oltre, raccontando almeno un altro tentativo di suicidio, che si sarebbe verificato un anno dopo, quando Eltsin si rinchiuse in una sauna e fu necessario sfondare la porta per salvarlo. E le rivelazioni di Korzhakov non si fermano qui. Capisce Eltsin quello che firma, decreti, trattati internazionali e altro? Korzhakov - che va preso con le pinze, e altro perché ha tenuto bordone per otto anni e ha numerosi motivi per vendicarsi - afferma che «prima egli comprendeva i dettagli, ma da tre o quattro anni capisce sempre meno». Il processo di decadenza senile di Eltsin sarebbe cominciato subito dopo il primo attacco cardiaco e non si sarebbe più fermato. Ne emerge il ritratto di un uomo tremante e incapace di connettere. Per giunta - insiste l'ex capo della guardia presidenziale - il presidente sarebbe occupato piuttosto della difesa degl'interessi del proprio «clan familiare» che non di quelli del Paese. Sembra che l'intervista al Guardian sia composta di anticipazioni del libro di che Korzhakov starebbe per pubblicare sia in Germania che in Russia. E si può immaginare quali effetti produrrà i lettori russi un libro che, a quanto pare, racconta piccanti particolari avvenuti dietro le quinte del Cremlino. Ce ne sarà per tutti: dalla figlia Tatiana, all'attuale primo vice-premier Anatolij Ciubais, al banchiere e vicesegretario del consiglio sicurezza Boris Berezovskij. I tre, invisi a Korzhakov perché ne determinarono la cacciata, sono stati anche i protagonisti assoluti della vittoria elettorale di Eltsin nel 1996.

La Itar-Tass, smentendo le «rivelazioni», ricordava ieri i «grandi successi» di politica estera ottenuti da Boris Eltsin negli ultimi tempi: dal viaggio a Kiev allo strepitoso risultato dell'ingresso della Russia nel club del G-7.

Giulietto Chiesa

Scandalo sanità a Milano: ladri nell'appartamento di Poggi Longostrevi, ma non è stato rubato nulla

Nuovo blitz al San Raffaele

Sequestrate altre cartelle nell'ospedale

MILANO. «Non avevano ancora finito», è il laconico commento dell'ufficio stampa dell'ospedale San Raffaele. Sarà, ma per la seconda volta in tre giorni i militari delle Fiamme gialle sono tornati a perquisire il nosocomio, tra i più grandi di Milano. A mandarli, sono stati Sandro Raimondi e Francesco Prete, i due magistrati che, partendo dal Centro di medicina nucleare di Poggi Longostrevi, stanno mettendo sottosopra gli ambienti medici milanesi. Alla ricerca della truffa miliardaria ai danni delle Usl.

Al San Raffaele, la guardia di finanza era già stata mercoledì. Ieri, di nuovo. Per controlli che - assicurano dall'ufficio stampa - dureranno almeno fino a martedì prossimo. In particolare le Fiamme gialle stanno controllando se tutte le analisi, convenzionate con le Usl, sono state effettivamente eseguite.

Il sospetto, infatti, è che la truffa di Poggi Longostrevi - analisi fotocopia, retribuite una per una anche se mai eseguite - sia un classico, nel mondo della malasanità milanese. «Sì, ma i dati e le evidenze cliniche confermeranno la nostra assoluta correttezza», mettono le mani avanti al San Raffaele.

In questo caso, sono da controllare oltre prescrizioni per altrettante analisi. Nel mirino ci sono soprattutto i rimborsi per i ricoveri e le prestazioni mediche in odontoiatria.

Che gli interessi in gioco - oltre che i miliardi - siano tantissimi, sembra dimostrarlo una vicenda che tinge di giallo tutta l'inchiesta. Alcuni sconosciuti si sono infatti introdotti la notte scorsa nello studio abitazione di Poggi Longostrevi e della moglie, Lia Zanca, entrambi a San Vittore.

Apparentemente sembra non sia stato sottratto nulla. Almeno non gli oggetti di valore, gioielli e pellicce. E allora cercavano, i soliti ignoti? Non sa rispondere la governante di Longostrevi, che ha dato l'allarme. La casa, da quando la coppia è in carcere, di notte è disabitata. Così, ai ladri non è stato difficile entrare da una finestra dello studio.

Nessuno, se non il medico in carcere da giorni, può sapere se esista una documentazione in merito dei proventi, degli imbrogli ai danni delle Usl che - senza saperlo - per 10 anni hanno regolarmente pagato prestazioni sanitarie e analisi di laboratorio fantasma.

Intanto i magistrati milanesi che si occupano della vicenda sembrano intenzionati a nominare un commissario, incaricato di amministrare le proprietà di Poggi Longostrevi. Tra cliniche e laboratori, si tratta di 14 centri medici.

Spesso con amministratori comodo, talvolta intestati a società dello stesso Poggi Longostrevi, quasi sempre dalla doppia contabilità. Una parte in Italia, l'altra all'estero. Dove il medico risulta abbia versato oltre 500 milioni al negli ultimi anni. In attesa delle rogatorie che dovrebbero chiarire la contabilità occulta della truffa, è ancora polemica sulla giunta della Regione Lombardia. Dopo il rimpallo di tra il ministro della Sanità Rosy Bindi e il presidente della giunta, Roberto Formigoni, scende in campo la Cisl pensionati. Forte del coinvolgimento nell'inchiesta, come indagato, del responsabile regionale del ccd, Abelli, i pensionati vanno all'attacco: «Siamo scandalizzati. La giunta si è preoccupata di tutto, meno che dei controlli». [r. m.]

Nuovo blitz della Guardia di Finanza al San Raffaele di Milano

Strage evitata

Bari, tre massi sulla ferrovia Linea sabotata

. Tre grossi massi sono stati posti la notte scorsa sui binari della tratta delle Ferrovie dello Stato tra Bari e Lecce, all'altezza dello scalo di Cozze, a una trentina di chilometri a Sud del capoluogo pugliese. Ad accorgersene è stato il macchinista del treno regionale «12527», che parte da Bari, il quale è riuscito ad azionare rapidamente i freni ed ha impedito l'impatto: l'urto - secondo gli agenti della polizia ferroviaria - sarebbe stato violento per la dimensione degli ostacoli. Durante i primi sopralluoghi, gli investigatori hanno notato che stato bloccato, utilizzando un altro masso, il «deviatore», il congegno che si trova sulla massicciata e che permette di dare la direzione ai convogli, ed era stato manomesso - infrangendo il vetro - il segnale luminoso «di protezione», che indica al macchinista se può entrare nella stazione o se vi sono eventuali impedimenti.

Le indagini svolte dalla polizia ferroviaria tendono anche ad accertare se i danneggiamenti alle apparecchiature avrebbero potuto causare disastri ferroviari o se le modalità di alterazione dei segnali fossero tali da rendere ininfluenti i guasti. Per la polizia ferroviaria il tentativo di sabotaggio messo in atto ieri i massi sui binari non può opera di ragazzini. Gli investigatori ne sono convinti in particolare per una ragione: il segnale luminoso di protezione, contrariamente a quanto era sembrato in un primo momento, non è stato infranto con una pietra ma è stato aperto - utilizzando una chiave che è in dotazione ai ferrovieri ma che chiunque può procurarsi facilmente - e dal suo interno stati estratti un fusibile e la lampada. E' questo che induce gli investigatori a pensare che si sia trattato di un progetto realizzato da persone più organizzate di ragazzi. [t. a.]

Scienziati Usa: la marijuana può indurre a dipendenza da droghe pesanti

Lo «sballo» dei giovanissimi

L'allarme della Turco: boom dell'ecstasy

ROMA. Sballo in pasticca: costa poco e non dà l'idea che sia una cosa da «tossici». Ecco perché i giovanissimi fanno sempre più uso di ecstasy. E' quanto denuncia la ministra Livia Turco nell'introduzione della relazione alle camere sull'andamento del fenomeno delle tossicodipendenze in Italia durante il 1996.

La relazione è stata curata dal Dipartimento della solidarietà sociale sulla base dei dati e delle osservazioni dei Ministeri degli esteri, della sanità, dell'interno, di grazia e giustizia, della difesa, della pubblica istruzione, dell'università, delle finanze e delle regioni.

Le conclusioni sono che il consumo di stupefacenti si parcellizza e diventa sempre meno visibile: aumentano gli assuntori occasionali rispetto a quelli abituali, si preferiscono le droghe leggere rispetto a eroina e cocaina, che restano comunque le sostanze più diffuse dai anni in su. Nel '96 le morti correlate all'uso di droga (incidenti stradali, epatiti, suicidi, overdose) sono state 1394, Contro le 1195 Del '95: si tratta del dato piu' alto degli ultimi dieci anni. Inoltre la sezione antidroga della polizia segnala che i sequestri delle sostanze classificate come «altre» rispetto a quelle tradizionali sono aumentati di quattro volte.

Intanto da oltreoceano viene messo sotto accusa anche lo «spinello»: due studi pubblicati dalla rivista scientifica «Science» condotti da ricercatori spagnoli e americani lo indicano un «ponte» verso l'assunzione di droghe più pesanti. Il consumo costante di marijuana, sostengono gli scienziati spagnoli dopo esperimenti su topi e cavie, produce alterazioni chimiche nel cervello che possono condurre alla dipendenza da altre sostanze stupefacenti come cocaina, eroina o alcol. [r. cri.]

Una pista per miliardi di dinari kuwaitiani prelevati dalle truppe dell'Iraq

Ai clan soldi di Saddam Hussein

Affidati alla 'ndrangheta per il riciclaggio

REGGIO CALABRIA. Che fine hanno fatto i miliardi di dinari kuwaitiani che le truppe di Saddam Hussein prelevarono dalla banca centrale e dagli istituti di credito dell'emirato all'epoca della guerra suicida voluta dal raiss? E' un giallo che va avanti ormai da anni e che potrebbe essere ad una svolta grazie all'indagine che la direzione distrettuale antimafia di Reggio Calabria conduce dal 1995 sui traffici internazionali di droga da parte delle cosche della 'ndrangheta.

Dalle centinaia di ore di intercettazioni ambientali (costate, insieme ad altre investigazioni, oltre 1 miliardo) è saltata fuori quella che è ancora una labile traccia, ma sulla quale i magistrati si sono buttati capofitto. L'equivalente in dinari kuwaitiani di alcuni miliardi di lire è stato, infatti, bloccato nel momento in cui era oggetto di una negoziazione in Svizzera. O meglio, di un tentativo di negoziazione che persone ritenute molto vicine alla 'ndrangheta stavano trattando con misteriosi personaggi. Su chi fossero questi personaggi il riserbo è strettissimo. I magistrati non hanno voluto dire se si tratti di intermediari e addirittura di uno degli «gnomi» che, nel chiuso delle loro banche, lavorano al riparo delle indagini.

C'è comunque più che una semplice ipotesi ed è quella che qualcuno (personaggi legati, più o meno direttamente, al governo dell'emirato? Oppure specialisti in gigantesche e planetarie operazioni di «lavaggio» di denaro sporco?) abbia dato incarico alla 'ndrangheta - ormai sempre più imprenditrice - di intervenire, in un intreccio complesso che appare già fantapolitica. [d. m.]

Nokia 8110 Gsm.
L'unico cellulare imitato da milioni di cornette del telefono.

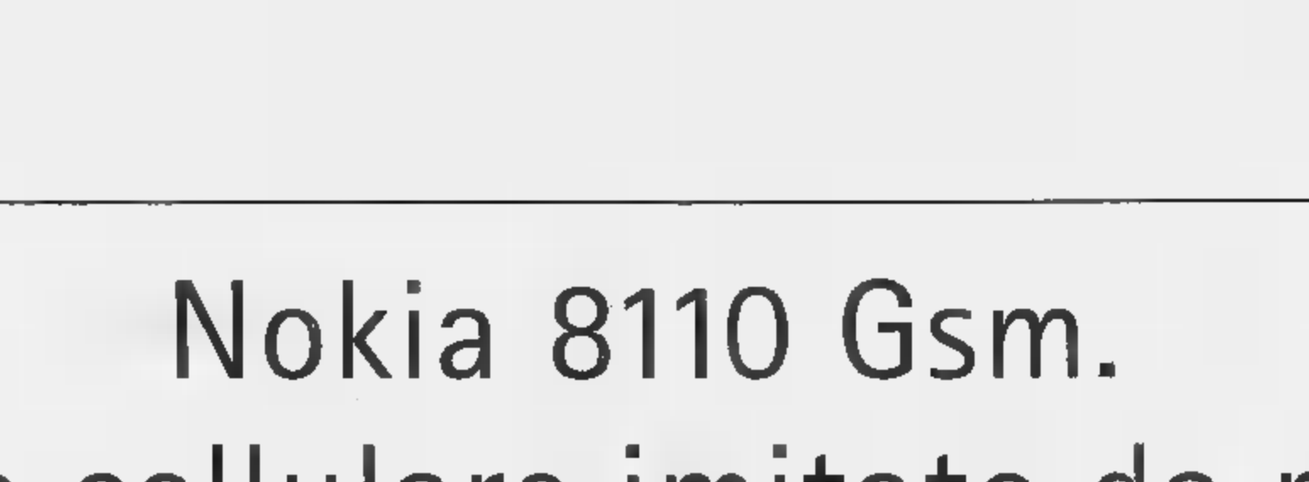

NOKIA 8110 Il telefono dalla forma naturale.
Guardatelo bene: il Nokia 8110 è il cellulare dalla forma più comoda che ci sia. O forse pensate che fino ad oggi le cornette del telefono abbiano sbagliato tutto?

NOKIA
CONNECTING PEOPLE

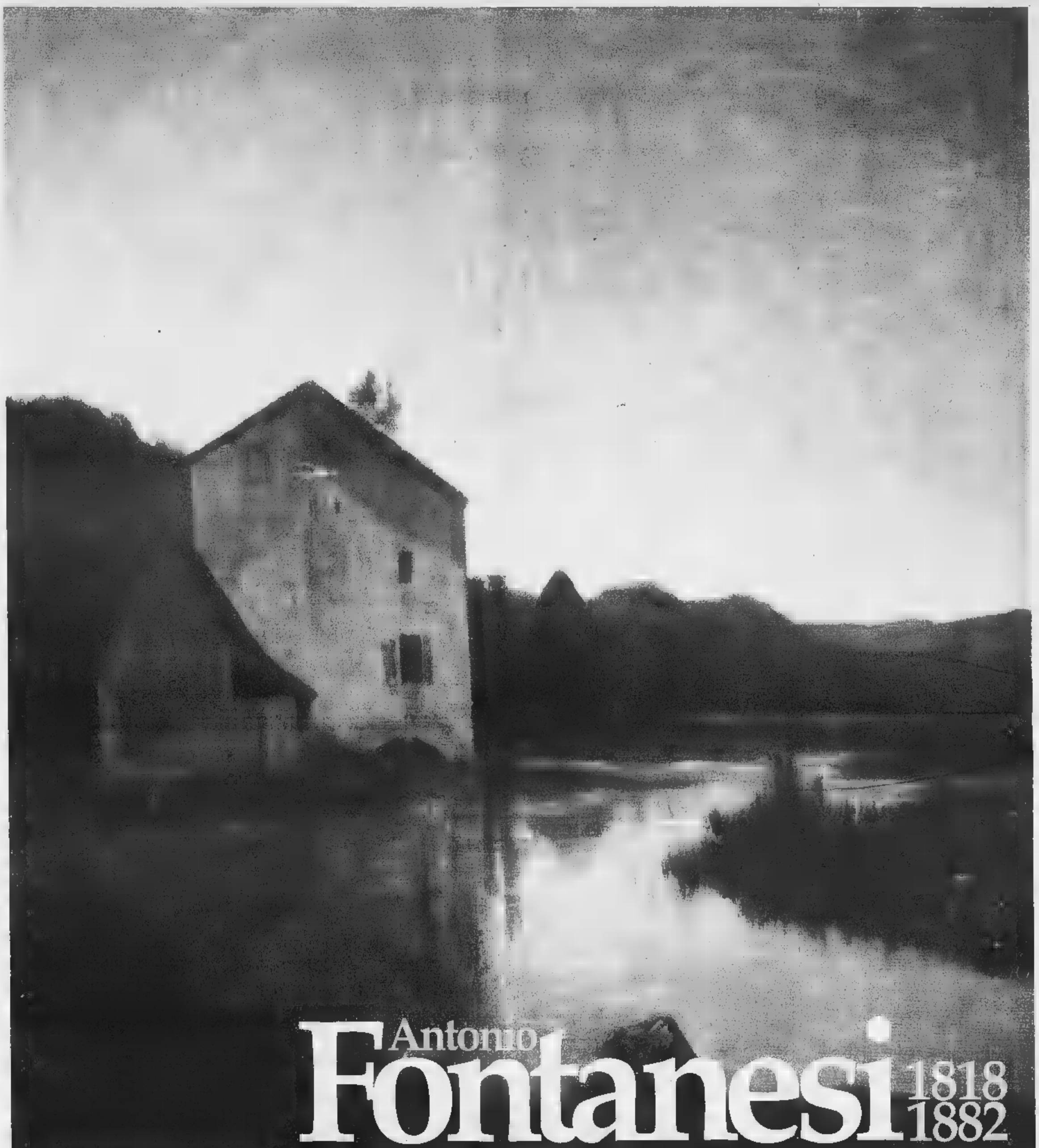

Antonio
Fontanesi
1818
1882

le mostre della Città di Torino

Città di Torino

Galleria Civica d'Arte Moderna e Contemporanea

numero verde:167-015475

24 Giugno
2 Novembre
1997

Orario: 9 - 19 (lunedì chiuso)

Il Comune ha scelto i progetti di riqualificazione del centralissimo viario

Ecco la Venaria del Duemila

La rivoluzione parte da viale Buridani

La ricetta per riqualificare il centralissimo viale Buridani, l'arteria più frequentata di Venaria, è pronta grazie ai progetti giudicati migliori al concorso indetto dall'amministrazione. Risultato: progetto vincente che, integrato con il secondo e terzo classificati, a partire dal prossimo anno, si trasformerà in un cantiere con l'obiettivo di ridare al tratto di strada che parte da corso Garibaldi fino Trucchi la dignità di biglietto da visita della città.

«Ci sono pervenuti progetti - dice l'assessore al Centro storico Maria Teresa Roli -. Studi non facili che dovevano tener conto di diversi fattori: la disomogeneità architettonica di viale Buridani, l'intensa frequentazione pedonale e veicolare, il mercato settimanale, più i soliti problemi di sicurezza e d'igiene».

Entro il 1998, partirà il primo lotto di lavori: da corso Garibaldi a piazza OVR, dove dovrebbe essere realizzato un parcheggio da duecento posti auto. Per la prima tranche s'investiranno all'incirca due miliardi di lire, finanziati dall'Amministrazione, anche se l'area OVR, perso finanziamento Cee di circa 12 miliardi, potrebbe usufruire di uno stanziamento regionale per i parcheggi. Cambieranno volto anche le altre piazze che incontrano viale Buridani: piazza Martiri della Libertà diagonalmente fino alla scuola «Edmondo De Amicis», dove pr trasferiti alcuni uffici comunali; piazza Grazia Deledda, adiacente al vecchio quartiere Snia, birà l'intervento di un altro concorso pubblico-privato; mentre piazzale Alcide Gasperi è stato identificato zona «a vocazione mercatale» e proprio sulla sua superficie probabil- montate strutture fisse per l'esposizione delle merci.

Interventi che, insieme pista ciclabile, cambieranno non poco abitudini dei residenti. E chi vuole entrare più nel dettaglio non deve far altro che recarsi nei locali della scuola «De Amicis» in piazza Vittorio Veneto, dove è allestita la mo degli elaborati che hanno partecipato al concorso. Esposizione che rimarrà aperta al pubblico fino al prossimo 6 luglio.

COMMERCIANTI

«Per noi solo parole al vento»

E' guerra aperta tra commercianti e ambulanti di Venaria i membri dell'amministrazione guidata dal sindaco Giuseppe Catania. L'altre in occasione della presentazione dei progetti per la riqualificazione di viale Buridani più di cento negozianti hanno invaso i locali del municipio. In testa Gianni Botta, il presidente dell'Ascom - che conta 400 soci su 430 esercizi in città - Franco Pignatelli rappresentante degli oltre 60 ambulanti che durante la settimana piazzano le bancarelle in diverse zone di Venaria. Chiedono al sindaco e all'assessore al commercio Albertin perché per il commercio questa amministrazione ha solo «gettato parole al . A cominciare dalla regolamentazione della sosta su piazza dell'Annunziata e al recupero di via Mensa, all'area coperta per il mercato mai costruito, al regolamento mercatale che la polizia municipale non ha mai fatto rispettare. Senza parlare dell'illuminazione pubblica e dell'aumento della tassa rifiuti ed occupazione del suolo pubblico».

In pericolo il vecchio monastero

Allarme crolli per Belmonte

E' crollata una parte del mona- delle monache benedettine, l'edificio più antico del santuario di Belmonte, sopra Valperga. Le abbondanti piogge di questi giorni hanno fatto cedere, ieri pomeriggio, alcune travi che sostengono la stanza centrale rendendo pericolante il tetto. I danni sono ingenti: alcune centinaia di milioni. Rischia di andare perduto, così, un pezzo storia di notevole importanza, non solo la popolazione Basti pensare, infatti, che secoli fa proprio monastero fu mèta del ggio della Sindone. Del crollo della capriata se sono accorti ieri i frati che vivono nel santuario. «Abbiamo sentito un forte boato - afferma padre Pacifico, padre guardiano del convento -. Adesso speriamo che cessi di piovere». La Soprintendenza ai beni monumentali è già avvertita del disastro. «Bisogna fare in fretta: - dice Federico Piandro, presidente dell'Ente Parco del Sacro monte Belmonte - quello che è successo è solo il risultato della mancanza di fondi che non ha permesso una costante manutenzione del complesso». Le travate crollate e quelle che ancora sostengono miracolosamente il tetto del monastero sono vecchie. Il convento, anche attiguo all'edificio che fu destinato alle suore benedettine nel XIV secolo, non invece pericolo. L'edificio che rischia di crollare è uno dei più antichi monasteri sorti in Canavese. Nel 1601 fu poi abbandonato dalle monache utilizzato dai padri francescani fino al 1700 quando venne eretto l'attuale di Belmonte. Il rischio che crolli tutto è davvero concreto. «Siamo preoccupati - continua padre Pacifico -, il tetto potrebbe cedere completamente da un momento all'altro e portare via con sé mura antichissime, di inestimabile valore».

[gp. mag.]

PROVINCIA

RAPINA. uomini a volto coperto hanno rapinato ieri intorno alle Cassa di Risparmio di Fiano in via Cafasse 1. Armati siringa si fatti consegnare dalle impiegate 20 milioni in contanti più 7 di valori bollati e sono poi fuggiti a bordo di una Y 10 risultata rubata a Torino.

VEROLENGO, INCIDENTE. Grave incidente l'altra sera sulla statale Chivasso-Casale. Rosario Ragusa, 33 anni, Torino, via Bogetto 19, mentre riaccompagnava a della madre, a Trino Vercellese, il figlioletto Cristiano di anni, all'uscita da una curva davanti alla chiesetta di Rocco ha perso controllo della sua «Citroen AX» che si è infilata sotto il guard-rail. I medici si sono riservati la prognosi. Il piccolo Cristiano l'è cavata con lievi contusioni.

BRANDIZZO, Dodicesima edizione della «Festa Nica» stasera, a partire dalle 22, presso lo Sporting Club Brandizzese. In programma musiche e balli. Il ricavato della festa verrà devoluto finanziamento della mensa per i bambini del centro Ahia Yalà e al Progetto scuola nel Barrio Larreinaga, di Manaus in Nicaragua.

50 ANNI DI Cinquantesimo anniversario di ordinazio- sacerdotale domani; per don Luigi Caramellino, parroco di S. Anna Pescatori a Mauro. Alle 11, Santa Messa e rinfresco; nel pomeriggio don Luigi sarà festeggiato dai ragazzi dell'oratorio.

GASSINO, FESTA DELL'UNITA'. Prende il via stasera e si concluderà il 7 luglio la Festa dell'Unità organizzata dalla sezione gassinese del pds, che si terrà nei giardini pubblici di via Genova. In programma appuntamenti musicali, serate danzanti e divertimenti.

AVIGLIANA, DIVIETO TIR. Il sindaco di Avigliana Claudio Chiaberge ha convocato sindaci amministratori della Val di Susa Valsangone per illustrare l'ordinanza del divieto di transito ai Tir superiori alle 7 tonnellate e mezzo, sulla statale 589 dei laghi Avigliana a partire dal 1° luglio.

DIBATTITO. «Decentramento, semplificazione burocratica, federalismo» sono i temi di un dibattito organizzato dalla sezione dei popolari di Avigliana. L'incontro si terrà dalle 15 alle 18 presso salone santuario dei laghi. Interverranno, tra gli altri, Guido Bodrato, Antonio Saitta e l'on. Gianfranco Morgando.

IL CASO

I VELENI DI AVIGLIANA

Oggi e domani la tradizionale sfida tra sbandieratori e corse di cavalli

Polemiche alla corte del Conte Rosso

Ma borgo Bertassi è deciso a disertare il palio

ALLA vigilia 16° Palio storico di Avigliana «Alla corte del Conte Rosso» scat- la polemica nel borgo Bertassi. Il capogruppo Luciano Vanzetti ha inviato lettera alla Pro loco spiegando le motivazioni della mancata partecipazione. «Con rammarico - dice Vanzetti - abbiamo constatato il totale disinteresse della popolazione, anche diversi borghigiani pensano di boicottare l'iniziativa a causa dell'abbandono in cui si trova la nostra frazione». Sulla questione scende in campo anche il sindaco Claudio Chiaberge: località ha un grosso handicap, la divisione tra due Comuni e in particolare il confine che passa al centro della strada. E' vero che la strada principale è in uno stato pietoso, ma è anche vero che da un anno e mezzo attendiamo metà dei soldi del Comune di Sant'Ambrogio per iniziare l'asfaltatura». In ogni caso il Comune sta provvedendo alla progettazione per sistemazione di via Fico e via Prole, è stato rifatto l'acquedotto e sistemate le fognature.

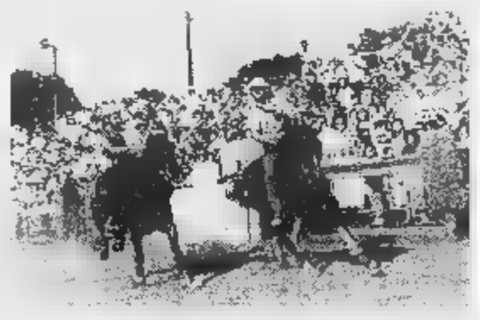

Il momento clou della sfida tra i borghi di Avigliana: la corsa dei cavalli Borgo Bertassi ha un'anomala situazione: per metà parte Avigliana e per metà di Sant'Ambrogio

Polemiche a parte la città continua nei preparativi per la gran festa che coinvolgerà i vari borghi. Le principali novità sono: il mercatino medioevale che si svolge oggi in piazza Popolo e la fiaccolata di domani sera, da piazza Conte Rosso ai nuovi campi sportivi di via Suppo. La rievocazione storica inizia domani in Comune verso le 10, la consegna del Palio da parte del sindaco al Conte Rosso; alle 11 la messa nella nuova chiesa di Santa Maria e benedizione del drappo. Alle 15,30, raduno dei figuranti presso il campo di san Pietro e sfida tra i borghi con tiro alla fune, arco, sbandieratori di borgo Vecchio e corsa dei cavalli. Seguirà la sfilata lungo le vie del centro . Alle 22 fiaccolata con par- da piazza Conte Rosso e alle 23 spettacolo pirotecnico presso i campi sportivi.

Giuseppe Maritano

Santena, Croce Rossa

Una nuova sede per dimenticare l'alluvione del '94

Vent'anni di sacrifici cancellati in una notte, quella dell'alluvione del novembre '94. Così, in un collage di foto, in mostra nell'ingresso dell'edificio di via Napoli 9, è raccolta la storia recente della Croce Rossa di Santena e del vecchio «quartier generale», devastato dall'inondazione del torrente Banna. E oggi alle 16, a distanza di quasi tre anni, i 115 volontari e i 37 pionieri festeggiano l'inaugurazione della nuova sede, diretta dal presidente Nello Pastorino. La struttura, che è già in funzione dallo scorso settembre, ospita i 14 mezzi di soccorso, tra ambulanze e auto, gli uffici e l'ambulatorio di guardia medica. Nel della cerimonia sarà anche presentata una nuova ambulanza, donata da una famiglia di Cambiano in ricordo di Teresa Piovano.

Esplosione Rocca

Disastro di marito nell'alloggio

Marito e moglie hanno rischiato di morire tra le fiamme causate da probabile fuga di gas. Albino Nicolai e Carla Baruffaldi, rispettivamente di 68 e 65 anni, residenti a Settimo Torinese in via Brunelleschi 4, l'altro ieri intorno alle 20 erano nella loro seconda casa di regione Gerbido a Rocca Canavese. Improvvisamente l'interno dell'abitazione dopo un piccolo scoppio ha preso fuoco. I due coniugi hanno anche tentato di circoscrivere le fiamme procurandosi ustioni di primo e secondo grado in diverse parti del corpo. In loro aiuto accorsi dei vicini che hanno trasportato Albino Nicolai e Carla Baruffaldi al pronto soccorso dell'ospedale civile di Ciriè. L'uomo, ancora ricoverato, se la caverà in tre settimane.

Porte aperte sabato 28 e domenica 29

A.D. Motors
C.so Vercelli, 66 - Torino - Tel. 011/2489100 r.a.
C.so Vercelli, 285 - Torino - Tel. 011/200568 r.a.

Central Motors
C.so Ferrucci, 24/E - Torino - Tel. 011/4341900 r.a.
C.so Francia 138/A - Collegno (TO) - Tel. 011/784088 r.a.

La nuova Toyota Corolla è tre porte, cinque porte e station wagon, anche 4WD, con motori 1300 1600, tutti 16 valvole. E non solo: anche G6 1300 con cambio sportivo sei marce. Toyota Corolla a partire da L. 18.510.000*: venite a scoprire perché non è solo una macchina.

TOYOTA

L'abbondante pioggia ha fatto cedere alcune travi nella parte più antica del complesso

Crolla il monastero delle benedettine

Sos dal santuario di Belmonte

E' crollata una parte del monastero delle monache benedettine, l'edificio più antico del santuario di Belmonte, sopra Valperga. Le abbondanti piogge di questi giorni hanno fatto cedere, ieri pomeriggio, alcune travi che sostengono la stanza centrale rendendo pericolante il tetto. I danni sono ingenti: alcune centinaia di milioni. Rischia di andare perduto, così, un pezzo di storia di notevole importanza, non solo per la popolazione canavesana.

Basti pensare, infatti, che secoli fa proprio il monastero fu mèta del passaggio della Sindone. Del crollo della capriata ne sono accorti ieri i frati che vivono nel santuario. «Abbiamo sentito un forte boato - afferma padre Pacifico, padre guardiano del convento -. Adesso speriamo che cessi di piovere». La Soprintendenza ai beni monumentali è già stata avvertita del disastro. «Bisogna fare in fretta: - dice Federico Fiandro, presidente dell'Ente Parco Sacro monte di Belmonte - quello che è successo è solo il risultato della mancanza di fondi che non ha permesso una costante manutenzione del complesso».

Le travate crollate e quelle che ancora sostengono miracolosamente il tetto del convento sono vecchie. Il convento, anche attiguo all'edificio che fu destinato alle benedettine nel XIV secolo, non invece pericolo. L'edificio che rischia di crollare è uno dei più antichi monasteri sorti in Canavese. Nel 1601 fu poi abbandonato dalle monache e utilizzato dai padri francescani fino al 1700 quando venne eretto l'attuale convento di Belmonte. Il rischio che crolli tutto è davvero concreto. «Siamo preoccupati - continua padre Pacifico -, il tetto potrebbe cedere completamente da un momento all'altro e portare via con sé antichissime, di inestimabile valore». Ora sperare in un miglioramento delle condizioni meteo è più sufficiente. «Anche dovesse smettere di piovere - conclude Fiandro - il problema non sarebbe risolto al massimo rimandato».

[gp. mag.]

Il santuario Belmonte rappresenta una delle mète religiose più frequentate in tutta la nostra regione: «Adesso è necessario l'intervento della Sovrintendenza»

Olivetti

Mobilità dietro l'angolo?

Torna ad affacciarsi lo spettro della mobilità, negli stabilimenti Olivetti in Canavese? Sì, secondo i vertici della Fiom-Cgil. «L'azienda - si legge in un -, oltre alle mobilità richieste per Marcianise, sta decidendo in modo assolutamente unilaterale di riservarsi, per ora, altri posti di cui circa 400 Canavese. E questo nonostante che Colaninno, ad un tavolo ufficiale come quello del ministero dell'Industria, abbia formalmente dichiarato che per il '97 in Italia non si prevedono esuberi e quindi eccedenze occupazionali».

Secondo la Fiom, al sindacato non è mai giunta alcuna comunicazione circa l'apertura di una fase di crisi aziendale. «Il comportamento della Olivetti è inaudito - dicono i sindacalisti -, nell'incontro del 3 luglio a Roma tali questioni dovranno chiarite».

[m. rev.]

Nuovo progetto del Consorzio per il Distretto Tecnologico del Canavese

«Il laser può battere la crisi»

Alla Rtm nasce un polo tecnologico d'avanguardia

Anche il laser entra a far parte dell'elenco iniziative per il rilancio Canavese. La creazione un «Polo per le tecnologie laser» è, infatti, l'ultimo progetto del Consorzio per Distretto Tecnologico del Canavese: l'obiettivo è dare al territorio la possibilità di sviluppare le molte potenzialità di questo settore, che occupa già un posto di rilievo nell'economia locale.

«Il nostro compito - sostiene Piero Pomella, presidente del Consorzio - è rivitalizzare e incentivare le piccole e medie imprese che già operano in Canavese. Con il Polo per le tecnologie laser si vuole frenare l'emorragia di aziende che, soprattutto nel settore della meccanica, utilizzano il laser, offrendo loro i vantaggi e quelle condizioni lavoro ideali che altrimenti troverebbero altrove».

Al centro di questo polo tecnologico ci sarà la Rtm di Vico, in Valchiusella, che da circa 20 anni dedica al laser investimenti e risorse, soprattutto nel campo della ricerca. Ma sono una quindicina, in tutto il Canavese - da Ciriè a Lugnacco, da Caluso a Rivarolo, senza dimenticare l'Olivetti -, le industrie che già utilizzano il laser per le attività produttive. «La cultura del laser - dice Maichi Cantello, direttore tecnico della Rtm - certamente non manca; e non mancano aziende meccaniche, nelle quali la tecnologia laser può diverse applicazioni».

Ieri, nella sede della Rtm, il polo per le tecnologie laser è stato ufficialmente presentato ai rappresentanti del mondo industriale e politico canavesano. Al più presto verranno avviate le prime iniziative concrete: uno sportello informativo, un laboratorio di sperimentazione (entrambi negli impianti di Vico) e corsi di formazione. «Diffondere la tecnologia laser - spiega ancora Cantello -, organizzare dei servizi comuni, incrementare l'offerta sul mercato: sono gli impegni che porteremo avanti nei prossimi mesi». Aggiunge Pomella: «Ci sono i presupposti per far diventare il Canavese una punta avanzata di questa tecnologia innovativa, a livello nazionale europeo».

[m. rev.]

Rapina a Mazzè

Cri fuggire

Momenti terrore ieri mattina per una rapina alla Crt di Mazzè, via Italia 21. Alle 8,45, quattro banditi armati pistole ed con il viso parzialmente coperto, hanno fatto irruzione in banca; in quel momento c'erano gli impiegati Piero Garetto, anni, di Strambino, Barbara Vecchio, 24 anni, di Foglizzo, e sei clienti. Mentre tre banditi tenevano bada clienti e personale, quarto dirigava alle casse, impossessandosi di 57 milioni tra denaro contante, valuta estera e assegni. Tutto è durato manciata di minuti: i rapinatori usciti indisturbati, fuggendo a bordo una «Croma» che avevano parcheggiata poco distante. Senza esito i posti di blocco dei carabinieri.

Suoni Gran Paradiso

Concerto in quota con l'orchestra del Canavese

Sarà il più alto dell'estate in Canavese quello che sabato luglio, con inizio alle ore 11, vedrà impegnati i giovani musicisti dell'Assieme di ottoni dell'orchestra sinfonica giovanile del Piemonte. esibiranno al Pian Ballotta, quota metri, lungo il sentiero che collega Parco del Gran Paradiso quello della Vanoise. Organizzano gli «Amici del Gran Paradiso»; «Il concerto inserito nella egna "I suoni del Gran Paradiso" vuole essere un ideale omaggio all'Europa, a cinquant'anni dalla firma trattato di Roma, in un ambiente di natura viva qual è Gran Paradiso che con confinante Parco della Vanoise rappresenta la più vasta area protetta dell'Europa occidentale».

DOVE & QUANDO

Alle 21,15, in piazza Ottinetti a Ivrea, Teleradio Eporediese organizza una partita a scacchi con i pezzi impersonati da figuranti in costume medievale. La partita vuole riproporre una celebre sfida che vide opposti, nel XIV secolo, Jolanda, figlio del castellano Renato di Challant, e il paggio Fernando. Biglietti a 10 mila lire.

VIVE Rinviato alla prossima settimana il concerto latinoamericano programma oggi alle 21 in piazza Litisetto a Rivarolo gli «Havana express».

IMMAGINI Alle 21,30, in sala Santa Marta a Ivrea, l'Associazione del Castello propone proiezione di diapositive riguardanti il sistema solare.

Alle 21, nel cortile della Banca di Credito Cooperativo di Vische, la locale compagnia dei «Tredici teatro» presenta la commedia «Carlin Cerutti, sarto per tutti». Ingresso libero.

FESTA BRASILIANA. Nel cortile di Santa Marta ad Albiano prosegue la settima edizione della Festa brasiliana. Alle 19 apre il ristorante, con specialità italiane e del Brasile; alle 21,15 inizia il «Forrò», con la partecipazione straordinaria dell'interprete di «Uma brazilera» (per molti nelle classifiche di vendita) Dilene, insieme al gruppo dei Brazilian Love Affair. L'ingresso è libero.

PITTURA. S'inaugura alle 18, in sala Santa Marta a Ivrea, collettiva dei pittori del gruppo torinese «Acca 85». La rassegna visitabile fino al 6 luglio, tutti i giorni dalle 16 alle 19.

LA BANDA. Proseguono a Candia le celebrazioni per i novant'anni di fondazione della banda «La prima-: alle 15, sul sagrato della chiesa, saggio dei ragazzi del corso orientamento musicale; alle 21 il concerto della banda candiese. Ad Aglié si esibiscono, alle 21 sul piazzale Poggionetto, le bande musicali di Caluso e Valperga.

PAESI IN Oggi e domani, a **Vico**, festa di San Giovanni: entrambe le balla con l'orchestra «Franco i Fantasy». La patronale della frazione **Murialdo** di Castellamonte propone, alle 21, il «Viaress» in piazza, seguito concerto della banda; domani alle 15 intrattenimento all'aperto. All'agriturismo «Il Narciso» ra questa balla i and G». Alle 16,30, a **nare**, riapre i battenti la mostra di pittura e hobby. La serata danzante (inizio alle 21) vede ospite l'orchestra Paradise. Grigliata, alle 20 in piazza Adua a **Bosigne**, allietata dalla musica Duo Primavera. A **Mastri** di Rivarolo s'inaugura la Sagra del Tomino: alle 19 apertura del padiglione e alle 21 balla con I Mirage. Programma musica latinoamericana a **Cintano**, domani le danze saranno proposte da Tino e gli Amici. A **Banchette** musica giovane con Midnight Express.

GLI ALPINI. Festeggia trentennale di fondazione il Gruppo Alpini di Bairo. Alle 21, in Municipio, concerto del Ana di Ivrea. Domani alle 9,30 il raduno e la sfilata delle penne nere. Analoga manifestazione a Forno, dove il gruppo locale compie settant'anni.

A Alle 21, nel Castello Malgrà di Rivarolo, Beppe Gambetta e Carlo Aonzo presentano un concerto per strumenti a corda dal titolo «Romantiche sonorità degli inizi del secolo dalla terra di Liguria».

E' in programma domani il primo appuntamento della seconda edizione del «Mercatino del Gran Gran Paradiso». In località Pian della Balma, possono esporre solo raccoglitori di merce antie/o usata, collezionisti e privati. Telefonare (0124) 953.186 o 26.047.

PODISMO. «Giro delle frazioni», domani a Ingria Valsoana: è una corsa podistica su un tracciato collinare di 7 km da percorrersi due volte. Ritrovo alle 8 nella piazza del Comune, partenza alle 9,45. La manifestazione è organizzata dai giovani sportivi di Ingria. Per informazioni telefonare al numero 0124/629.704.

Continua la festa brasiliana Albiano

Porte aperte sabato 28 e domenica 29

A.D. Motors
C.so Vercelli, 66 - Torino - Tel. 011/2489100 r.a.
C.so Vercelli, 285 - Torino - Tel. 011/200568 r.a.

Central Motors
C.so Ferrucci, 24/E - Torino - Tel. 011/4341900 r.a.
C.so Francia 138/A - Collegno (TO) - Tel. 011/784088 r.a.

*Con gli incentivi sulla rottamazione, chiavi in mano, A.P.I.E.T. esclusa

La nuova Toyota Corolla tre porte, cinque porte station wagon, anche 4WD, con motori 1300 e 1600, tutti 16 valvole. E non solo: anche GT 1300 con cambio sportivo sei marce. Toyota Corolla partire da L. 18.510.000*: venite scoprire perché è solo una macchina.

TOYOTA

un cd-rom che ha inciso molto sul 1996 anzi tutto

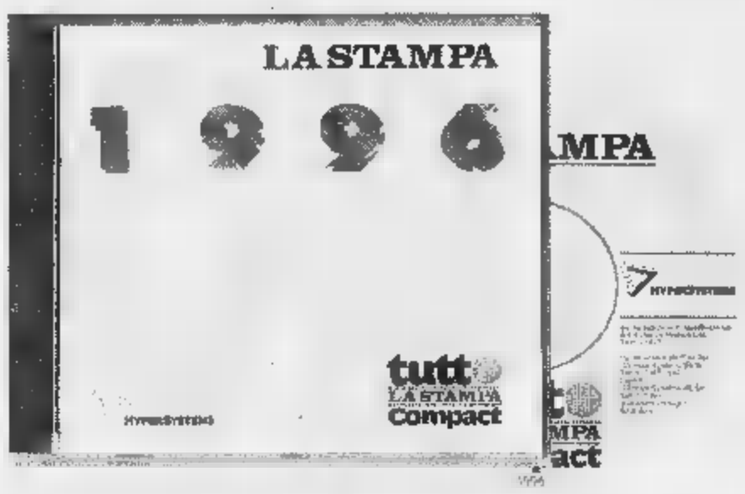

Dal 1992 al 1996. La collana prosegue con il quinto CD-ROM, che raccoglie tutto ciò che La Stampa ha pubblicato in un anno, con il potente software Hypersystems (Dos, Windows ■ Windows 95), rapido esauriente ■ semplice da usare. Tutto La Stampa 1996 contiene tutta l'attualità italiana ed estera dell'anno, la cronaca, la cultura, l'economia, lo spettacolo, lo sport. Una realtà arricchita da commenti, inchieste e interviste e dai supplementi Tuttoscienze, Tuttolibri, Tuttosoldi. E in più l'enciclopedia geografica, con schede monografiche sui paesi di tutto il mondo. Un appuntamento da non perdere: per capire, per approfondire, per non dimenticare.

tutto LA STAMPA Compact

❑ Desidero acquistare Tutto La Stampa Compact 1996 (L. 300.000)

❑ Se in possesso delle annate precedenti (L. 200.000)

❑ Desidero acquistare le annate 1992, 93, 94 e 95. Cadauno (L. 200.000)

❑ Desidero acquistare la collezione completa dei CD-ROM Tutto La Stampa 92-96 (L. 600.000)

❑ Il cd-rom Tuttoscienze (81-92) (L. 200.000)

Pagamento: ❑ contrassegno ❑ assegno non trasferibile intestato a "Editrice La Stampa Spa"
(I prezzi sono comprensivi di Iva e spese postali.)

Ritagliare e spedire questo coupon a: La Stampa - Ufficio Marketing Via Marenco, 32 - 10126 Torino. Oppure via fax, 011-5568393

Nome Via

Cognome C.A.P.

Società/Ente Città

P.IVA o cod. fisc. Tel.

Firma

c/c postale 167-802005

LA STAMPA Hypersystems

A conti fatti...

PRENDI

OFFERTE VALIDE FINO AL 12/7/97 SALVO ESAURIMENTO SCORTE COM. COM. EFF. AI SENSI DELL'ARTICOLO 8/LEGGE 80 IL 11/06/97

DAL 26 GIUGNO AL 12 LUGLIO

IPERMERCATI IN PIEMONTE

ACQUI TERME (AL)
STRADA STATALE PER SAVONA

ALESSANDRIA
FRAZIONE ASTUTI
STRADA STATALE ALESSANDRIA-ASTI

BIELLA
VIA P. TORRIONE, 24

CERIOLA (CN)
CENTRO COMMERCIALE - VIA MARCONI

PAVONE CANAVESE (TO)
CENTRO COMMERCIALE PAVONE
VIA CIRCONVALLAZIONE

POCAPAGLIA (CN)
BORGO SAN MARTINO
STRADA STATALE TRA ALBA E BRA

VERBANIA
CENTRO COMMERCIALE - VIA G. ROSSA

bennet

UN AMICO IN PIÙ

SOGNI D'ORO CON BENNET
FINO AL 20 SETTEMBRE 1997 LA SPESA BENNET VI OFFRE GLI ESCLUSIVI COMPLETI LETTO INCONTRO BY GABEL.
UN SOGNO AD OCCHI APERTI!
D.M. n. 6/11372 del 16/12/96
Prot. n. 68128 del 13/11/96
Aut. Direz. richiesta

Daily vi toglie dai piedi la frizione.

Nuovo Daily Free

OGGI 28 GIUGNO
VI ASPETTIAMO PER UNA
PROVA SU STRADA
ED UN BRINDISI AL NUOVO DAILY FREE

Con frizione automatica per furgone e non solo.

Solo Daily poteva pensarci. Con il nuovo Daily Free, disponibile nelle versioni furgone, cabinato e combi, è stato eliminato il pedale della frizione e quindi il passaggio da una marcia all'altra avviene agendo semplicemente sulla leva del cambio: la soluzione su misura per chi lavora nei centri urbani con frequenti fermate, in condizioni di traffico intenso e di marcia in colonna. Informatevi subito dai Concessionari Iveco.

DAILY. SEMPRE UN PASSO AVANTI. IVECO

Scopritelo da:

COVEMI CONCESSIONARIA IVECO

ALESSANDRIA Via dell'Industria 50 zona D3 - Tel. 0131 346.811 - Fax 0131 346.862

un cd-rom
CHE ha INCISO
molto SUL
1996
anzi
tutto

La Desidero acquistare Tutto La Stampa Compact 1996 (L. 98.000)
❑ Se in possesso delle annate precedenti (L. 260.000)
❑ Desidero acquistare le annate 1992, 93, 94 e 95. Colonne (L. 208.000)
❑ Desidero acquistare la collezione completa dei CD-ROM Tutto La Stampa 92-96 (L. 608.000)
❑ Il CD-ROM Tuttoscienze (91-92) (L. 200.000)

Pagamento: ❑ contrassegno ❑ assegno non trasferibile intestato a "Editrice La Stampa Spa" (I prezzi sono comprensivi di Iva e spese postali).

Nome ... Via ...
Cognome ... N. ... CAP ...
Società/Ente ... Città ...
... Tel. ...
P.IVA e cod. fisc. ... Firma ...

Ritagliare e spedire questo coupon a: La Stampa - Ufficio Marketing - Via Marenco, 32 10126 Torino. Oppure via fax, 011-6568925

167-002005

Dal 1992 al 1996. La collana prosegue con il quinto CD-ROM, che raccoglie ciò che La Stampa ha pubblicato in un anno, con il potente software Hypersystems (Dos, Windows e Windows 95), rapido esauriente e semplice da usare. Tutto La Stampa 1996 è tutta l'attualità italiana ed estera dell'anno, la cronaca, la cultura, l'economia, lo spettacolo, lo sport. Una realtà arricchita da commenti, inchieste e interviste e dai supplementi Tuttoscienze, Tuttolibri, Tuttosoldi. E in più l'enciclopedia geografica, 6 schede monografiche sui paesi di tutto il mondo. Un appuntamento da non perdere: per capire, per approfondire, per non dimenticare.

tutto LA STAMPA Compact

Credete ancora alle favole?

Sveglia!

Con la nuova Mondeo potete vivere la vostra.

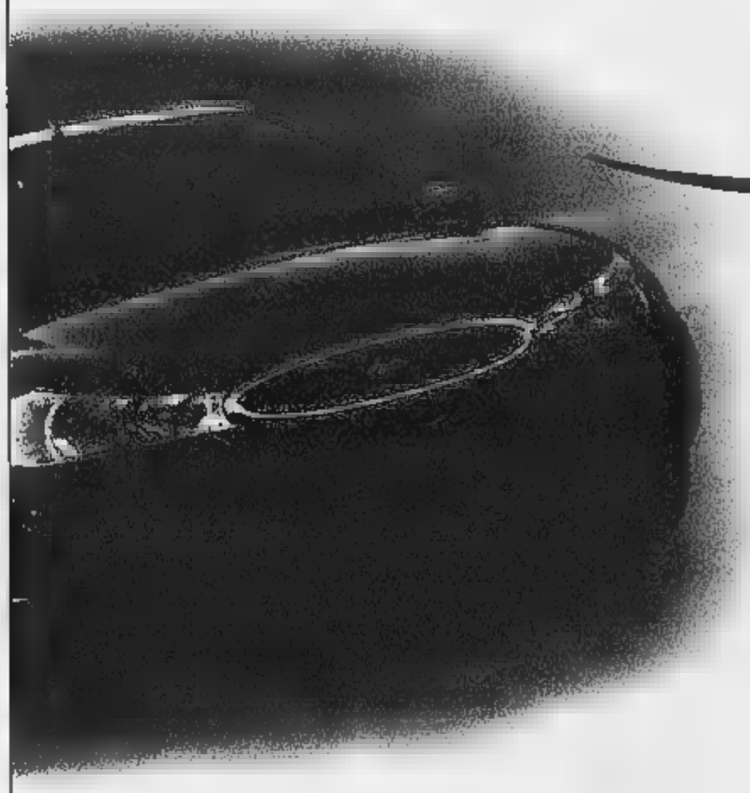

C'era una volta...
...ma no! Non è una favola. Questa è la realtà.
Da oggi "Idea Paterna" si è estesa anche alle auto nuove.
Per ora la sua fantastica formula è abbinata alla Mondeo.
Vieni alla Concessionaria Ford Paterna.
Puoi acquistare una nuovissima Mondeo sfruttando gli inconfondibili vantaggi "Idea Paterna":

- **nessun acconto;**
- **ritiro e pagamento in contanti della tua vecchia auto;**
- **L.888.800 al mese.**

Potrai godere anche tu di un'auto veramente *"favolosa"*.

STUDIO6ESSANTA

Paterna

La realtà a lieto fine

Paterna Concessionaria Ford - Spalto Marengo,73 -ALESSANDRIA- tel. 0131/23.40.22 fax 26.20.33

NUOVE RAGIONI PER UN NUOVO USATO.

POTETE SOSTITUIRE IL VOSTRO USATO ENTRO UN MESE CON UNO DI PARI CILINDRATA.

DOPO 6 MESI, POTRETE USARE QUANTO PAGATO PER IL VOSTRO USATO PER PASSARE A UNA NUOVA FIAT.

GARANZIA DI 12 MESI SULL'USATO DI MASSIMO 5 ANNI.

IN PIÙ, UN FINANZIAMENTO DI 10 MILIONI IN 30 MESI A TASSO ZERO.

Da oggi, ci sono nuove ragioni per scegliere l'usato delle Concessionarie Fiat di Alessandria e provincia. Innanzitutto è un usato per tutte le tasche, selezionato e revisionato da professionisti dell'auto di grande esperienza. Per qualsiasi problema, poi, avete la possibilità di sostituirlo con uno di pari cilindrata entro un mese dall'acquisto. Se dopo sei mesi volete passare a una nuova Fiat, potete farlo comodamente sfruttando il prezzo del vostro usato. Come se non bastasse, le Concessionarie Fiat di Alessandria e provincia aggiungono su tutto l'usato un finanziamento di 10 milioni in 30 mesi a tasso zero - prima rata e settembre - e sull'usato di massimo 5 anni vi danno la garanzia di 12 mesi. Se cercate un buon usato, usate il buon senso.

CONCESSIONARIE DI ALESSANDRIA E PROVINCIA

CAVANNAAUTO
VIALE MASSOBRIO, 20
ALESSANDRIA
TEL. 0131/229111

[redacted]
VIA ROCCAGRIMALDA, 18
OVADA
TEL. 0143/86444

GRIGNOLIO E C.
CORSO VALENTINO, 125
CASALE MONFERRATO
TEL. 0142/453345

GRIGNOLIO AUTO
VIA PIAVE
ALESSANDRIA
TEL. 0131/43043

MANDRINI [redacted]
V. DELL'ARTIGIANATO, 43
ZONA D3 - VALENZA
TEL. 0131/945687

SAMA
CORSO MARENCO, 73
NOVI LIGURE
TEL. 0143/2420

VISA[redacted]
S.S. 10 PER VOGHERA
TORTONA
TEL. 0131/866666

SALE (AL)
STATALE 211
0131 - 84.108
DISCOTECA
OGNI SABATO
MARTEDI' 1° LUGLIO
BALLO LISCIO
con l'orchestra
SANDRINO PIVA

LA STAMPA

ALESSANDRIA
E PROVINCIA

Sabato 28 Giugno 1997 — REDAZIONE: VIA CAVOUR 5, TELEFONO 266.303 / STAMPA IN: 263.360

SALE (AL)
STATALE 211
0131 - 84.108
BALLO LISCIO
SABATO 28 GIUGNO
PAOLO DORIA
DOMENICA 29 GIUGNO
LILLO BARONI

Assemblea generale ieri ad Alessandria e incontro con il presidente Fossa

Industria: una sfida europea

Cerutti confermato al vertice dell'Unione

ALESSANDRIA. Intervenendo all'assemblea generale dell'Unione industriale, il presidente di Confindustria, Giorgio Fossa, ha aperto la sua articolata relazione su riduzione strutturale della spesa pubblica ■ riforma dello stato sociale, riduzione della pressione fiscale e contributiva, liberalizzazione e flessibilità dei mercati, ricordando che «da qui all'estate l'Italia deve decidere ■ vuole essere in grado di onorare gli impegni presi e di conseguenza ■ parteciperà sin dall'inizio alla mone- ■ europea».

Concludendo ha quindi detto: «Nessuno si illuda di poter tenere ancora la testa affondata nella sabbia dello statalismo, delle protezioni corporative, delle mediazioni infinite. E' tutto il Paese che deve fare uno sforzo eccezionale di coesione, offrire ai nostri partner europei ■ volto di un'Italia determinata, in tutte le sue componenti. Se governo e Parlamento sapranno fare le cose necessarie, non mancherà ■ nostro appoggio. Non ■ tratta di volare alto. Si tratta di volare. Si tratta di volere. Dobbiamo farcela».

La relazione di Giorgio Fossa è stata preceduta da un breve intervento del presidente dell'Unione industriale, Giancarlo Cerutti, che ha chiesto una riforma che tolga i nodi strutturali del nostro Paese e ha sostenuto la necessità di difendere la media e piccola industria - ed è questo il tessuto produttivo portante nella nostra provincia - che ha tenuto in piedi l'Italia quando la grande industria aveva i suoi problemi.

Per Cerutti poi, ■ grosso preoccupante problema è l'occupazione: «Ci sono Paesi che l'hanno risolto (Usa, Inghilterra, Olanda) attraverso la flessibilità del lavoro, flessibilità vera. Non si deve imporre alle aziende di tenere persone che non servono, ma creare per loro una alternativa. Poi occorre un supporto agli investimenti, meno carico fiscale».

Prima della parte pubblica, l'assemblea degli industriali - aderiscono all'Unione 460 aziende, con 27 mila dipendenti - aveva provveduto a riconfermare per un secondo biennio alla presidenza il dottor Giancarlo Cerutti, amministratore delegato del Gruppo Cerutti leader mondiale nel settore delle rotative rotocalco.

Eletti anche i 16 componenti del consiglio direttivo. Dieci sono confermi: Alessandro Acerbi, Bartolomeo Berello, Franco Buzzi, Domenico Carbona, Paolo Galero, Mario Garbarino, Pietro Gemma, Luigi Paglieri, Corrado Tartuferi e Guido Viale. Otto sono nuovi: Marisa Betti, Carlo Bonzano, Pier Vittorio Crova, Vittorio Ghisolfi, Piergiacomo Guala, Luigi Serra, Maurizio Tacchella e Angelo Venezia. Fanno parte di diritto del consiglio Enrico Bazzi (Comitato piccola industria), Livio Bocchio (Collegio costruttori) e Gian Francesco Galanzino (Gruppo giovani imprenditori).

> «E' importante in provincia difendere le piccole e medie imprese»

Giancarlo Cerutti confermato dall'assemblea al vertice dell'Unione. In alto: il presidente di Confindustria, Giorgio Fossa

Probiviri sono Carlo Grignolio, Bruno Lulani e Felice Schiavetti; supplenti Luigi Frati e Pietro Sarzano. Ora il presidente nominerà i vice presidenti; attualmente erano quattro.

Nel primo biennio di presidenza Cerutti, due i filoni di attività sviluppati dall'Unione industriale, il «Programma scuola-formazione» e ■ «Programma cultura». Per la scuola, proprio per cercare di preparare giovani in grado di trovare con più facilità lavoro e di colmare i vuoti sempre notevoli di manodopera specializzata, l'intento ■ ■ avvicinare il mondo produttivo ■ il mondo del lavoro con progetti mirati a costruire e consolidare relazioni strutturali tra aziende, istituzioni scolastiche e Università, attraverso l'organizzazione di corsi formativi, stage aziendali, strumenti d'informazione ■ documentazione.

Al termine dell'assemblea, ■ presidente Fossa, in collegamento ■ Roma (nello studio Rai erano, con il giornalista Alan Friedman, il presidente Prodi, Giulio Tremonti e Sergio D'Antoni), con l'America e la Germania, ha partecipato alla registrazione della puntata di «Maastricht-Italia» poi andata in onda in serata su Rai3.

Franco Marchiaro

PRIMO PIANO

Alessandria

Chieste dimissioni per tre assessori

La ■ chiede le dimissioni degli assessori Berri, Melchiorre e Pavanello per un contributo di ■ milioni dovuto al Comune dalla Cral ■ ■ incassato perché non ufficialmente richiesto. ■

Acqui

Cade dal balcone grave un bimbo

Nell'Acquese ■ bimbo di 4 anni è caduto dal balcone del primo piano di casa sua. Ora è in gravi condizioni all'Infantile «Arrigo». PAG. 39

■ Ligure

Ilva, dai sindacalisti altre accuse ■ Riva

Scontro all'Ilva. I sindacati accusano Riva di «ricatto» a 38 dipendenti ex Seco: ritiro della querela contro l'imprenditore prima del rinnovo del contratto. PAG. 39

Vignale e Acqui

Al via le rassegne dedicate alla danza

Stasera, rassegne di danza di Vignale e Acqui: sfida a distanza. PAG. 41

Tortona, Loredana Vezzaro era agli arresti domiciliari da febbraio

Banda dei sassi, l'accusatrice è libera e si «barrica» in casa

TORTONA. «Non posso parlare, ■ perchè non vorrei. Ma la verità prima o poi verrà ■ galla». Mamma Furlan, sembra sicura e non ■ vuole sapere di Loredana. «E' libera? Me lo dite voi adesso, ma non mi importa nulla». Dall'altra parte della città in via Matteotti 13 c'è Loredana Vezzaro, 19 anni, unica donna della «banda dei sassi» (fidanzata di uno dei fratelli Furlan, Sandro) per la quale ieri il tribunale della Libertà ha deciso la revoca degli arresti domiciliari: finì in cella ■ gennaio e «prigioniera» in casa dal 14 febbraio. Anche ieri è rimasta tutto il pomeriggio barricata nel suo appartamento al telefono rispondeva solo la madre.

Alle 15,45 sono stati i carabinieri a chiamare casa Vezzaro Gobrù. «Deve venire a firmare», Loredana ha avvertito il suo difensore Mario Boccassi. «Non si preoccupi ■ solo la comunicazione della revoca degli arresti domiciliari». Ed è ■ forse l'unica uscita della giovane di origine eritrea, nel ■ primo pomeriggio di libertà, per sfuggire a giornalisti e fotografi. Si è affacciata al balcone solo verso le otto di sera, ma solo per un attimo. Soddisfatto ■ difensore della ra■■■ perchè la decisione del Tl significa che: «Loredana è attendibile e non sussistono più i presupposti della misura cautelare». Mentre per il procuratore Aldo Cuva ■■ il timore è che i familiari possano influenzare Loredana: «Convincendola - dice Cuva - a ritrattare, ■ comunque condizionandola. Per questo aveva dato parere contrario alla revoca degli arresti».

Loredana Vezzaro

«Magari adesso è andata ■ mangiare un gelato» i vicini di casa del condominio «africa» - come vengono chiamati gli alloggi di via Matteotti - alzano il «muro» contro gli estranei. «Per la madre ■ stato terribile - raccontano - era ora di un po' di tranquillità». Rimane in cella invece Gianni Mastarone, il giovane che secondo le ■■■ avrebbe lanciato il sasso che uccise Letizia Berdini il 27 dicembre. Ieri la Cassazione ha respinto il ricorso contro la decisione del Tl che aveva avallato l'ordinanza ■■ gip di Tortona contro la scarcerazione. Inoltre dietro le sbarre: i fratelli Furlan, Franco, Gabriele e Sandro, il cugino Paolo Bertocco, gli amici Roberto Siringo (ai domiciliari ■ una comunità), ■ Francesco Lauria; liberi ma indagati Claudio Montagner e Michele Faiella. [a. m.]

Oltre alle condanne, ■ risarcimenti ■ Provincia e Comune

I «danni» per Tangentopoli

Franzò deve già versare 110 milioni

ALESSANDRIA. Francesco Franzò, l'ex presidente della Provincia, condannato lunedì dalla Corte d'appello di Torino a due anni e dieci mesi di reclusione per corruzione nell'ambito della «Tangentopoli cittadina» e assolto dall'accusa di as■■■■■ ■ delinquere, oltre alle spese di giudizio deve versare subito 110 milioni, parte al Comune (30), parte alla Provin■■ (80) che si erano costituiti parte civile.

Lo hanno stabilito i giudici torinesi, confermando la provvisionale fissata dal tribunale nel marzo '96, e lo sostengono i legali dei due enti pubblici, gli avvocati Giuseppe Lanzavecchia ■ Alberto Vella, che chiedono poi un risarcimento danni assai maggiore: probabilmente altri 190 milioni. Per ottenerli sarà avviata una causa civile.

E un risarcimento danni, tutto da quantificare, verrà quasi certamente chiesto dal Comune ■ Eugenio Ferrero, l'ex segretario provinciale del psi, che - assolto in tribunale dalle accuse di violazione della legge sul finanziamento pubblico ai partiti e ricettazione - è stato condannato in secondo grado, solo per la ricettazione, a ■■ anno e 5 mesi reclusione.

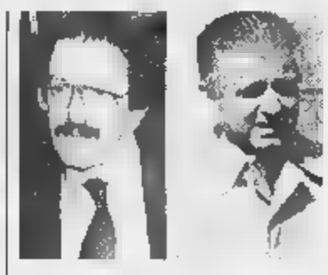

Eugenio Ferrero e Francesco Franzò coinvolti nella «Tangentopoli» con l'architetto Giancarlo Canegallo

Quindici milioni li pretende soltanto ■ Comune, a titolo di provvisionale, dall'architetto Giancarlo Canegallo, ■■ dirigente dell'Ufficio tecnico comunale, condannato per corruzione a un anno e quattro mesi (due mesi in più gli erano stati inflitti in primo grado).

Per i tre imputati è previsto il ricorso ■ Cassazione: alla Suprema Corte si rivolgeranno i difensori Mario Boccassi e Claudio Simonelli, dopo che i giudici torinesi avranno depositato le motivazioni della sentenza: si sono riservati 90 giorni. «Ci sono ancora spazi aperti per la difesa», fa sapere l'avvocato Boccassi che pure ha visto accolta la ■■ tesi difensiva nei confronti di Franzò, condannato in primo grado a sei anni.

La Corte d'appello, infatti, ha riconosciuto che non fu l'ex presidente della Provincia a organizzare e promuovere l'associazione ■ delinquere con un gruppo di imprenditori per il pagamento e la ripartizione delle mazzette sugli appalti pubblici. Per questo motivo la pena è stata notevolmente ridotta.

E' scontato ■ ■■■ in Cassazione per Eugenio Ferrero che confidava nella conferma dell'assoluzione. Come Franzò e Canegallo, Ferrero ha sempre respinto le accuse.

Emma Camagna

Lo scrigno dei sogni

Classico • Rustico • Elegante • Moderno

Euro EDIL

In uno Show Room completamente rinnovato potrete trovare tutto quanto cercate in fatto di arredobagno, vasche, sanitari e rubinetterie.
E ancora, pavimenti in legno e ceramica, porte, rivestimenti in ceramica e caminetti.
E molto altro ancora.
Ed infine una piacevole sorpresa... Il prezzo.

SIAMO APERTI ANCHE SABATO E DOMENICA

MIRABELLO M.TO (AL) - S.S. ALESSANDRIA - CASALE M.TO - VIA TALICE, 1/5 TEL. 0142/63656 - 63124

Richiesta della minoranza in commissione durante l'esame del bilancio '96

«Si dimettano tre assessori»

Nel mirino ci sono anche i revisori dei conti

ALESSANDRIA. «L'assessore ai Servizi finanziari Daniela Berri deve dimettere, come gli altri Marco Melchiorre e Dario Pavanello». La richiesta è stata avanzata dal capogruppo pidiessino Paolo Bellotti, al termine di una riunione della commissione consiliare Bilancio presieduta dal «verde» Gigi Poggio. Chieste anche le dimissioni dei revisori dei conti e dei rappresentanti del Comune nel consiglio Cral.

All'origine dello «scontro» il contributo che la Cassa di risparmio di Alessandria - 500 milioni all'anno, dal '96 al '98 - deve versare al Comune essendosi aggiudicata la gestione della tesoreria. Contributo che nel bilancio consuntivo '96 non figura essere stato versato, per il semplice fatto che dagli uffici comunali non è stato richiesto.

Il bilancio '96 era all'esame della commissione quando il consigliere pidiessino Enrico Mazzoni ha chiesto che fine avessero fatti i 500 milioni della Cral dovuti per il '96, contributo che verrà destinato al settore cultura. L'assessore Berri è rimasta zitta, per lei, ingenuamente, hanno parlato i colleghi Melchiorre e Pavanello, precisando che la somma era stata «spalmata» in vari capitoli.

«Quali e per quali somme?» ha insistito Mazzoni. Alla fine è venuta la conferma: quel mezzo miliardo non è stato incassato. «La commissione - dice Bellotti - ha preso atto del gravissimo fatto: i soldi non sono stati chiesti, la responsabilità è dell'assessore competente che non ha controllato l'operato degli uffici. Grave, poi, che gli altri due assessori siano venuti a raccontare storie alla commissione e che i revisori dei conti non abbiamo informato della situazione l'amministrazione».

Da sinistra: il consigliere Enrico Mazzoni, che ha sollevato il caso, e gli assessori Dario Pavanello e Marco Melchiorre

In Comune ci si è dimenticati di chiedere un contributo di mezzo miliardo dovuto dalla Cassa di risparmio per la Tesoreria Il sindaco: «La colpa non è della giunta»

Il bilancio '96 sarà discusso in Consiglio comunale lunedì sera. E' prevedibile che ci sia battaglia. Intanto il sindaco Francesca Calvo fa notare «che compito della giunta è dare gli indirizzi politici, verrà accertato che la parte dirigenziale non ha fatto il suo dovere per il responsabile saranno adottati provvedimenti del caso. E aggiunge: «Si fa una strumentalizzazione politica, i soldi non vanno persi. Comunque, sostituendomi ai dirigenti, ho provveduto a chiedere i contributi '96 e '97, che saranno in cassa da lunedì: ci sarà 1 miliardo per la cultura». E la Berri precisa: «Il bilancio ha raggiunto tutti gli obiettivi stabiliti, sono stati fatti investimenti per 77 miliardi (e sono solo una ventina i contributi post-alluvione), c'è un avanzo disponibile di oltre 8.800 milioni. **[fra. mar.]**

Iniziativa della Camera di commercio

Va in biblioteca tutta l'economia

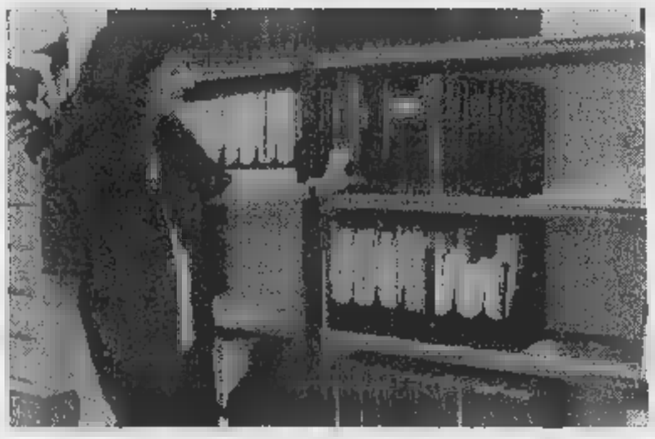

Ieri sono stati inaugurati i locali. La biblioteca riapre dopo un decennio

ALESSANDRIA. La Camera di commercio riapre al pubblico il servizio di biblioteca dopo una pausa di quasi 10 anni. Ieri mattina la nuova sede, al numero 33 di via Legnano, è stata inaugurata, presente il prefetto Vincenzo Gallitto, dal presidente Franco Stradella. In fase sperimentale, e per tutta la stagione estiva, l'orario di apertura sarà, al lunedì, mercoledì e venerdì, dalle 8 alle 12,30.

Quale servizio intende offrire la biblioteca? «Precisiamo subito - ha detto il dottor Roberto Livraghi - che i lavori sono ancora in corso, e tutti gli scaffali sono pieni di libri e pubblicazioni. Detto questo, vogliamo offrire quattro funzioni distinte ma anche strettamente integrate: biblioteca specializzata; centro di documentazione; osservatorio dell'economia provinciale; archivio storico».

Ci saranno tutte le pubblicazione della Camera di commercio, a partire dal 1863, e la documentazione di altri enti e istituzioni. Infine, informazione giuridica (col sistema informatico e poi telematico), le Gazzette ufficiali della Repubblica, della Cee e della Regione Piemonte e altro ancora.

L'incarico di riordinare la biblioteca è affidato alla cooperativa Arca, tutto sarà ultimato tra 24 mesi. **[f. m.]**

DA NON PERDERE

Ppi e industria

Opportunità e distretti

Si svolge oggi e al salone San Bartolomeo di Casale, in piazza Baronino, il convegno del ppi su «I distretti industriali, opportunità per l'impresa alessandrina». **[s. m.]**

Seminario all'Api

Il controllo direzionale

«Strumenti a supporto del controllo direzionale»: è il tema di un seminario che si tiene oggi (dalle 9,30) all'Api di Alessandria. **[r. g.]**

Prete da e

In festa a Quargnento

Oggi alle 21, nella basilica e. Dalmazio a Quargnento, viene festeggiato monsignor Giampiero Gosio, parroco da 30 anni e sacerdote 40. Presiede la celebrazione il vicario monsignor Carlo Canestri. **[r. so.]**

Nuovo diacono

Ordinazione a Novi

Oggi alle 17, nella chiesa di San Pietro di Novi, il vescovo di Tortona, monsignor Martino Canessa, ordina diacono il novese Paolo Padrini. **[m. pu.]**

te gregoriano

Concerto a Villanova

Concerto il gregoriano di Sant'Emiliano, oggi alle 21, nella chiesa parrocchiale di Villanova, nell'ambito dei festeggiamenti promossi per l'ottocentesimo anniversario erezione a Borgofranco del paese monferrino. **[s. m.]**

Questa sera

Il teatro dell'assurdo è a Bozzole

BOZZOLE. Con la rappresentazione di «Qualcuno se ne potrebbe accorgere», di Luca Crotti, si conclude stasera a Bozzole la rassegna teatrale «La cultura non ha spine», esperimento voluto dall'associazione culturale «Parola dei Bozzoli», che festeggiava l'anno di fondazione, in collaborazione con «Nuovo Palcoscenico» Casale, grazie al contributo di Provincia, Comune e Pro loco di Bozzole.

«Qualcuno se ne potrebbe accorgere» è un assurdo quasi comico in 2 atti, scritto da Crotti che cura anche la regia e ne è interprete con la coautrice Eva Lombari. Recitano pure Lorena Cappellato, Benedetta Roggero e Riccardo Testa; l'ausilio tecnico è di Hermes Beltrame. Dice Crotti: «Prendendo spunto dai classici dell'assurdo, in particolare da "Vittime del dovere" Ionesco, ho cercato di mettere in evidenza la noiosa ripetitività della vita che "scarta" solo al verificarsi situazioni assurde. E' solo indirizzando tali assurdità nella giusta direzione che l'uomo può vivere». **[r. c.]**

A Valmadonna

L'Avis festeggia i suoi 25 anni

ALESSANDRIA. La sezione di di Valmadonna dell'Avis, intitolata al dottor Giovanni Goria, che per decenni fu apprezzato medico condotto del paese, e presieduta dal professr Augusto Ravazzoni, festeggia il 25° anniversario di fondazione. Lo fa domattina con solenne cerimonia in programma nella sede di via della Chiesa dove converranno autorità, volontari, donatori sangue, responsabili di altre associazioni di volontariato.

Alle 9,15 sarà deposta una d'alloro davanti al monumento ai Caduti; seguiranno la celebrazione della messa, l'esibizione da parte del gruppo folcloristico dell'Associazione Aleramica, il discorso ufficiale e quindi la premiazione dei donatori di sangue maggiormente meritevoli. Verranno assegnate medaglie d'oro, d'argento di bronzo a seconda del numero di donazioni effettuate negli ultimi anni.

Al termine pranzo per tutti al ristorante «Le Fonti» di Valmadonna. **[e. c.]**

Domani mattina

A Valenza i «barcè» in gara sul Po

VALENZA. Una giornata sul Po domani a Valenza, in località Ponte di ferro, sulla strada per Pavia. La propone il Circolo Po 2001, che presenta una serie di manifestazioni di contorno all'ottava edizione della corsa dei «barcé», le tipiche imbarcazioni del più grande fiume d'Italia.

Accanto ai concorrenti del luogo, alla sfida partecipano equipaggi provenienti da Casale, Frascarolo, Candia Lomellina, Bassignana, Terranova e Francavilla Piemonte (Torino). La gara s'inizia alle 11, ma le iscrizioni vanno fatte entro le ore 10 alla Trattoria del Ponte. I premi in palio sono particolarmente allettanti e comprendono trofei e medaglie d'oro.

Se il maltempo ci mette lo zampino, è prevista un'affluenza di pubblico abbondantemente superiore alle mille persone. Terminato il momento competitivo, la festa proseguirà una grande spaghettata. Al pomeriggio, sono in programma la gara individuale e i giochi e premio, ideati illustrati da Pepe. **[r. c.]**

Presentazione oggi

Nuovo circolo culturale «Il Duemila»

ALESSANDRIA. Un nuovo circolo si affaccia sulla scena alessandrina e alle 16,30 di oggi sarà ufficialmente presentato durante una manifestazione in programma, a partire dalle 16,30, «Residence San Michele», a S. Michele di Alessandria. I promotori invitano la cittadinanza ad intervenire. Fra le personalità che presenzieranno al battesimo del circolo sarà l'europarlamentare di Forza Italia Luigi Florio.

Il circolo «Il Duemila» ed è stato deciso di intitolarlo al nome di Luigi Einaudi, statista liberale e primo presidente della Repubblica. «Come intuibile dal nome del circolo, intitolato al grande statista ed economista - dicono al comitato promotore - l'iniziativa è volta a riproporre la presenza del pensiero liberale nella nostra città, pensiero che andava progressivamente spegnendosi». Non sarà un partito ma nell'alveo del Polo della libertà intende ripresentare i temi ed i pensieri del movimento liberale. **[f. m.]**

Nata a Valenza

Una fondazione per aiutare gli anziani

VALENZA. Una fondazione per risolvere i problemi degli anziani. L'hanno presentata alla città, nella sede Avis di viale Manzoni, i fondatori Giorgio Assini, Cesare Baccigaluppi, Giovanni Carnevale, Carlo Frascarolo, Mario Manenti e Dario Rota. Gli obiettivi vanno dall'assistenza agli anziani, particolarmente di quelli più deboli e svantaggiati, sino alla costruzione di una nuova casa di riposo, per non autosufficienti.

«Una lacuna da riempire - spiega Mario Manenti, eletto presidente della Fondazione -, solo in questo potremo dire di avere fatto un reale passo avanti nell'assistenza agli anziani». I primi interlocutori della Fondazione debbono essere il Comune che, attraverso il sindaco Germano Tosetti, ha già dichiarato il suo apprezzamento la Fondazione Cral. Il resto spetta alla generosità dei cittadini. Il nuovo ente si avvarrà Carlo Frascarolo come revisore dei conti, con la collaborazione di Vittorina Orecchia e Aldo Ottone. **[r. c.]**

CASA DAMIANI S.p.A.

ricerca:

(Rif. 004)

esperto nei rapporti post-vendita la clientela

analoghe nel settore Perle costituiscono titolo preferenziale.

ESPERTO PIETRE (Rif. 005)

si richiedono dinamismo disponibilità.

Inquadramento retribuzione adeguati.

Inviare curriculum dettagliato e foto: Per- - Viale Santuario, 46 - Valenza (AL)

MONTEGIOCO

SABATO 28

WALTER D'ANGELO

DOMENICA 29

VALERIO FRATI

GARA DI BALLO: TANGO

PISCINE CON ACQUASCIVOLO

RISTORANTE TIPICO APERTO NEI GIORNI FESTIVI, PREFESTIVI E SU PRENOTAZIONE

Tel. 0131/875.174

PROCURA

PRESSO LA CIRCONDARIALE DI ALESSANDRIA

Estratto di sentenza

N. 97/97 R.ES.

Il Pretore di Alessandria alla pubblica udienza del 24/5/1994 ha pronunciato la seguente

SENTENZA

contro: **POGGIO Giuseppe** nato Alessandria il 24/6/1941, ivi residente, fraz. Casalbagliano nato il di cui all'art. 1 Legge n. 386/90 perché emetteva l'assegno bancario n. 26456960-10 dell'importo di Lire 10.000.000 tratto sul c/c acceso presso Cassa di Risparmio di Alessandria - succursale di Valenza, per il quale in epoca precedente intervenuta revoca dell'autorizzazione da parte del trattario.

In Alessandria il 30/10/1992.

Omissis

dichiare Poggio Giuseppe colpevole del delitto ascrittogli e condanna alla pena di mesi reclusione, con divieto emettere assegni bancari postali per la durata anni uno e la pubblicazione della sentenza di condanna, per estratto e per una sola volta, sul quotidiano "La Stampa" foglio di Alessandria e Provincia.

Estratto conforme all'originale

Alessandria, 21/6/1997

IL DIRETTORE DI Giulia

PROVINCIA DI

Avviso esito di

(art. 20, Legge 19 marzo 1990, n. 55)

Si rende noto che alla licitazione privata del giorno 11/6/1997 per l'appalto dei lavori di manutenzione straordinaria e ripristino della sicurezza stradale lungo la S.P. 110 "S. Sebastiano-Pertuso", per un importo a base di gara di L. 267.320.851, aggiudicata ai sensi dell'art. 21 L. n. 109/94 e s.m.i. e del Decreto del Ministero LL.PP. 28/4/1997, sono state invitate n. 34 imprese.

I lavori sono stati aggiudicati all'impresa **C.E.S.I.A.F. s.n.c.** di Leila Oresie e Cavalieri Giuseppina con sede in Tortona (Al), Località Rondò, che ha offerto il ribasso del 9,01%.

L'avviso integrale è affisso agli Albi Pretori del Comune e della Provincia di Alessandria e sarà pubblicato sul Bollettino Ufficiale della Regione Piemonte.

IL DIRIGENTE SERVIZIO PROCEDURE APPALTI

dott. Mauro Cottica

Symbol

QUESTA SERA

JIMMY BONATO

GIOVEDI' SERA

BONFILLA

S.S. ASTI MARE VIGLIANO D'ASTI TEL. 0141/952.132

AL GIORNALE

L'Enoteca Acqui e il turismo regionale

L'Enoteca regionale di Acqui è tra i soci fondatori dell'Agenzia regionale per il turismo. La scelta votata all'unanimità dal consiglio di amministrazione, e il gradimento del Comune di Acqui, comporta l'acquisto di una quota, valore 10 milioni, della società consortile regionale che rappresenterà il prodotto turistico piemontese nelle relazioni con il mercato nazionale ed internazionale.

Per la prima si è deciso investire, credere nella svolta che il turismo sta dimostrando di rappresentare in Piemonte industria in grado di recuperare il territorio e di produrre nuova occupazione per i giovani. Peccato vedere che a differenza di altre città turistiche nessun albergatore, nessun ristoratore, nessun commerciante ha aderito alla proposta pubblica di adesione promossa da oltre un anno attraverso comunicazioni ad associazioni di categoria regionali e giornali. Noi in Enoteca abbiamo invece ritenuto di aderire subito tra i fondatori per dimostrare, come hanno fatto la spa Terme di Acqui e la Società Langhe Roero e Monferrato, che siamo d'accordo e impegnarci concretamente per offrire ai turisti un'accoglienza di qualità per prodotto e servizio offerto.

L'Enoteca si candida anche per assumere il ruolo di centro d'informazione turistica coordinata con il Comune di Acqui, la spa Terme di Acqui e gli imprenditori che attiveranno per impiantare nella nostra città una moderna e utile agenzia di accoglienza per i molti turisti, soprattutto stranieri. A tal proposito abbiamo proposto la prima festa per gli «Svizzeri Piemontesi», che dovrà tenersi luglio. Abbiamo anche voluto assecondare e per quanto possibile supportare con questa nostra decisione il positivo clima di concordia consolidatosi tra i decisori istituzionali che ha consentito lo storico protocollo d'intesa per le Terme voluto e promosso dalla Regione Piemonte far uscire finalmente dalle secche la nostra stazione termale.

Pier Domenico Garrone,
Acqui
presidente Enoteca regionale

NUMERI UTILI

GUARDIA MEDICA

Alessandria: 265.000; **Acqui:** 57.775; **Casale:** 434.111; : 270.027; **Castelnuovo S.:** 856.753; **Cerrina:** 943.423; **Felizzano:** 791.616/7; 642.551; **Novi:** 33.21; 61.777; **S. Sebastiano C.:** 786.209, **Serravalle S.:** 636 129; **Tortona:** 86.51; **Valenza:** 959.111.

AUTOAMBULANZE

Alessandria: Croce 252.242; Croce Verde 252.255.
Acqui T.: Croce Rossa 322.300; Croce Bianca 323.333.
Arquata S.: Croce Verde 636.430.
Basaluzzo: Croce Verde 489.677.
Bassignana: Avis .
Borgo S. .
Bosco Marengo: Assp 270.027.
Cabella L.: Croce Rossa 67.300.
Cassine: Croce Rossa 714.433.
Casale M.to: Croce Rossa 452.256; Croce Verde 453.310; Misericordia 781.010.
Castellazzo B.: Assp 270.027.
Castelnuovo S.: Croce Rossa 823.535.
Cerrina: Croce Rossa 946.030.
Felizzano: Croce Verde 791.616/7. Croce Rossa 642.263.
Murisengo: Croce Verde 993.677.
Novi L.: Croce Rossa .
Ovada: Croce Verde 80.420.
Pontestura: Croce Rossa 466.868.
Ponzano: Croce Rossa 927.317
Ponzone: Rossa .
S. Salvatore: Croce .050.
S. Sebastiano C.: Cri 786.666.
Serravalle S.: Croce Rossa 65.176.
Tortona: Croce Rossa 811. : Avis .
Vignale: Croce Rossa 933.340.
Vignole: Croce 67.300.
Villalvernia: Croce Verde 0337-248202.
Voghera: Croce Rossa 45.666.

FARMACIE TURNO

Ad **Alessandria** è di turno, dalle 9 di oggi alle 9 di domani, *Ferraris*, Roma 78 (254.731). Ore 12,30-15,30 e 21,30-9 del giorno successivo svolge il servizio a serrande abbassate per le urgenze. Negli altri comuni le farmacie svolgono anche servizio di reperibilità, dietro la pres. di ricette mediche urgenti.
Acqui: Terme, via XX Settembre 2 (322.920) dalle 8,45 alle 20 e, a serrande abbassate, dalle 12,30 alle 15. Cignoli, v. Garibaldi 7, (322.488) dalle 15 alle 18,45.
Casale: Misericordia, Lanza (452.645).
Novi: Scotti, p. Repubblica 7 (23.10).
Ovada: Frascara, p. Assunta 18 (80.341). Centrale, v. Emilia 163 (861.403) e Comunale 2, centro Casi (861.264), dalle 15,30 alle 18,30. Belingeri, c. Garibaldi 86 (943.356).

PRONTO SOCCORSO

Alessandria: 208.537 e, Infantile, 207.224; **Acqui:** 777.211; **Casale:** 434.225; **Novi:** 322.211; **Ovada:** 82.61; **Tortona:** 866.227; **Valenza:** 959.111.

STATO CIVILE

CASALE

Lidia Borella, 65 anni; Giovanni Demartini, 73; Mario Ferraris, 78; Mario Vasario, 92; Dina Freschi Boccalatte, 66; Luigia Stocco, 71; Giovanni Vassallo, 93; Anna Caldera Meda, 87; Giulia Soldera Antiga, 68; Pietro Rebagliati, 86; Meda, 76.

Si Gaetano Chiarelli, elettricista, Mariangela Lo Bianco, casalinga; Fernando Nardella, operaio, Enrica Bigliati, operaia; Vincenzo Sarone, carabiniere, con Stefania Curcillo, casalinga; Vincenzo Bobba, imbianchino, Sonia Rossin, assistente tutelare; Mario Piacciau, impiegato, con Maria Grazia Cannino, educatrice professionale. **[s. m.]**

ATTIVITA' AMMINISTRATIVA

Il Consiglio comunale **Valenza** ha approvato il programma per l'accesso ai contributi del Fondo Investimenti Piemonte, edilizia residenziale agevolata, formato dalle proposte della ditta Lazzarino, 323 milioni e di Leila Stralberg, 30 milioni. **[r. c.]**

L'assessore alla Pubblica Istruzione **Casale**, Titti Palazzetti, eseguendo il sollecito di Luca Gazziaro, Lega Nord, e di altri consiglieri, convocherà presidi e direttori perché accertino l'applicazione della circolare ministeriale che impone limiti peso degli zaini scolastici. **[s. m.]**

L'ABBONAMENTO. il migliore amico di chi legge La Stampa.

LA STAMPA

Novi, per rinnovare i contratti chiesto il ritiro delle querele contro il «patron»

«All'Ilva, ricatto a 38 operai»

I sindacati accusano Riva per il caso Seco

NOVI [redacted] Il sindacato denuncia: «La dirigenza dell'Ilva [redacted] ricattando gli [redacted] addetti della Seco, a cui lunedì scade il contratto annuale di lavoro nelle acciaierie novesi».

Il nuovo «polverone» sull'azienda siderurgica si [redacted] alzato giovedì sera, quando trentotto ex dipendenti della Seco (assorbiti all'Ilva nel luglio del '96) sono stati convocati d'urgenza da [redacted] notaio.

«La proprietà ha subordinato la prosecuzione del rapporto al ritiro della querela contro Riva, presentata dal personale Seco per intermediazione di [redacted] d'opera», afferma Giorgio Sciutto, della Fim.

La causa in pretura era stata intentata lo scorso anno dai sindacalisti, che giudicavano «illegale» l'impiego degli addetti della ditta appaltatrice su macchinari dell'azienda committente.

Fra l'altro, sembra che gli operai della Seco svolgessero mansioni [redacted] competenza esclusiva dei dipendenti dell'Ilva.

«Il pretore del lavoro si dovrebbe pronunciare in autunno - dice Diego Accili, del consiglio di fabbrica -, ma Riva chiede di ritirare la denuncia, in cambio della riconferma del contratto. Fin qui, sarebbe anche possibile un compromesso: ma l'Ilva pretende pure dai trentotto addetti una firma "in bianco", per accollarsi le eventuali spese legali». In pratica, la parcella degli avvocati sarebbe a carico del personale della Seco, anziché dell'azienda novese.

L'industriale Emilio Riva

«E' il solito comportamento arrogante e unilaterale, attuato dall'azienda senza discutere prima [redacted] il sindacato - aggiunge Sciutto -. Per fortuna, i legali [redacted] già fatto sapere che si guarderanno bene dal chiedere denaro agli operai. Alla fine, credo dunque che gli ex dipendenti Seco finiranno per sottostare alle condizioni dettate da Riva, anche per conservare il posto all'Ilva».

Le organizzazioni di categoria si riservano quindi di promuovere dure iniziative di lotta per protestare contro i metodi della dirigenza.

Massimo Delfino

[redacted]

[redacted]

Oggi in tribunale la decisione sulla cessione della nota azienda

ACQUI. Ultime [redacted] prima di conoscere quale sarà la sorte della nota coltelleria Kaimano.

Infatti, oggi alle 12,30, nel tribunale della città termale, [redacted] aperte le buste contenenti le offerte per l'acquisizione della storica fabbrica di coltelli, recentemente dichiarata fallita.

Le buste sigillate pervenute al tribunale dovrebbero essere [redacted] decina, provenienti prevalentemente da gruppi industriali che operano nel settore metalmeccanico e in particolare di quello della produzione dei coltelli.

Tra i candidati per l'acquisizione della Kaimano, che ha la propria sede centrale nella città termale [redacted] un secondo stabilimento e i magazzini ad Alpignano, vicino [redacted] Torino, dove sono occupati circa una trentina di dipendenti, vi sarebbero imprese di primo piano [redacted] la Marietti di Forno Canavese, la Rondine (di cui fa parte la Bialetti) e la Montana.

Naturalmente, l'interesse dei lavoratori e delle forze sindacali di categoria è tutto rivolto al matenimento in città dello stabilimento [redacted] alla salvaguardia degli attuali 45 posti [redacted] lavoro, in una zona già ad alto tasso di disoccupazione [redacted] dove le industrie anche di tipo artigianale si contano ormai sulle punta delle dita.

E' [redacted] situazione, che i sindacalisti di Cgil, Cisl e Uil hanno denunciato più volte e [redacted] forza, in un momento i cui si attende come la manna dal cielo [redacted] tanto sospirato rilancio del settore termale e del suo indotto, che potrebbe ridare fiato ad una situazione economica [redacted] dir poco allarmante.

Uno dei primi problemi che dovrà necessariamente affrontare la nuova dirigenza della Kaimano sarà quello della rilocalizzazione dello stabilimento, tenuto conto che l'attuale sede della storica azienda è di proprietà del Comune [redacted] Acqui Terme e necessita improrogabilmente di essere sottoposta ad una [redacted] d'interventi strutturali. **[g. l. f.]**

[redacted]

[redacted] BREVE

[redacted]

Ucciso [redacted] un infarto dopo la partita [redacted] tennis

E' morto d'infarto a 37 anni, al termine [redacted] partita [redacted] tennis. E' Walter Simeon, corso Pilotti 31. La disgrazia [redacted] accaduta l'altra sera alle 21 al centro sportivo Derthona Tennis. Si [redacted] giocato qualche set con l'amico Gaetano Falagua[redacted]. Raggiunti gli spogliatoi, si è sentito male. **[e. p.]**

Ozzano

Due astigiani arrestati per un furto di gradini

Due astigiani sono stati arrestati l'altra notte dai carabinieri di Ozzano perché sorpresi a rubare in [redacted] in ristruttu[redacted]. Sono Carmelo Aversa, 39 anni, [redacted] Pietro Raia, 24, di Cocconato. Stavano allontanandosi con una dozzina di gradini di granito, asportati da una scala interna. [redacted]ri in pretura [redacted] Casale, Raia ha patteggiato 40 giorni di reclusione, mentre per Aversa il processo è stato rinviato al 4 luglio. **[s. m.]**

[redacted]era

Rubati costumi da bagno per 70 milioni

Ladri in azione l'altra notte nel negozio Calzedonia di via Emilia a Voghera: hanno rubato più di mille costumi da bagno, valore oltre 70 milioni. **[d. sa.]**

Tortona

Ecologisti mobilitati per ripulire sentieri

Domani a Tortona, dalle 8,30, si ripuliranno i sentieri del vecchio Lavello e della scalinata del Castello. Il ritrovo è nel parcheggio dell'ex Lavello. **[e. p.]**

Acqui: 4 anni, ha battuto la testa

Cade dal balcone grave un bimbo

ACQUI. Un bambino di [redacted] anni è ricoverato in ospedale in gravi condizioni per una caduta da un balcone. Ora [redacted] ricoverato all'ospedale infantile «Cesare Arrigo» di Alessandria. I medici si [redacted] riservati la prognosi.

Il fatto è accaduto l'altro pomeriggio in una piccola frazione sulle alture della città termale, protagonista G.M. Secondo un prima ricostruzione dell'accaduto, pare il bambino al momento dell'incidente stesse giocando sul balcone al primo piano della propria abitazione quando, per cause in corso di accertamento da parte dei carabinieri [redacted] Acqui, ha perso l'equilibrio cadendo da un'altezza di circa quattro metri [redacted] battendo violentemente il capo a terra.

I genitori [redacted] piccolo si [redacted] accorti immediatamente [redacted] quanto era accaduto e dopo aver caricato [redacted] piccolo in auto lo hanno trasportato all'ospedale [redacted] Acqui. Al pronto soccorso, G.M. è stato sottoposto ad una serie di accertamenti, che [redacted] hanno consigliato il trasferimento ad Alessandria, al «Cesare Arrigo».

La notizia dell'accaduto ha destato molto scalpore ad Acqui e nei dintorni, dove la famiglia di G.M. è molto conosciuta e stimata. Il padre è un noto artigiano edile, [redacted] la madre è casalinga. G.M. ha anche un fratello maggiore, di [redacted] anni, [redacted] una sorellina di appena un anno. **[g. l. f.]**

[redacted]

In autostrada

Travolto e ucciso dopo lo scontro

CASALE. La fitta pioggia è stata la causa principale di un incidente avvenuto ieri alle 10,30 sulla A26, in direzione Sud, poco prima della galleria di S. Salvatore. Quattro le auto coinvolte, un uomo è morto, un altro è ferito. La Polstrada [redacted] Casale è impegnata a ricostruire la dinamica dell'incidente.

Il primo a perdere il controllo della guida [redacted] a sbandare è stato il genovese Giancarlo Navone, [redacted] anni: con la sua Audi è finito contro il guard rail. Contro la vettura si è schiantata la Bmw del tedesco Raphael Wernel, 70 anni, [redacted] a bordo la moglie. I coniugi non sonno rimasti feriti. Nel frattempo [redacted] sopraggiunta la Y10 condotta da Vanna Tessaro, 31 anni, di Dego (Savona), che, secondo la prima ricostruzione degli agenti, avrebbe investito il tedesco. Subito dopo è arrivato l'autocarro della ditta alessandrina Sammontana guidato da Remo Roggero, che ha «toccato» la Y10. Wernel è morto qualche ora dopo in ospedale [redacted] Alessandria, Navone è ferito. **[s. m.]**

[redacted] LIGURE [redacted]

Oggi in città

[redacted] 700 giovani [redacted]

NOVI. Oltre 700 giovani del Novese, del Tortonese [redacted] Vogherese animano oggi la «5ª Festa degli oratori [redacted] dei circoli Anspi», al circolo Ilva. Organizzano le parrocchie, in collaborazione con il Comune, le aziende dolciarie, la Centrale del latte, il market «I Giovi», gli alpini novesi, la Sumps di Tassarolo e «La Stampa», che ha patrocinato l'iniziativa offrendo «Cd» a tutti i partecipanti.

Il ritrovo dei gruppi è alle 9,30 in piazza Pascoli, di fronte alla ca[redacted] dei carabinieri. Alle 10,30, ci sarà la sfilata per le vie del centro, poi i ragazzi [redacted] dirigeranno all'Ilva per la messa, celebrata dal vescovo monsignor Martino Canessa. Nel pomeriggio, scatteranno i giochi [redacted] le competizioni sportive. Sono previste esibizioni di aerobica, funky [redacted] step delle allieve della palestra «Maccagno», sfide [redacted] calcio maschile e femminile e tornei di pallavolo. Per gli appassionati [redacted] musica, suonerà il complesso Via Crosa. Alle 16,15, le premiazioni.

«Gli oratori sono un punto di riferimento importante per i giovani - dicono al circolo Anspi -. La festa annuale assume un significato profondo». Anche Paolo VI indicava gli oratori come «istituti complementari della famiglia e della scuola. Si sviluppa un'educazione umana integrale, di cui [redacted] parte essenziale la componente ludica». **[m. d.]**

[redacted]

Trattative nell'Ulivo

[redacted] sindaco?

Adriano Icardi [redacted] stato proposto candidato sindaco [redacted] a maggio: dall'Ulivo ancora nessuna risposta

ACQUI. Sarà Adriano Icardi il candidato sindaco per il centro sinistra in contrapposizione al leghista Bosio? Dopo mesi di trattative e riunioni [redacted] l'Ulivo, [redacted] rompere il silenzio è stata la sezione [redacted] Rifondazione comunista.

«E' giunto il momento d'indicare [redacted] nome del candidato a sindaco - spiega Icardi -. Rifondazione comunista, proprio all'inizio delle trattative, ai primi del mese di [redacted]io, aveva proposto il mio nome: per quello che posso rappresentare [redacted] continuità, competenza, serietà amministrativa. Purtroppo, dopo mesi di trattative non abbiamo ottenuto risposta. Siamo pronti a [redacted] alla candidatura, purché nel breve periodo di una settimana o 10 giorni sia proposto il nome [redacted] altro candidato, al disopra dell'apparato dei partiti».

In caso contrario, [redacted] potrebbe correre da sola. **[g. l. f.]**

[redacted]

Ex negoziante

Con 101 [redacted]

Luigia Mola Masoero, 101 anni, ha sempre lavorato e ancora oggi lavora tutto [redacted] giorno a maglia

[redacted] Ha compiuto 101 anni la nonnina della Val Cerrina. E' Luigia Mola Masoero e [redacted] qualche tempo abita in via Asti. Prima, per molti anni, aveva gestito un negozio in centro paese, pur non disdegnando di dare una [redacted] al marito in campagna. «I miei figli hanno fatto altro», dice.

In effetti i due maschi, Angelo ed Eugenio, hanno fondato la Scm, fiorente industria elettromeccanica. Il segreto di tanta longevità? Risponde la figlia Ines, rimasta vedova (il marito era il noto tipografo Ottavio Della Torre), che [redacted] occupa [redacted] tempo pieno della madre: «Una vita [redacted] laboriosa, la mamma ha sempre lavorato [redacted] ancora oggi lavora tutto il giorno a maglia. Inoltre, la sua mente lucida [redacted] in allenamento, in quanto racconta tante cose del passato e intrattiene le amiche. Inoltre, [redacted] tutti i giorni per una passeggiata». **[m. g.]**

RENALAUTO
[redacted]
• Vendita auto [redacted]
• Usato garantito
• Assistenza ricambi

Sede: Via Fiume, 39 - ang. Via Sclavo, 26
Esposizione Vendita: "AUTOMOBILI ROBERTI" Viale Massobrio, 6
Tel. (0131) 41541 - 15100 ALESSANDRIA

CONCESSIONARIA UFFICIALE [redacted] ALESSANDRIA [redacted] PROVINCIA

LADA

NUOVA [redacted]
4x4
1700 I.E.

CON IL CONTRIBUTO DI ROTTAMAZIONE
LA POTRAI PAGARE
L. 18.500.000 (MOD. MASTER) COMPLETA DI ACCESSORI

[redacted] 19 Giugno
[redacted] 5 Luglio

Supermercati
super Gulliver®

scorta di Buonevacanze

Eccezionali proposte giornaliere assolutamente da non perdere

3x2

il FESTIVAL dei FRESCHI

7 BUON AFFARE

ACQUI T. • ALESSANDRIA • ALBA • ALBISOLA M. • ASTI (V. Cavour) • BRA • BRONI • CANELLI • CASTEGGIO
CILAVEGNA • GENOVA (V. Ferrara) • GENOVA PRÀ • GENOVA VOLTRI • MORTARA • NOVI L. • PAVIA (V. Campari)
OVADA • RAPALLO • ROBBIO • SAN NICOLÒ • SAVONA • SESTRI L. • STRADELLA • TORTONA • VALENZA • VOGHERA

Da domani a fine agosto la rassegna estiva nel borgo antico di Acqui

Pisterna: arte, musica e teatro

Il primo spettacolo è con i ritmi senegalesi

ACQUI. Arte, musica e teatro nel cuore antico della città. Comincia domani la lunga kermesse «Pisterna Estate '97», organizzata come gli scorsi anni dal Comitato per la Rivalorizzazione del Borgo Pisterna, con il patrocinio del Comune del Seminario Vescovile e il contributo della Regione, della Provincia, della Carige, della Cassa di Risparmio di Torino, della Garbarino Pompe e dell'azienda agricola La Guardia di Morsasco.

Nella spendida cornice del borgo antico di Acqui non mancherà il tradizionale mercatino, che animerà le vie della Pisterna, trasformate d'incanto in un grande laboratorio artigianale.

Durante la giornata si esibiranno nelle piazze, nei cortili e nelle strade, artisti, burattinai e musicisti. Sempre domani, nella Cappella di Santa Caterina, aprirà la mostra d'incisioni di Graham Sutherland, mentre in Casa Veggi si potranno ammirare le opere di Jean Tinguely e Milena Palakarkina.

Invece, in Casa Scati, Pietro Casarini e Franca Cultrera presentano la personale a tema di scultura e pittura «Il giardino della Pisterna».

Il primo appuntamento con la musica è stato fissato per mercoledì 2 luglio, con i Touristes, due percussionisti e un vocalist, nucleo del gruppo africano «Coddos»: portano in giro per l'Europa uno spettacolo di ritmi e danze senegalesi. I fratelli Seck si sono esibiti con personaggi del calibro di Gloria Gaynor e Billy Cobham.

Mercoledì 9 luglio sarà la volta del teatro, con «Autoreattore» di Paolo Cananzi. Un'antologia di pezzi comici, accomunati dall'abbinamento della narrazione con stimoli visivi. Tra gli appuntamenti, c'è anche un monologo di Daniele Formica il 23 agosto, a Casa Veggi.

Il biglietto d'ingresso degli spettacoli è di 15 mila lire (10 mila i ridotti), mentre per la mostra della Cappella di Santa Caterina, di Casa Veggi e dei mercatini è di 3 mila lire.

Daniele Formica (a sinistra) si esibirà in monologo il 23 agosto. A Casa Veggi la direzione artistica è stata affidata a Donata Boggio Sola e Giorgio Boccassi

In mostra anche i Tre altari

A Casa Veggi l'opera di Tinguely è una prima assoluta in Italia

ACQUI. La Pisterna capitale internazionale dell'arte: un grande sogno realizzato grazie agli sforzi del Comitato per la rivalorizzazione del borgo. Infatti, quest'anno, la rassegna «Pisterna Estate '97» ospita opere di artisti di fama mondiale, del calibro di Jaen Tinguely e Graham Sutherland.

Da oggi al 31 agosto, in Casa Veggi si possono ammirare le macchine di Jean Tinguely, allestite grazie a Milena Palakarkina, giunta negli scorsi giorni da Parigi. L'opera s'intitola «Tre altari» ed è esposta per la prima volta in Italia. E' un trittico che ricorda appunto le pale di un altare: è dedicato a San Sebastiano, patrono degli artisti, ed è dipinto dalla stessa Milena Palakarkina. Jean Tinguely vi aggiunse poi la grande freccia di San Sebastiano e altri oggetti messi in movimento per mezzo di motori elettrici. La mostra è visitabile dal venerdì alla domenica dalle 16 alle 19,30 e anche in altri giorni, preavvisando al numero 0144-57.964.

«La Pisterna si è trasformando nel corso degli anni in un vero e proprio borgo d'arte - spiega Lele Fittabile, presidente del Comitato di rivalorizzazione della Pisterna -. Tutto questo grazie alla presenza in città di numerosi artisti, attratti dal fascino di questo luogo. E' questo il merito di Renata Boero, che ha partecipato a tre Biennali di Venezia e che esporrà le proprie opere dal 27 luglio al 31 agosto nella Cappella di Santa Caterina».

«Il nostro intento - prosegue Lele Fittabile - è quello di fare crescere ancora questa manifestazione, grazie all'apertura di nuovi orizzonti in campo nazionale ed internazionale».

E' ricco anche il calendario degli appuntamenti di musica e teatro, grazie alla direzione artistica di Giorgio Boccassi e di Donata Boggio Sola della Colleleria Einstein. Il programma delle manifestazioni in cartellone, è stato condensato in un fascicolo curato nella veste grafica da Maurilio Fossati dell'Abaco.

Foto 3
Specializzati in servizi matrimoniali
Sede: salita della Schiavia, 4
Acqui Terme (AL)
Unità locale: piazza Concazione, 8
Sassello (SV)
Tel. 0144 • 320777

Studio Immobiliare
"Rag. BERTERO"
Associato F.I.A.I.P.
Via Mariscotti 16 - ACQUI TERME
Uff.: Tel. 0144 56.795 - 57.794 Ab.: tel. 0144 57.432
Fax 0144 56.795 tel. 0336 231.076
la migliore pubblicità"

Bertero
Pasticceria e gelateria
Specialità amaretti baci al rhum
Corso Bagni, 94 - Tel. 0144/324395 - Acqui Terme (AL)

Mercedes-Benz
Organizzazione vendita
Autocommercio
di Bruno Rapetti & C. s.a.s.
Via Circonvallazione 57
ACQUI TERME - Tel. 0144 321.520

pneus expert
Fratelli Marche, fratelli fumisti
REG. BARBATO, 21 - Tel. 0144//324940 - ACQUI TERME
VIA CASAGRANDE, 4 - Tel. 0144/322802 - ACQUI TERME

Tessilnovi s.p.a.
abbigliamento uomo - donna
NOVI LIGURE
Viale A. Saffi 37 - Tel. 0143 2930
ACQUI
Corso Italia 8 - Tel. 0144 56044

AZIENDA AGRICOLA
LA GUARDIA
MORSASCO (AL)
TEL. 0144/73076-73019
FAX 0144/73234
Per tutta la durata di PISTERNA ESTATE '97 la cantina è aperta per degustazioni e visite

La Loggia
PIANO BAR
RISTORANTE
15011 ACQUI TERME
Via dei Dottori 8
Tel. 0144 56.877 - 57.964

la golaghiotta
trattoria
vecchi sapori della buona cucina casalinga
Un invito a degustare alcune ghiottonerie della nostra cucina
Banchetti per cerimonie e ricevimenti
Prenotazioni: Tel. 0144/591114
GAVONATA (AL) S.S. Alessandria - Acqui T.
ampio parcheggio chiuso il martedì

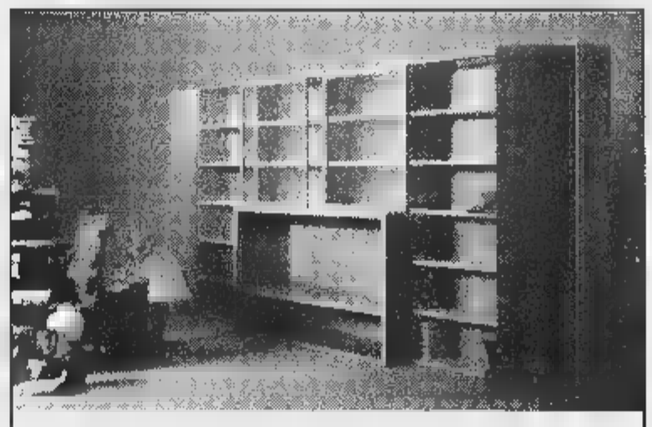

Lema. La casa che avete in mente.
GRILLO INTERNI
Via Del Soprano, 56
15011 Acqui Terme (AL)
Tel. e Fax 0144/323867
NON SIAMO PRESENTI ALLA MOSTRA MERCATO

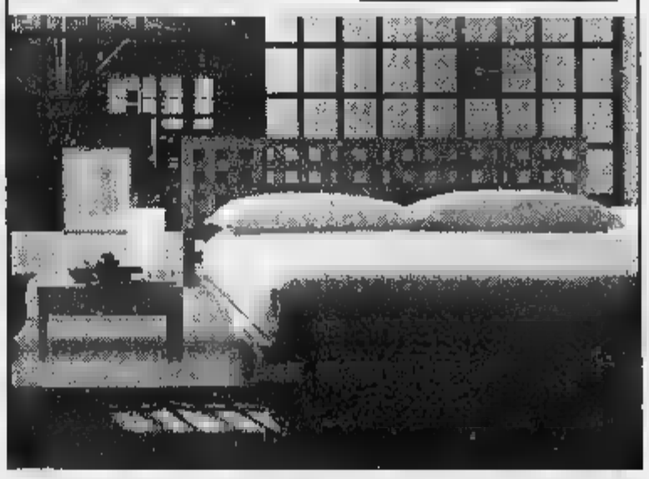

Gaino e Mignone
Concessionaria LANCIA
Via Berlingeri 5 - 15011 Acqui Terme - Tel. 0144/324.955

CENTRO SCARPE
IL SUPERMERCATO DELLE CALZATURE
Un grande assortimento per una giusta scelta
ACQUI TERME - Via Casagrande, 75
ENTRATA LIBERA "Self-Service"

ABACO
di Maurilio Fossati
Via Palestro 31
15011 ACQUI TERME (AL)
Tel. e fax 0144 356.563

COLLINO 3 C. s.p.a.
concessionaria
AgipPetroli
G.P.L.
Combustibili - Carburanti
Lubrificanti - Carburanti Agricoli
Apparecchi e impianti termici con servizio di assistenza
Certificato 9002 n°314/96
Sede legale e amm.: Acqui Terme Via Marenco, 42 Tel. 0144/322305
Negozio: Acqui Terme P.zza Addolorata, 2 Tel. 0144/322147
Depositi: Acqui Terme Via Cassarogna Tel. 0144/57894
Acqui Terme Reg. Lavandara, 67 Tel. 0144/329908
Cortemilia C.so Div. Alpine, 193 Tel. 0173/81388

Al via le rassegne estive. Spazio giovani per «Acqui in Palcoscenico»

Danza: sfida fra due Festival

A Vignale le «étoiles» Santoro e Carlson

Questa sera in due centri della provincia riflettori accesi sul balletto

Carolyn Carlson (nella foto) celebre ballerina e coreografa americana, interpreta questa sera a Vignale, con Pompea Santoro «L'ultimo giorno di Casanova»

Comincia la sfida di danza, in provincia, tra **Vignale** e Acqui.

Pompea Santoro, étoile del Cullberg Ballet, e Carolyn Carlson, celebre ballerina e coreografa americana, si incontrano nel paese monferrino protetto da Tersicore, per ballare insieme, questa sera, all'inaugurazione del festival internazionale «Vignaledanza», organizzato dalla Fondazione Teatro Nuovo Torino, di Gian Mesturino e Germana Erba.

Interpretano una delle quattro prime assolute previste per l'ouverture della 19ª rassegna: è «L'ultimo giorno di Casanova», coreografato dalla Carlson, su musiche di Vivaldi. In serata, Pompea Santoro, insieme a Gunilla Hammar, solista del Cullberg Ballet, interpreta anche «L'odore dell'ombra» che il coreografo Stjin Celis ha «scritto» su musiche di Franz Schubert.

In apertura e in chiusura tocca ai ballerini della Compagnia del Teatro Nuovo che si esibiscono in un infuocato «Bolero» (coreografato da Robert North) e in «Stamping ground», coreografia di Ijri Killiam, su musica di Carlos Chavez, ispirata alle danze degli aborigeni australiani. Tra i ballerini c'è un alessandrino, Diego Brichese, di Castelnuovo Scrivia.

Lo spettacolo viene riproposto nella serata di domani, ma accanto a Carolyn Carlson e Pompea Santoro c'è la compagnia svizzera «Linga», perchè la Compagnia del Teatro Nuovo è ospite della trasmissione «Serata Premio Tanis» presentata da Gigi Proietti su Raiuno.

Intanto, da lunedì entrano nel vivo gli stage di danza che portano a Vignale, in cinque settimane, oltre millecinquecento allievi provenienti da tutte le regioni italiane.

Stasera si accendono i riflettori anche su **Acqui** in Palcoscenico. Alle 21,30, nel chiostro del Seminario vescovile minore, prende il via - con lo spazio giovani «Vivere di Danza» - l'annuale rassegna organizzata dal Comune, con il patrocinio della Presidenza del Consiglio dei ministri, della Regione, della Provincia, delle Terme di Acqui e del Parco culturale del Premio Grinzane Cavour.

La direzione artistica di «Acqui in Palcoscenico» è affidata, come per le passate edizioni, a Loredana Furno della compagnia di Danza Teatro di Torino.

Il concorso «Acquidanza», che si svolge nell'ambito del XIV Festival internazionale, rappresenta un importante momento di confronto per i giovani emergenti, gli interpreti, i coreografi e le scuole di danza.

«Acqui in Palcoscenico» prosegue domani, sempre alle 21,30, con il balletto in due atti «Giselle» con i solisti e il corpo di ballo della compagnia di Danza Teatro di Torino.

Luca Ferrise

I bar in tv

Casale, sfida a carte e birra

CASALE. E' «Grande festa in piazza», questa sera, dalle 21 alle 23, il «mattatore» Ettore Andenna, che ha scelto Casale per dare il lancio a una trasmissione televisiva che si registra in oltre centinaio di località italiane di provincia.

In gara vi sono i quattro bar cittadini «Savoia», di piazza Mazzini-via Saffi, «Lillinaloca», in via Roma, «Borsani», in viale Bistolfi, e «Nazionale», in corso Valentino.

Ogni bar partecipa con una squadra ai giochi delle miss, torneo di carte, mister pancia, i centenari, dialettando, forma la parola, rompi-palle, caccia al tesoro e la «Bustarella». Lo scenario è la centralissima piazza Mazzini. Il pubblico viene coinvolto nella gara: per partecipare deve con sè «Tivù Sorrisi e Canzoni» e «Pagine Utili», che sono gli sponsor.

La prima puntata va in onda quasi certamente domani sera su Quarta rete Video Nord e, nelle sere successive, prosegue a spizzichi per consentire al pubblico di votare telefonicamente, fino ad eleggere il «bar geniale» valido per la provincia di Alessandria.

Tutti i «bar geniali» provinciali piemontesi parteciperanno poi alla gara che si svolgerà a Torino per eleggere il «bar geniale regionale», che gareggerà con tutti quelli italiani di ciascuna regione nella puntata finale a Roma, trasmessa su Canale 5.

In città c'è molto fermento. Al «Borsani» (maglia bianca) hanno in squadra la poetessa Paola Riboni, il giocoliere Francesco Ganci (calciatore nelle giovanili del Toro), il cantante Fabio Grillo, la miss Sarah Bhoori, l'inventore Piero Caprino e una coppia al 53° anniversario di matrimonio.

«Lillinaloca» (maglia rossa) mette in gara la miss Federica Servente, il muralista Enea Morotti, lo scultore Giorgio Cavallone, l'interprete dialettale Mario Piccaluga, il bevitore di birra Davide Cavalli, il ballerino Massimo Biglia, il cantante Giuseppe Vinciguerra e la coppia di sposi Giovanni e Maria Biglia (59 anni di matrimonio).

Per il «Nazionale» (maglia azzurra) c'è, tra gli altri, la miss e ballerina Magali, una belga che abita a Casale, il bevitore di birra Alberto, il mangiatore di pastasciutta Ginio.

Infine il «Savoia» (color verde) manderà in campo: il vigile urbano Marco Cantamessa in gara per la cultura generale, Rudy Cacciatore per i giochi a carte, la miss Viviana (che ha già superato le selezioni della Modella per l'arte) e il cantante Walter Poli. **[s. m.]**

Itinerario d'arte

«Percorsi» in Val Cerrina tra le sculture

CERRINA. Oggi alle 16, nel parco annesso alla chiesa Madonna Addolorata, si inaugura la mostra «Percorsi: strategia di intervento». La manifestazione presenta installazioni artistiche ambientali realizzate da dieci scultori di fama internazionale. Le opere sono disseminate in Val Cerrina, lungo un percorso che tocca il parco Sacro Monte di Crea, Piancereto e Case Bolli a Cerrina. «La mostra durerà tutta l'estate e si propone in primo luogo di valorizzate le ricchezze paesaggistiche e le tradizioni dei siti», dice Tiziana Conti che cura l'iniziativa.

Aggiunge Riccardo Calvo, dell'associazione culturale Attimo Fuggente, che ha organizzato la mostra in collaborazione col Comune: «Percorsi è solo di Cerrina, ma di tutto il Monferrato, di un Monferrato che vogliamo policentrico e vivo in le parti». **[m. g.]**

Vendute «quote» di turismo

Le prime adesioni alla società Monferrato Domanda Offerta

CASALE. Le quote per la nuova società consortile per il turismo denominata Monferrato Domanda Offerta «siglabile Mondo», recita lo statuto redatto davanti al notaio Gabriele Guerrera, sono in vendita a mille lire l'una.

Le prime quote state prenotate l'altra sera nalla sala consiliare di palazzo San Giorgio, durante l'assemblea pubblica che ha registrato un'ampia adesione.

Prima di partire con la prenotazione concreta delle quote, il sindaco Riccardo Coppo (che, insieme al sindaco di Valenza, Mario Tosetti, e alla titolare della ditta produttrice dei Krumiri Rossi, Anna Anna Maria Portinaro, ha sottoscritto l'atto costitutivo della società) ha lanciato un appello: «Il Comune di Casale è pronto ad acquistare tutte le quote che rimarranno invedute, è importante che i privati partecipino. Dobbiamo far partire un processo di sviluppo che produca un ritorno benefico per tutti. Come dieci anni fa si è realizzata l'area industriale per dare impulso all'imprenditoria, oggi inizia un ciclo di investimenti nel turismo per farlo diventare un settore economico».

La società ha durata fino al 31 dicembre 2050. «Ma - ha detto l'assessore Elio Carmi - mi auguro che tra dieci anni si possa chiudere. Vorrà dire che l'obbiettivo che oggi ci diamo è stato raggiunto. "Mondo" deve fare da volano propulsivo per costruire iniziative di imprenditorialità che vanno dal Valenzano sino alle porte di Vercelli».

Pienamente d'accordo è l'assessore Barbero, di Valenza: «Occorre creare un'identità di territorio in un'area che ha bisogno di forte rappresentatività. Sarà una risorsa enorme».

La gestione di «Mondo» sarà affidata a un manager. Per cercarlo era stato pubblicato un bando a livello nazionale.

Spiega l'assessore Carmi: «Abbiamo ricevuto una cinquantina di offerte. A tutti abbiamo risposto che saranno vagliate, appena sarà costituito formalmente il consorzio».

La scadenza del termine per aderire alla società è il 10 settembre: dopo quella data è probabile che il Comune si affidi a una consulenza esterna specializzata nella disamina del personale per scegliere il manager.

Intanto, comunque, c'è un primo elenco di adesioni di alla società: diversi Comuni, Unione Industriale, associazioni di commercianti di Casale e di Valenza, Associazione orafa valenzana, associazioni artigiane, Enoteca regionale del Monferrato di Vignale, Consorzio del Vino Barbesino, Cantina sociale di Rosignano, Gal del Basso Monferrato, Monferrato In, Tenuta Tenaglia, agenzie viaggi Vince e Sassone, agenzie immobiliari Cellerino e Costanzo, istituto per l'agricoltura Luparia, due banche, imprese industriali e commerciali. Per aderire basta rivolgersi al notaio Guerrera.

La società dovrà progettare l'ospitalità per i turisti, promuovere la formazione, costruire il «pacchetto turistico» che tenga conto dei «beni» lesi, dell'oro valenzano, delle risorse enogastronomiche, dei parchi. «E compiere marketing nel Nord Italia e nel centro Europa - precisa il sindaco Coppo -, tenendo conto dell'importante accesso al nostro territorio rappresentato dalla A26». **[s. m.]**

I promossi dell'Itis «Barletti»

Proseguiamo la pubblicazione degli elenchi dei promossi degli istituti superiori della provincia. Questa volta tocca all'Itis «Barletti» di Acqui.

ACQUI TERME

Itis «C. Barletti». Classe 1ª A, studenti 22, promossi 18, non promossi 4: Tommaso Civitillo, Alessandro Cordasco, Matteo Dondero, Diego Dovo, Gabriele Gaggero, Luca Giraudi, Matteo Grillo, Alessandro Icardi, Marco Leoncino, Fabio Marchelli, Gabriele Palermo, Fabio Peddis, Cristiano Pistillo, Daniele Poggio, Lisa Ponassi, Emanuele Quazzo, Raffaele Teti, Davide Zaccone. **Classe 1ª sper. «Brocca», studenti 21, promossi 18, non promossi 3:** Francesca Barone, Federico Briata, Roberto Brusco, Riccardo Coletti, Fabio Corbellino, Elisa Deriu, Giovanni Facelli, Roberta Ferraris, Davide Forcone, Elisa Frino, Irene Losa, Federica Mariscotti, Benedetta Modena, Linda Olivieri, Valentina Parodi, Valentina Ranzone, Daniele Turco, Massimiliano Zaccone. **Classe 1ª C, studenti 21, promossi 15, non promossi 6:** Fabio Aprile, Roberto Arnera, Claudio Fama, Andrea Grattarola, Andrea Montesano, Massimiliano Musa, Lorenzo Orlando, Luca Orsilli, Vincenzo Palazzi, Umberto Parodi, Mirko Paroldo, Alberto Pesce, Andrea Regazzoni, Roberto Solia, Matteo Verdino. **Classe 1ª D sper. «Brocca», studenti 20, promossi 17, non promossi 3:** Valentina Birello, Lorena Bonifacino, Carolina Bruno, Alessia Buffa, Nazareno Cresta, Andrea Garlano, Eliana Ivaldi, Annalisa Laborai, Daisy Lavagnino, Mattia Parisio, Chiara Pastorino, Iari Pesce, Jessica Reverdito, Roberta Salemi, Ilaria Severino, Sonia Tardito, Sofia Vaiano.

Classe 2ª A, studenti 13, promossi 10, non promossi 3: Andrea Allemani, Alax Bocchiardi, Luca Canepa, Stefano Gandolfi, Enrico Giachero, Diego Olivieri, Giuseppe Parodi, Alberto Patrucco, Stefano Schleicher, Gabriele Vido. **Classe 2ª B sper. «Brocca», studenti 25, promossi 25:** Silvia Abergo, Roberto Assandri, Elena Balbo, Valentina Benedetto, Manuela Benzi, Luigi Biscaglino, Daniela Bonelli, Giacomo Bracco, Gianni Di Brita, Valentina Dragone, Gian Luca Facelli, Dario Gatti, Irene Giordano, Francesca Laiolo, Corrado Martino, Deborah Parisio, Alessandro Perfumo, Elisa Pesce, Valentina Ravera, Luciana Rigardo, Simona Rombi, Elisa Scardullo, Mario Sirito, Viviana Sobrero, Francesca Vaiano. **Classe 2ª C, studenti 10, promossi 7, non promossi 3:** Fiorella Barbero, Roberto Borghesan, Fabio Cazzola, Matteo Chiotti, Stefano Ramognino, Matteo Soldi, Andrea Ventura. **Classe 2ª sper. «Brocca», studenti 22, promossi 20, non promossi 2:** Simona Arnaldo, Sara Badino, Amanda Barisone, Laura Barisone, Simona Basso, Michela Benazzo, Sonja Bianco, Stefania Caffarelli, Simona Crosio, Katia Curto, Simona Dealessandri, Alice Favale, Fabio Lardieri, Paolo Limone, Andrea Marchelli, Cristina Mignone, Barbara Pistone, Alessio Rampello, Elena Repetto, Nicole Ruzzetta.

Classe 3ª A specializzazione Elettronica, studenti 18, promossi 14, non promossi 4: Andrea Ariasso, Luca Barruti, Nicola Cutela, Fabio Guasco, Enrico Limone, Francesco Palladino, Mattia Pesce, Davide Pigollo, Francesco Pisano, Roberto Potito, Luca Seminara, Michele Torielli, Ferruccio Viotti, Marco Visconti. **Classe 3ª B sper. «Brocca», studenti 27, promossi 24, non promossi 3:** Federica Assandri, Valentina Attana, Massimo Baldizzone, Enrica Bettini, Cristina Capra, Orietta Cazzola, Laura Comba, Tommaso De Barbieri, Davide Gasparino, Donatella Ghirotto, Matteo Giordano, Oriana Guarina, Valentina Isola, Dario Palmerini, Roberto Pesce, Annalisa Pitto, Davide Prato, Fulvio Ratto, Stefano Ratto, Roberta Rua, Sara Scazzola, Elisa Taretto, Simone Vela, Nadia Vezzoso. **Classe 3ª C specializzazione Elettronica, studenti 15, promossi 13, non promossi 2:** Luigi Abbate, Ivan Bertero, Ivan Bertin, Andrea Bresciani, Marco Carlini, Demetrio Nicodemo, Daniele Pastorino, Marco Pellerino, Michele Peretto, Andrea Piovano, Vincenzo Racchi, Davide Trova, Federico Vignolo.

Classe 4ª A specializzazione Elettronica, studenti 17, promossi 12, non promossi 5: Roberto Barisone, Marco Cavallo, Giancarlo Cerretto, Stefano Fenocchio, Andrea Giachero, Roberto Giuliano, Riccardo Marchetti, Alessio Pollarolo, Alberto Porta, Davide Ravera, Daniele Tardito, Silvia Tardito. **Classe 4ª sper. «Brocca», studenti 14, promossi** fano Bisrci, Alessandro Boglio, Silvio Bragagnolo, Massimiliano Circosta, Sara Cordara, Maurizio Floris, Alessio Grillo, Simona Guala, Diego Lazzari, Danilo Leguaro, Cristiano Oliveri, Caterina Tamburriello, Stefano Tumminia, Davide Ziliani. **Classe 4ª C specializzazione Elettronica, studenti 17, promossi 16, non promossi 1:** Cristiano Baldi, Marco Birello, Davide Bo, Enrico Bocchio, Stefano Borchio, Daniele Costa, Stefano Garino, Marco Marangon, Piero Mastrangelo, Fabio Mondo, Nicola Nicodemo, Davide Sassetti, Alberto Serpero, Diego Siriano, Fabio Voci, Matteo Zola. **[g. l. f.]**

STASERA
A CASALE MONFERRATO
Piazza Mazzini
GRANDE FESTA IN PIAZZA
CON

PAGINE UTILI
MONDADORI
TV
Gare, giochi, spettacolo, premi
Presenta
ETTORE ANDENNA
LA STAMPA & PUBLIKOMPASS
PUBBLICITÀ CHE VALE

Tante proposte per danzare con l'orchestra, ma spazio anche alle band

Dal ballo liscio ai festival rock

Ed è rinviata l'elezione di Lady Piemonte

A PALAZZO CUTTICA

[redacted] «World music» [redacted] gli Holderlin Express

ALESSANDRIA. Si esibiscono gli Holderlin Express stasera, alle 21.30, sul palco allestito nel cortile di Palazzo Cuttica. L'ingresso è libero. Il genere della band tedesca è definito «una world music in bilico fra folk e progressive, con sonorità medievali mitteleuropee miscelate a musica celtica con elementi jazz ed etnici». A ciò si aggiungono virtuosismi di ghironda e di violino. [b. v.]

ACQUI. Al Palladium, danze con Ricky Renna; nella sala latino-americana, con gli Evasione La[redacted]; nella sala Anni 60, ci sono i West Virginia.

Marco Zanza e Beppe Campi sono i deejay del sabato alla discoteca Kursal.

Liscio [redacted] la Formula Folk al Gianduja.

[redacted] Funky all'On the river, [redacted] gli Extrastinky; c'è anche liscio con Contini.

Danze alla Soms del rione Cristo, con Quelli del liscio. Al circolo La Casetta, con l'orchestra La Piemontese.

[redacted] Serata danzante, dalle 22, con la Disco Orchestra. [s. m.]

BOSCO MARENGO. Musica commerciale e «progressive» al Master, con Luca Loi.

[redacted] Si balla nel palatenda [redacted] piazza Aldo Moro con gli Studio 4. [s. m.]

Pianobar all'Azzurro di viale Bistolfi. [s. m.]

Ballo liscio stasera alla Virtus, con i Silver Star. [s. m.]

CASTELCERIOLO. Rock con l'Agenzia Tormenti al New Niki's.

CASTELLETTO D'ORBA. Cinque sale aperte ogni sabato alla discoteca Paradiso [redacted].

[redacted] Suonano i Megajam 5 al Thunder Road: ingresso 10 mila lire.

Lady Piemonte sarà eletta il [redacted] luglio

[redacted] Punk con i Bigots stasera in piazza. Dopo [redacted] loro suonano i Tali Guy e gli Insult.

[redacted] Per «Frasiné d'Amson» alle 21, concerto per flauto (Flavio Capello), violoncello (Luca de Marchi) e clavicembalo (Maria Luisa Martina) nella chiesa [redacted] Santa Maria degli Angeli. [s. m.]

[redacted] Per il concorso rock, suonano [redacted] Sinergica, Karatik, Antibiotix, Imagin'Aria, Karijkatura e 'Ndrea Narratore.

[redacted] Alle Fonti dello Zolfo [redacted] si balla con Walter D'Angelo.

NOVI. Al bar Colombo c'è il duo Fuori Tempo: piano bar.

OLIVOLA. Allo Swing Hall concerto [redacted] Lele Cerri. [s. m.]

[redacted] Danze con i Mambo nel cortile del Municipio, per la festa del Circolo Arci. [r. c.]

RIVALTA SCRIVIA. E' stata rinviata al 4 luglio l'elezione di Lady Piemonte, fissata per stasera al ristorante Il Carrettino.

[redacted] Per «Musica in piazza» al bar trattoria Tre Rose, concerto con il gruppo fusion Grigiofumo. [s. m.]

[redacted] Liscio con Paolo Doria alla Cometa.

[redacted] Si balla [redacted] parco [redacted] Villa Poggio (ingresso libero) [redacted] i Leaders. [s. m.]

TICINETO. Discoteca in piazza alla festa con la videomusic di Beppe Benso. [s. m.]

[redacted] Terza serata del festival «Rock giovani» di Monte Valenza: suonano Hamelen di San Salvatore, Gruppo X di Casale [redacted] Ora Zero di Valenza. [r. c.]

Liscio al Valentia [redacted] Ringo story. [r. c.]

VIGNALE. Concerto al Caffè della Pesa con la cover band Sold Out. [s. m.]

Pianobar stasera al ristorante-spaghetteria Sarroc con Paolo Cucchetti. [s. m.]

A cura di Brunello Vescovi

Stasera concerto del complesso bolognese Al Qantarah

Echi della Sicilia antica nella bella chiesa di Sale

SALE. La chiesa di Santa Maria [redacted] San Siro è [redacted] dei gioielli più ammirevoli dell'architettura piemontese. Ricca [redacted] materiale in cotto, vanta affreschi preziosi tra i più pregiati sono quelli della volta dell'abside, di anonimo pavese, che ritraggono i quattro evangelisti.

Sarà proprio questa stupenda cornice ad ospitare questa [redacted] alle 21,15 il concerto di un gruppo importante come Al Qantarah di Bologna. E' formato da sei elementi di ampia esperienza, tutti provenienti dal complesso [redacted] musica medioevale Musica Enchiriadis. Ecco, oltre ai nomi, gli strumenti originali che utilizzano: Fabio Accurso (ud, daf), Roberto Bolelli (voce, scattagnetti), Farzaneh Joorabchi (voce, setar, dotar), Donato Sansone (friscalettu, bifara, tamburo, durabukka), Fabio Tricomi (viella, tar, zarb, flauto da tamburo, tammureddu, marranzanu, ciaramedda), [redacted] Staiti (tammureddu, riqq, tammorra).

La serata rientra nella serie «Musica instrumentum coeli» promossa dalla Regione Piemonte, che riprende con nuove energie la rassegna in passato chiamata «Canto delle pietre».

Il titolo del concerto è «Eya, fratres» ed è impostato sui canti e i suoni della Sicilia medioevale. La terra siciliana ha in effetti fornito materia artistica assai doviziosa, anche in virtù degli apporti che alla civiltà locale sono venuti dalle dominazioni ellenica, italica, araba, normanna. Il pubblico compirà così [redacted] suggestivo viaggio sonoro nel gene[redacted] colto e in quello popolare, alla riscoperta di suoni e vocalità tradizionali di alto valore. Si passerà ad esempio dai canti [redacted] tonnara a quelli del carnevale, dalle espressioni di giubilo religioso [redacted] tarantelle delle feste tradizionali.

«Musica instrumentum coeli» toccherà, dopo quella di Sale, [redacted] due tappe. Sabato [redacted] luglio si presenteranno, nella Collegiata [redacted] Santa Maria Assunta [redacted] Revello (Cuneo), i Kantores 97, che con un concerto intitolato «Diamorfosi» intrecceranno le esperienza antichissime [redacted] pure [redacted] canto gregoriano con quelle contemporanee della elaborazione elettronica di linee melodiche. Conclusione doppia, l'11 e 12 luglio, [redacted] l'Ensemble Orga[redacted] di Parigi nella Sacra di San Michele, in Bassa Val di Susa.

Leonardo Osella

[redacted]

Rivanazzano

In cortile serata per Tosti

RIVANAZZANO. Nel cortile di Palazzo Malaspina [redacted] tiene stasera, alle 21,15, il secondo dei «Concerti nei cortili» organizzati dall'associazione «Erato e Talia». La serata s'intitola «la poesia nella musica, la musica della poesia».

In programma l'esecuzione di arie da camera del compositore Paolo Francesco Tosti, intercalate dalla lettura di poesie di Emilio Praga, Lorenzo Stecchetti [redacted] Gabriele D'Annunzio.

Protagonisti della serata saranno il tenore Silvano Santagata, l'attore Vanni Valenza (già collaboratore dei registi Tonino Conte e Luigi Squarzina) come [redacted] recitante e il pianista Giampiero De Paoli (maestro accompagnatore). I biglietti costano 10 mila lire, i ridotti 5 mila. [b. v.]

Musica, arte e teatro

La danza del ventre ad Ottiglio

OTTIGLIO. Il festival «Amore ritorna, le colline sono in fiore» si svolge in questo fine settimana ad Ottiglio e Alfiano Natta.

Oggi alle 17 a Ottiglio, a «La cort» è in programma uno spettacolo di danza del ventre. Alle 21, sempre [redacted] «La cort», appuntamento [redacted] teatro-danza, intitolato «Topeng, maschere dall'isola degli dei».

Si possono anche visitare le mostre di Arrigo Amaduzzi (fotografia), Heide Leonhard (pittura), artisti vari (scultura, pittura e cappelli artistici), Iachetti (marionette), Giovanni Buoso (pittura), Piero Roggero (ceramiche artistiche) Claudio Jaccarino (acquarelli). In programma anche degustazioni enogastronomiche. La rassegna prosegue domani, sempre a Ottiglio: in mattinata [redacted] burattini e laboratorio di maschere, alle 17 [redacted] canzoni «napoletane [redacted] blues». alle 21, nel castello di Razzano-Fattorie Augustus, ad Alfiano, viene rappresentato «Le serve» di Jean Genet. [s. m.]

«Jesus Christ Superstar» a Casalnoceto

Quando il musical s'ispira al Vangelo

CASALNOCETO. La compagnia «La Goccia» di Novara (50 fra solisti, ballerini, comparse, coro [redacted] tecnici non professionisti) presenta alle 21,30 di oggi nel cortile di palazzo Vaccari il musical rock «Jesus Christ Superstar», uno spettacolo che da anni viene portato in giro per il mondo riscuotendo grande successo. La manifestazione rientra nell'ambito di «tre serate di solidarietà» organizzate dal Gruppo giovani dell'oratorio parrocchiale «Don Orione».

Lo spettacolo, tratto dalla commedia musicale di Tim Rice [redacted] Andrew Lloyd Webber, è la più nota opera di musica rock scritta a fine Anni '60; racconta con una musica stupefacente la più affascinante delle storie umane e nella visione luterana di predestinazione che la ispira vengono anche rivalutati personaggi tradizionalmente negativi. Il grandissimo dramma interiore che essi vivono ed esprimono, pur non giustificando le loro azioni, li rende umani e vicini a tutti.

«Jesus Christ» [redacted] un mito

Questa interpretazione dei Vangeli all'inizio suscitò dure reazioni nel mondo cattolico e la polemica che ne nacque, oggi sopita, contribuì a dare una annotazione politica quasi sovversiva al musical. [e. c.]

GIORNO E NOTTE

Karaoke

Concorso a Frugarolo

«Re e regina del karaoke» [redacted] il concorso in programma stasera, alle 21, in piazza Kennedy, a Frugarolo: conduce Nadia Molina, l'iscrizione costa 30 mila lire. Informazioni [redacted] numero 0368-31.83.229. [b. v.]

Fotografia

Mostra sulla Grecia

«Approdo in Grecia» [redacted] la mostra fotografica proposta stasera, alle 21,30 al museo Ianniello di via Sant'Ubaldo 1, ad Alessandria. Ci sarà anche un sottofondo musicale, con Alberto Ricci al pianoforte. [b. v.]

Sagre

Agnolotti a Tassarolo

Si conclude [redacted] Tassarolo [redacted] sagra «Anloti in tu tucu e in tir vein», promossa dalla Sumps. Negli stand gastronomici si possono gustare specialità alla brace. [m. d.]

Danze

Dal liscio alla classica

A Bosco Marengo, [redacted] piazza Mercato, danze con la Formula Folk. Nell'intervallo, esibizione della scuola «Orizzonte danza». [r. c.]

cesi

Per conto di un [redacted] industriale leader in Europa [redacted] produzione di macchine ed impianti meccanici:

RICERCHIAMO

[redacted]

[redacted], diplomato o laureato in materie tecniche, sarà inserito nell'ufficio tecnico elettrico con mansioni [redacted] e coordinamento di commessa in tutte [redacted] sue fasi fino al collaudo fun[redacted], all'installazione ed al [redacted] Post-Vendita.

E' richie[redacted] approfondita esperienza nella progettazione di sistemi ed impianti di automazione con [redacted] per motori a c.c. e c.a. e conoscenza della programmazione di sistemi governati da PLC che da [redacted].

Disponibilità alle trasferte

La provenienza da aziende operanti su commessa e la padronanza della lingua inglese saranno [redacted]siderati titoli preferenziali.

Inoltrare dettagliato [redacted] a: CESI srl - Via Legnano, 33 - 15100 Alessandria citando sulla busta il rif. [redacted]

FORMAZIONE - SELEZIONE - CONSULENZA

cesi

Per conto di un gruppo industriale, leader in Europa, nella produzione di macchine ed impianti meccanici ricerchiamo.

[redacted]

POST-VENDITA [redacted] DELLA LOGISTICA ESTERNA

Il candidato ideale è un diplomato/laureato in materie tecniche con esperienza nel settore elettromeccanico e nell'uso del personal computer, ha una buona conoscenza della lingua inglese parlata e scritta e di una delle seguenti lingue, tedesco o francese o spagnolo.

E' in grado di coordinare e gestire con efficacia ed efficienza tutte le risorse, umane e tecniche, disponibili, con l'obiettivo di soddisfare le richieste dei clienti per i quali sarà interlocutore in azienda in tutte le fasi post-vendita.

Inserito in un ambiente vivace [redacted], risponde al Direttore Tecnico del Servizio Post-Vendita.

Sarà considerato titolo preferenziale l'esperienza professionale nel ruolo di riferimento in aziende che operano per commessa.

Inoltrare dettagliato curriculum a: CESI SRL - Via Legnano 33, [redacted] Alessandria, citando sulla busta il rif. R.O.1.

FORMAZIONE - SELEZIONE - CONSULENZA

STASERA AL [redacted]

[redacted]

ALESSANDRINO. Tel. (0131) 252.644. **Camera da letto** di S. [redacted] con R. Tognazzi, A. Benvenuti. [redacted]: 20; 22,30 L. [redacted].

[redacted] Tel. 252.079. **Independence day** di R. [redacted] con W. Smith, [redacted] Pullman, J. Goldblum. Ore 22 Lire 10.000; 7000

[redacted] - [redacted]. Tel. 234.240. CHIUSO PER LAVORI.

COMUNALE - SALA FERRERO. Tel. 234.240. CHIUSO PER LAVORI.

[redacted]. [redacted]. 266.080. **Questo pazzo sentimento.** Or.: 20; 22,15. L. 12.000 (posto unico).

CRISTALLO. [redacted]. 341.272. **Film vietato [redacted] minori di anni** [redacted]. Orario: [redacted]; 17,30; 19; 20,30; 22,30. Lire 9000 (posto unico).

GALLERIA. Tel. 252.112. **Turbulence - La paura [redacted] nell'aria.** Or.: 20; 22,15. [redacted] (posto unico).

[redacted]. Tel. 252.707. CHIUSO [redacted].

[redacted]

ARISTON. Tel. (0144) 322.885. **Il [redacted] dello Jedi** di [redacted] Marquand con M. Hamill, H. Ford, C. Fisher, B. Dee Williams, A. Guinnes. Or.: 20; 22. L. 10.000; 9000.

CRISTALLO [redacted]. (0144) 3[redacted]. [redacted] **criminali** di K. Spacey con M. Dillon, G. Sinise, V. Mortesen, F. Dunaway, [redacted] Mantegna. Viet. 18. Or.: 20; 22. L. 10.000; [redacted].

ARQUATA [redacted]

[redacted] Tel. (0143) 667.516. CHIUSO.

CASALE [redacted]

VITTORIA. Tel. (0142) 452.291. **Turbulen[redacted]** Or.: 20; 22,25. L. 12.000; 9000.

[redacted] **ADAGLIO.** [redacted] (0142) 452.081. **Bugiardo, bugiardo** di T. Shadyac, con J. Carrey, J. Tily. Ore 21,45. L. 7000 (posto unico).

[redacted]. Tel. (0142) 452.816. CHIUSO PER FERIE.

[redacted] MONFERRATO

AURORA. Telef. (0141) 701.459. Non perve[redacted].

LUX. Tel. 702.768. [redacted] CHIUSO.

[redacted]. Tel. 701.496. OGGI CHIUSO.

[redacted]. Tel. 701.459. [redacted] pervenuto.

NOVI LIGURE

MODERNO. Tel. (0143) 78.290. **Uno sbirro tuttofare** di T. Carter con E. Murphy, M. Rapaport, C. Ejoga, K. Miyori, A. Evans. Or.: 20,15; 22,20. L. 10.000 (posto unico).

[redacted]

COMUNALE [redacted] Tel. (0143) 81.411. **La [redacted]** di J. Zacks con M. Streep, L. Di Caprio, D. Keaton. Or.: 20,15; 22,15. Lire [redacted]; 6000.

SERRAVALLE SCRIVIA

LARA. Tel. (0143) 62.895 **Il [redacted]** di Ph. Noyce con V. Kilmer, E. Shue. Or.: 20,15; 22,30. L. 10.000; [redacted]; 5000.

[redacted]

[redacted] **CARDUCCI.** Tel. [redacted]. [redacted] **Jam** di [redacted] Pytka, con M. Jordan, Bugs Bunny. Ore 21,45. L. 7000 (posto unico).

VOGHERA

ARLECCHINO. Tel. (0383) 548.124. [redacted] **[redacted] estrema.** Or.: 20,15; 22,30. L. 10.000 (posto unico).

SCEGLI IL CINEMA

Dove le emozioni sono su grande schermo.

SALE DI TORINO

ADUA 200 c. G. Cesare 67, tel. 856.521. **Insoliti criminali.** Or.: 16,30; 18,30; 20,30; 22,30.
ADUA 400 c. G. Cesare 67, tel. 856.521. **Il ciclone.** Or.: 16,30; 18,30; 20,30; 22,30.
AMBROSIO MULTISALA c. V. [redacted] 52, tel. 547.007. Sala 1. **Potere assoluto.** Or.: 15,45; 18; 20,15; 22,30. Sala 2. **Hamlet.** Or.: 16; 20,30. Sala 3. **Lilli e il vagabondo.** Or.: 15,50; 17,30; 19; 20,50; 22,30.
ARLECCHINO c.so Sommeiller 22, t. 581.71.90. [redacted]. [redacted]: 15,45; 18; 20,15; 22,30.
CAPITOL via San [redacted] 24, tel. 540.605. **Operazione gatto.** Or.: 15,25; 17,15; 19,05; 20,55; 22,45.
CENTRALE v. C. Alberto 27, t. 540.110. **Perversioni femminili.** Or.: 16; 18,10; 20,20; 22,30.
C. CHAPLIN 1 via Garibaldi 32/e, t. 436.07.23. **Il bagno turco.** Or.: 15,25; 17,15; 19,05; 20,55; 22,45.
C. CHAPLIN 2 via Garibaldi 32/e, tel. 436.07.23. **Sydney.** Viet. 14. Or.: 15,45; 18; 20,15; 22,30.
CRISTALLO via Goito 5, tel. 650.71.00. **Bugiardo bugiardo.** Or.: 16,30; 18,30; 20,30; 22,30.
DORIA v. Gramsci 9, tel. 542.422. **Un giorno per caso.** Or.: 15,50; 18,05; 20,20; 22,35.
ELISEO GRANDE g. Sabotino, tel. 447.52.41. **Lilli e il vagabondo.** Or.: 16; 17,40; 19,20; 21; 22,30.
ELISEO BLU p. Sabotino, tel. 447.52.41. **Tutti giù per terra.** Or.: 16; 18,10; 20,20; 22,30.
ELISEO ROSSO p.zza Sabotino, tel. 447.52.41. **Scambio [redacted] identità.** Or.: [redacted] 18,10; 20,20; [redacted].
EMPIRE p. V. Veneto 5, tel. 817.18.42. **Cosa fare a Denver quando sei morto.** [redacted]: 16; 18,10; 20,20; 22,30.
[redacted] 1 corso [redacted] 241, tel. 661.54.47. **Kolya** Or.: [redacted].
ERBA [redacted] corso Moncalieri 24, tel. 661.54.47. **Il paziente inglese.** Or.: 18,30; 21,30.
ETOILE via Buozzi ang. via Roma, tel. 530.353. [redacted] **libro.** [redacted]: 15,20; 17,10; 19; 20,55; [redacted].
FARO via Po 30, tel. 817.3323. **M.D.C. Maschera di cera.** Viet. 14. Or.: 16,30; 18,30; 20,30; [redacted].
FIAMMA c. Trapani 57, tel. [redacted]. [redacted] **Night Flier.** Or.: 18,15; 18,20; 20,25; 22,30.
IDEAL c. Beccaria 4, tel. 521.4316. **Sospesi nel tempo (Frighteners).** Or.: 16; 18,10; 20,20; 22,30.
KING via Po 21, tel. 812.59.96. [redacted]. Or.: 15,30; 17,50; 20,20; 22,40.
KONG via S. Teresa 5, tel. 534.614. **Un uomo [redacted] prestito.** Or.: 16,30; 18,30; 20,30; 22,30.
LILLIPUT via XX Settembre 15 bis, tel. 537.100. **Il senso di Smilla per la neve.** Or.: 15,45; 18; 20,15; 22,30.
LUX Gall. S. Federico, tel. 541.283. **A volte ritornano.** Or.: [redacted]; 16,55; 18,50; 20,45; 22,40.
MASSIMO [redacted] via Montebello 8, tel. 817.10.48. [redacted] **Carpaci.** [redacted]: 16,30; 18,30; 20,30; 22,30.
NAZIONALE 1 via Pomba 7, tel. 812.41.73. **Zeus e Roxanne - Amici per la pinna.** Or.: 16,05; 18,20; 20,25; 22,30.
NAZIONALE 2 via Pomba 7, tel. 812.41.73. [redacted] **onde del destino.** Or.: 16; 19; 22.
OLIMPIA 1 via Arsenale 31, tel. 532.448. **Il santo.** Or.: 15,30; 17,50; 20,10; 22,30.
OLIMPIA 2 via Arsenale 31, tel. 532.448. **Le cose che non ti ho mai detto.** Or.: 16,15; 18,20; 20,25; 22,30.
ROMANO Gall. Subalpina, tel. 562.01.45. **Ultimo bersaglio.** Or.: 16,30; 18,30; 20,30; 22,30.
STUDIO RITZ via Acqui 2, tel. 819.01.[redacted] **Questo pazzo sentimento.** Or.: 16; 18,10; 20,20; 22,30.
VITTORIA via Roma 336, tel. 562.1789. **L'ultimo appello.** Or.: 15,45; 18; 20,15; 22,30.

TEATRI

TEATRO REGIO. Ore 21 a Bardonecchia Palazzo delle Feste. Orch. T. Regio diretta da R. Andorka. Musiche di Brahms e Schubert. Ingresso libero. Inf. tel. 01[redacted]. Ore 15 Il Regio dietro le Quinte visita guidata al Teatro. [redacted] toria ore 10,30-16. Tel. [redacted]17242.
AUDITORIUM RAI p. [redacted]. Serate Musicali di Primavera 1997, ore 21 8° concerto. Orchestra Sinfonica Nazionale della Rai, dir. Eliahu Inbal. Inf. tel. 810.46.53 - 810.46.61.
COLOSSEO v. [redacted] Cristina 71. Tel. 669.8034. Oggi ore 15 la delegazione Culturale degli affari dei Cinesi d'Oltremare della provincia [redacted] Zhejiang presenta la compagnia acrobatica [redacted] Hangchou. Rinnovo abbonamenti stagione [redacted]. Inf. Teatro Colosseo ore 10-13; 15-[redacted]. Tel. 669.80.34.

Beverly Hills

Tel. 0161/93.52.43-98.71.03 Santhià

IL PIÙ GRANDE SALOTTO DEL LISCIO DEL PIEMONTE

TUTTI I GIOVEDÌ [redacted] SABATO SPAGHETTATA DI MEZZANOTTE OFFERTA DALLA [redacted]

DOMENICA SERA: solo ballo [redacted] L. 15.000 dame omaggio cena + ballo L. 20.000 tutto compreso

GIOVEDÌ 3/7 [redacted] 21 RIÒ ST TROPEZ [redacted] la sua BAND

QUESTA SERA ORCHESTRA AURELIO e PATRIZIA

DOMENICA 29/6 pom. e [redacted] ORCHESTRA MIKE e i [redacted]

Santhià - Autostrada TO-MI

[redacted] Stampa [redacted] in [redacted]

tutto LA STAMPA Compact

NUMERO VERDE 1678 - 02005

LENTI A CONTATTO: PERCHE'?

State già usando lenti a contatto? Oppure ne avete l'intenzione, ma prima di decidervi volete saperne di più? Queste notizie vi spiegano le possibilità e i vantaggi che vi possono garantire.

TRE DIFETTI DA CORREGGERE

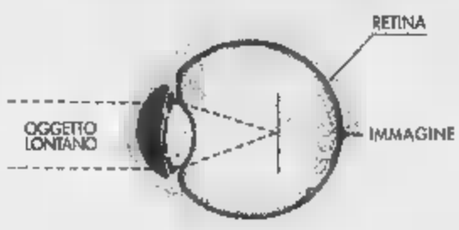

La miopia: se ■■■ ■ fuoco davanti ■■■ retina avete la vista "corta", cioè siete miopi • Quando osservate un oggetto distante, la ■■■ immagine vi appare offuscata perché non viene messa ■ fuoco sulla retina, ma davanti a questa • In compenso, vedete bene gli oggetti molto vicini

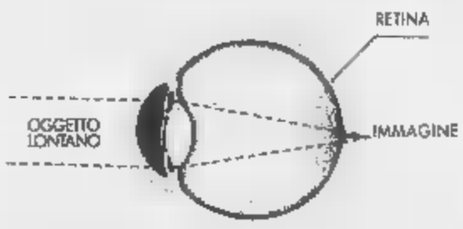

L'ipermetropia: se ■■■■■ a fuoco dietro ■■■ retina siete ipermetropi ■ Quando osservate un oggetto distante, l'immagine non viene messa a fuoco sulla retina ma dietro di essa • Quindi l'oggetto vi appare sfuocato

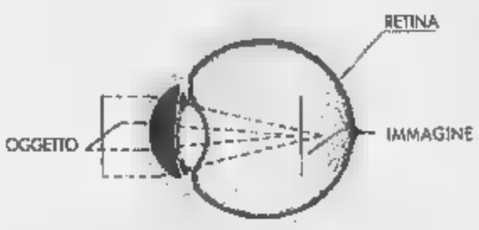

L'astigmatismo: ■■■ non riuscite a ■■■■■ ■ fuoco avete una visione "deformata" • Quando osservate un oggetto la messa a fuoco non avviene in un unico punto della retina ■ Per esempio, quando leggete, le righe del testo si confondono

CHI PUO' USARE LE LENTI?

Oggi sono presenti sul mercato lenti a contatto ■■■ possono compensare quasi tutti i problemi visivi, dalle forti ametropie agli astigmatismi ed anche per tutte le età, comprese quelle destinate ■ presbiti o ai miopi che stanno diventando presbiti. Esistono quelle colorate per cambiare il colore degli occhi o solo per accentuarlo nelle sue sfumature, per occasioni particolari come feste o in discoteca. Sono molti gli sportivi che le usano al posto degli occhiali durante lo svolgimento delle loro attività perché non si muovono, non si appannano per il sudore e danno quello che si definisce campo visivo totale, particolarmente importante negli sport di squadra.
Sono molto gradite da chi si sposa o partecipa ■ cerimonie per ■■■ un aspetto il più naturale possibile perché non si vedono nelle foto. Possono essere usate convenientemente anche dai giovanissimi ed in molti casi anche dai bambini. Si possono alternare lenti morbide ad uso annuale a quelle monouso, a quelle semirigide, alle cosmetiche ■ comunque a tutti gli altri tipi, purché i gradi lo consentano.
Si deve comunque sapere che non vanno usate solo loro ad oltranza, ma dopo ■■ numero di ■■■ adeguato (sperimentato durante le prove) bisogna alternarle agli occhiali di buona memoria, pena il fatto di non riuscire più a tollerarle neanche per pochi minuti.

L'industria e la ricerca medica sono state particolarmente sollecitate nel dopoguerra per fornire nuove soluzioni ai problemi provocati dagli eventi bellici.
Un impulso particolare è venuto dalla chimica in favore delle lenti ■ contatto rigide, nate qualche ■■■■ prima in cristallo ■ quindi delicatissime. Un ulteriore spinta ■ venuta negli anni settanta con l'avvento delle lenti morbide che oggi ■■■ presenti sul mercato nelle versioni più variegate. Chi oggi vuole togliere gli occhiali e ved■■ meglio può scegliere tra lenti RIGIDE, ormai sempre ■■■■ utilizzate, lenti SEMIRIGIDE (dette più propriamente rigidegaspermeabili) e lenti MORBIDE. Queste ultime hanno avuto una proliferazione di tipi notevole per poter accontentare praticamente ogni tipo di esigenza.
Oltre alla lente classica cosiddetta ANNUALE conosciuta ed utilizzata da oltre venti anni, esistono lenti semestrali, trimestrali, monouso quindicinali e ad ■■■ continuato e, ultime arrivate agli utilizzatori, lenti che dopo un giorno di uso si buttano via, quindi monouso nel vero senso letterale del termine.
Sì, perché a volte un prodotto, nato per un utilizzo specifico ■ motivato da chi lo produce, viene utilizzato dal fruitore in modo empirico per scarsa conoscenza o per distrazione e gliene deriva poco vantaggio o un discapito. Conviene quindi appoggiarsi ■ quei professionisti che, oltre alla vendita, garantiscono anche consigli adeguati ed assistenza continua ad un prodotto che (ricordiamocene) ■■ negli occhi.
Con la strumentazione adeguata e specifica di cui dispongono, gli ottici optometristi sono in grado di seguire il cliente nelle prove, ■ volte anche prolungate, per ottenere un'applicazione a regola d'arte. Nel corso degli anni potrà presentare e far provare nuovi sistemi innovativi che garantiscano un uso sicuro e duraturo di un prodotto facile sì, ma non esente da piccoli problemi. Man mano che le industrie ci forniscono nuove lenti, più sottili, più tollerabili ■ confortevoli, sarà un piacere per l'ottico optometrista migliorare nel portatore il confort anche nei lati più marginali come può essere ■■■ una manutenzione semplificata ■ comunque sicura.

UN CONTATTO CHE ■■■■ TUTTI VANTAGGI

Tutte le lenti a contatto eliminano i piccoli e grandi problemi che si verificano usando gli occhiali e vi offrono una visione più nitida e corretta.
In particolare potete notare che
■ **l'acutezza visiva è aumentata.** Con le lenti a contatto i contorni degli oggetti appaiono più nitidi.
■ Avrete **una visione a tutto campo,** perché l'immagine laterale non viene ridotta dalla montatura degli occhiali.
■ La **profondità ■■ campo** è migliore e potrete percepire con maggiore facilità la distanza reale degli oggetti. Questo effetto vi sarà utile soprattutto nella guida dell'auto.
■ Gli oggetti vi appariranno **nelle dimensioni reali,** mentre gli occhiali tendono ad alterarne le proporzioni.

■■■ ■■■■ E PIU' ATTIVI CON LE LENTI A CONTATTO

Le lenti a contatto vi aiutano a migliorare il vostro aspetto. Indossatele ed avrete subito: **Occhi più belli ■ luminosi.** Finalmente libero dalle limitazioni degli occhiali, il vostro sguardo sarà più■ espressivo ed attraente.
Un viso più armonioso. Se avete una forte differenza di diottrie tra un occhio e l'altro, potrete evitare occhiali "sbilanciati" e lo sgradevole effetto di un occhio più grande dell'altro.
Le lenti a contatto non cambieranno la vostra vita, ma contribuiranno a migliorarla.
Una vita più dinamica. Vi sentirete più attivi ed efficienti sempre a vostro agio nel lavoro e nella vita sociale.
Una vita più sportiva. Se praticate sport, gli occhiali possono ■■■ addirittura pericolosi, ed in talune discipline persino vietati. Solo con le lenti a contatto potete compiere ogni tipo di movimento.

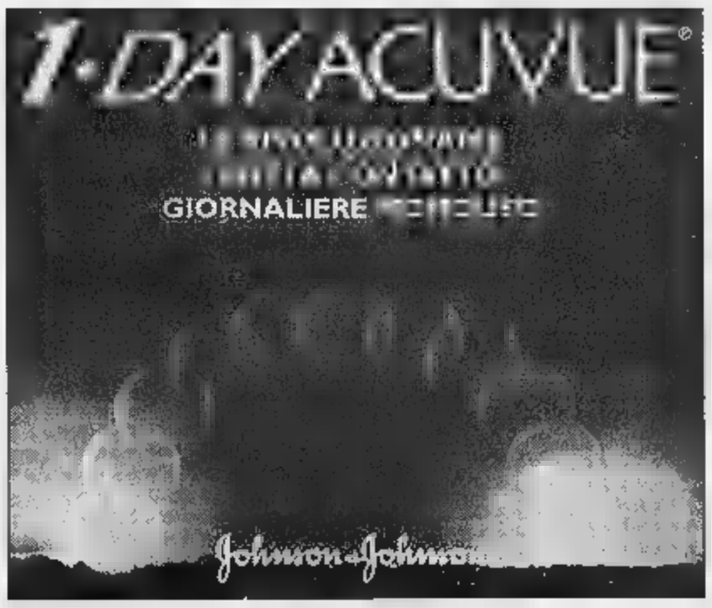

Il mattino le metti la sera le getti

PROVA GRATUITA*

Chiedi al tuo ottico di applicarti il primo paio di lenti. Sono in omaggio*

BUONO PER PROVA GRATUITA*

Per scoprire la libertà di 1-DAY ACUVUE basta portare questo buono all'ottico che aderisce all'iniziativa.

*La prestazione professionale dell'ottico ■■■ è inclusa.

1-DAY ACUVUE ®
LENTI A CONTATTO ■■■■■■ MONOUSO
Johnson&Johnson

Il massimo della comodità per l'uso giornaliero. Applicati un paio di lenti ■■■ pre fresche, nuove ■ sterili al mattino ■ poi gettale via quando vai a dormire. Con 1-DAY ACUVUE pulire, risciacquare, disinfettare ■ ri■■■■■ i depositi dalle lenti sono cose del passato.

Perfette per lo stile ■ vita dinamico di oggi. Immagina di viaggiare senza doverti portare dietro ingombranti confezioni di liquidi. Immagina di non doverti preoccupare se perdi o rompi una lente perché sai ■ averne sempre un'altra a portata di mano. Con 1-DAY ACUVUE ci si sente finalmente più liberi.

Vederci al meglio con il massimo confort. Poiché le porti solo un giorno, le lenti 1-DAY ACUVUE sono sempre in condizioni perfette. Così ci vedi nel modo più nitido e chiaro, con un comfort veramente ■■■ zionale.

Per la salute dei tuoi occhi i vantaggi di lenti fresche, ■■■■ e sterili ogni giorno. Sostituire le lenti spesso è più salutare, per gli occhi. ■ ■■■ 1-DAY ACUVUE si evitano i rischi di un accumulo di sporcizia e depositi sulle lenti.

Il complemento ideale degli occhiali. 1-DAY ACUVUE ■■■ l'ideale anche per chi preferisce alternare lenti e occhiali. Quando ■■■ mettere le lenti, un paio tutto ■■■■ è subito pronto per te. E non devi preoccuparti di pulirle ■ metterle via. Facile, no?

Alta qualità ad un prez■ accessibile. Con 1-DAY ACUVUE la tecnologia nella produzione delle lenti a contatto ha raggiunto il massimo, il modernissimo processo produttivo, automatizzato ■l 100% consente di produrre lenti di altissima qualità. Ad un prezzo accessibile! Come il costo di un giornale e di ■■ caffé.

* LA PRESTAZIONE PROFESSIONALE DELL'OTTICO NON È INCLUSA

AD ALESSANDRIA DA:

BIGOTTI
C.so ROMA 43
Tel. 266271

PUNTO DI VISTA
C.so ACQUI 119
Tel. 341288

VINCIGUERRA
Via MILANO 39
Tel. 253546

Cortesia, qualità e prestigio alla concessionaria di Tortona

Il «paradiso» della Bmw

La Gentry Motors Due compie 10 anni

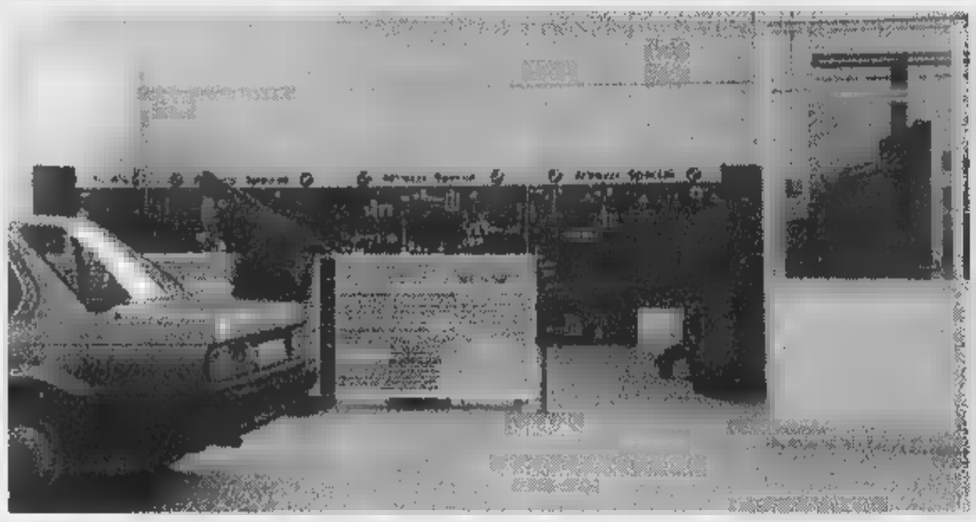

La Gentry Motors Due ha un'officina perfettamente attrezzata, diretta dai fratelli Francesco e Giuseppe Spanò

TORTONA. La Gentry Due snc - concessionaria della Bmw in zona che da Tortona si estende fino alle porte di Voghera e di Alessandria, nella Val Curone e in parte della Val Borbera e della Val Staffora - nei prossimi giorni festeggerà il decennale di attività.

«Per noi è un'occasione particolarmente significativa - afferma Gian Paolo Pastorino, 41 uno dei quattro soci dell'attivissi- azienda -. sono convinto che lo sarà anche per i affezionati clienti. Dieci anni fa abbiamo fatto una scommessa con l'andar del tempo l'abbiamo vinta. Sapevamo di poterla vincere, perchè dalla nostra avevamo ottime chanches, come l'alta qualità e il prestigio indiscusso del prodotto che vendevamo, il stro impegno e la nostra serietà nei confronti del cliente, la possibilità di offrire tutta la vasta gamma di ricambi originali, un'oculata amministrazione, un'offi- perfettamente attrezzata dentro due autentici maghi dei motori e altro ancora. Non potevamo non vincere, anche se ogni impresa, si sa, è soggetta a rischi».

Il team della Gentry Motors (la concessionaria una sepaziosa e funzionale in Antica Piazza d'Armi 6, in piena zona artigianale di S. Bernardino) è composto, oltre che da Gian Paolo Pastorino, da altri tre soci: Lucia Aristi che si occupa con grande competenza dell'amministrazione, e i fratelli Francesco e Giuseppe Spanò, i due maghi dei motori, con un'autentica passione per quelli della Bmw, dei quali conos anche i più intimi segreti.

E occorre segnalare che l'officina della Gentry Motors Due ha ottenuto ufficialmente tutti i requisiti per i collaudi ed è quindi in grado di offrire questo importante servizio che si aggiunge a tutti altri.

Alla vasta gamma dei prodotti della prestigiosa c automobilistica tedesca si è recentemente aggiunta la nuova Bmw Serie 5 touring che sta destando grandissimo interesse in tutti gli appassionati, specialmente fra quelli piu' giovani.

«E' un interesse più che giustificato - afferma Gian Paolo Pastorino -. E' infatti un'auto che si adatta perfettamente a chi duce vita dinamica, movimentata, piena di interessi. La stessa parola "touring" presuppone appunto saper viaggiare, l'essere sempre in movimento. La nuova "5" si può tranquillamente definire una sintesi di dinamicità, design, comfort funzionalità. Un vero gioiello».

In effetti, la Bmw è riuscita creare un tipo auto che alla perfezione di guida della classica berlina aggiunge la praticità di interno particolarmente spazioso, un abitacolo che colpi- per il ambiente raffinato e per la funzionalità di ogni particolare. Lo spazio è ampio: lo schienale posteriore ribaltabile suddiviso asimmetricamente e per facilitare l'accesso al vano posteriore il bordo carico basso e a filo del fondo del bagagliaio (è disponibile anche originale piano estraibile che rende ancora più agevole il carico e lo scarico di colli pesanti). Il motore poi (a sei e otto cilindri in lega leggera Bmw) entusiasma per la silenziosità vellutata, l'elasticità e il caratteristico «sound», con ogni dettaglio realizzato con la massima precisione. «La Serie 5 touring - conclude Pastorino - continua insom- la leggenda Bmw. Vedere per credere!».

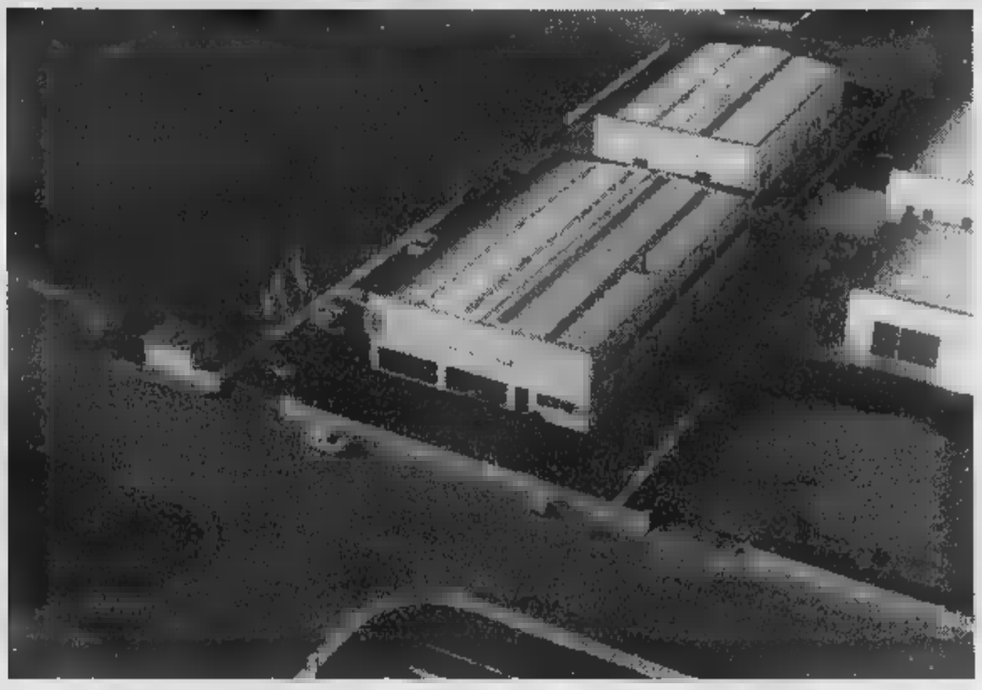

Altre due immagini della concessionaria. Lo staff dirigenziale è composto anche da Gian Paolo Pastorino e Lucia Aristi

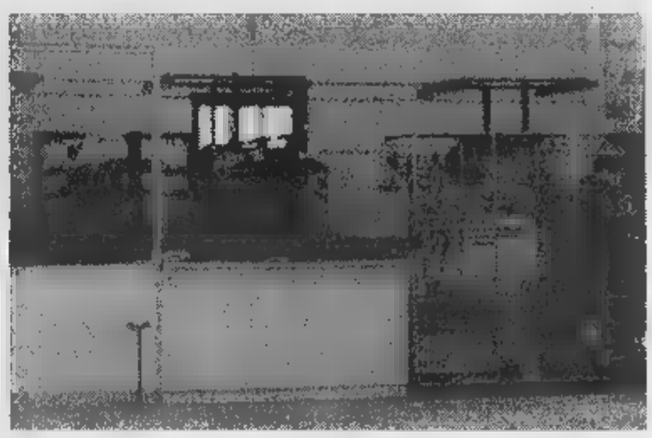

La nuova BMW Serie 5 touring.
Eleganza per la vita attiva.

GENTRY MOTORS DUE

Via Antica Piazza d'Armi - Tel. 0131/820693 - **TORTONA**

Novi, due giorni di basket all'aperto col Memorial Diarena e Rosiello

Un «canestro» di solidarietà

Si gioca per l'Anffas e c'è il judoka Guido

[redacted]

SPORT FLASH

[redacted]

Terza giornata di sfide al torneo Città di Bosco

Terza giornata di gare oggi al 7° torneo internazionale Città [redacted] Bosco Marengo. Per i Giovanissimi scendono in campo: Novese -Pecsi (ore 9), Arquatese- Valenzana (11,10), Pegliese-Jezica (16,45), Acqui-Cogoleto (18,55). Per gli Allievi: Pecsi-Valenzana (9,55), Multedo-Jezica (15,30), Occimiano-Rappresentativa valli Orba e Bormida (17,40), Pegliese-Ovada (19,50). [r. c.]

[redacted]

Castelnuovo: al Carrea le finali Giovanissimi

Finali della categoria Giovanissimi questa [redacted] Castelnuovo Scrivia per il «IX Torneo Carrea supermercati». Alle 20,30 [redacted] sfidano Folgore e Alleanza per il terzo posto; alle 21,30 è in programma la sfi[redacted] Castelnovese-Alleanza per il primato. [r. c.]

Fulvius

Valenza, gare decisive per Esordienti e [redacted]

Semifinali del torneo intitolato a Paolo Rodighiero oggi sul [redacted] Fulvius di regione Fontanile, a Valenza: sono in gara Esordienti e Allievi. [r. c.]

NOVI. Due giorni di basket e solidarietà a Novi, dove comincia oggi il «Memorial Stefano Dia[redacted] Riccardo Rosiello», organizzato dagli amici [redacted] due giovani sportivi scomparsi, in collab[redacted] il Comune e l'Anffas, a cui andrà il ricavato. E' la [redacted] edizione e anche quest'anno partecipano al torneo i più quotati cestisti della pallacanestro provinciale.

La formula è quella del «playground»: in ogni match si sfidano squadre di tre giocatori ciascuna, su [redacted] campo di dimensioni ridotte (all'aperto in via Garibaldi, vicino ai Giardini pubblici) [redacted] con un solo canestro.

Gli incontri più avvincenti saranno quelli della categoria tesserati, [redacted] cui sono iscritte dieci compagini. Si daranno battaglia, fra gli altri, [redacted] «lungo» Ro[redacted] (Derthona), Robbiano e Baiardi (Metropolis Serravalle), Gilardenghi, Sericano e Mantero, reduci dal trionfale campio[redacted] col Candiotto Castellazzo.

In programma anche il torneo riservato ai «mai tesserati» e quello «misto», tesserati e amatori. Tra gli iscritti, si segnala il judoka Luigi Guido, fresco vincitore dell'oro ai Giochi [redacted] Mediterraneo.

Il «Memorial Diarena- Rosiello» si suddivide in due fasi: [redacted] partite di qualificazione (gironi all'italiana) si disputano oggi (inizio alle 14) [redacted] domani fino alla tarda mattinata. Poi, si passerà agli scontri [redacted] eliminazione diretta; semifinali e finali domani sera.

E' la terza edizione del torneo e partecipano i più quotati cestisti della provincia

I promotori [redacted] torneo hanno allestito anche molte iniziative collaterali. Stasera [redacted] sarà l'All Star Game, la «gara delle stelle» sul modello dell'Nba. Domani pomeriggio, si terrà la gara dei tre punti: chi segnerà [redacted] stro dalla linea dei 6,25 riceverà un simpatico premio. In serata, appuntamento con la lotteria dell'Anffas, abbinata alla prova del tiro libero. Prima delle finali di ciascuna categoria, esibizio[redacted] di step [redacted] ginnaste di una palestra novese. [m. d.]

La gara si disputa domani al «Cattaneo»: il via alle 8

Al «Città di Alessandria» anche gli arcieri francesi

ALESSANDRIA. E' domani, al campo «Renato Cattaneo» [redacted] via Monteverde la gara nazionale di tiro con l'arco «Città [redacted] Alessandria». A organizzarla è la compagnia arcieri «Città della Paglia».

La prova [redacted] disputa con il regolamento Fita, ossia [redacted] articolata in quattro fasi. [redacted] concorrenti (in tutto, [redacted] centoventi) si cimenteranno sulle quattro distanze canoniche: trenta, cinquante, settanta [redacted] novanta metri.

Si comincerà a gareggiare alle 8 del mattino: entro [redacted] giorno dovrebbero essere completati i tiri dalle distanze più lunghe; la gara dovrebbe concludersi intorno alle 16,30, ora in cui è prevista la premiazione.

Quest'anno al «Città di Alessandria» partecipano per la prima volta arcieri provenienti dall'estero: [redacted] squadra maschile e [redacted] femminile di Lione, in Francia. «E sicuramente [redacted] tratterà di atleti di buon livello - commentano gli organizzatori -, visto che la Francia ha dimostrato la sua crescita [redacted] questo sport ai recentissimi Giochi del Mediterraneo, dove ha conquistato la medaglia d'oro».

Gli iscritti al torneo alessandrino arrivano da diverse parti d'Italia. La gara è anche valida per il «campionato delle tre regioni», che riguarda Piemonte, Val d'Aosta e Liguria.

Agli arcieri meglio piazzati sarà assegnato un punteggio, che andrà sommato a quelli ottenuti in [redacted] gara della specialità «arco da campagna» (che si terrà più avanti in Liguria) e [redacted] prova indoor (sulla distanza dei 18 metri), che si disputerà in Val d'Aosta. Il primo della speciale classifica [redacted] proclamato campione del Nord Ovest d'Italia.

Per la compagnia Città della Paglia partecipano alla gara gli arcieri Federico Panico, Marco Bonafé e Oscar Piciga (nella divisione olimpica) e Danilo Chinotti (nel compound). [b. v.]

Federico Panico, arciere della compagnia «Città della Paglia» di Alessandria

[redacted]

Tre squadre della provincia impegnate nel weekend [redacted] Torino

Assalto al podio regionale

Dopo i trionfi nel Memorial Luciana

Sono cominciati a Torino i campionati regionali assoluti [redacted] nuoto che vedono in gara molti atleti della provincia.

La squadra più numerosa [redacted] quella del **Super Gulliver Derth[redacted]** che schiera 13 elementi: Stefano Longhi, Luca Scaramel, Fabio Affricano, Fabio Daglio, Daniele Gotta, Gianluca Messina, Cristiano Riccardi, Fernando Sanna, Maria Elena Malaspina, Simona Zanfavaro, Diletta Lugano, Assunta Riva, Francesca Pastore.

Intanto, gli Esordienti allenati [redacted] Paolo Torti hanno [redacted] guito l'ennesimo [redacted] al «16° Memorial Luciana» di Brescia, manifestazione di carattere europeo, che vedeva allineati 700 atleti di 72 società, tra cui francesi, sloveni, ungheresi, cechi e lituani.

In evidenza Martina Capsoni che ha conquistato l'oro nei 100 sl e l'argento nei 100 dorso, stabilendo due nuovi limiti personali: 1'07" e 1'18". Ottima anche Valentina Mascellino, terza nei 100 farfalla [redacted] ottava nei 200 misti. Martina Legnaro [redacted] è riuscita a salire sul podio nei [redacted] misti (sesta), ma ha stabilito il nuovo limite personale in 2'43". Bravi anche Valeria Cantù, Viola Caso, Marta Pallavicini, Samantha Preiata, Elena Pedemonte, Matteo Sassola, Davide Cecconi, Giulio Principale.

Lu[redacted]el (Derthona)

Numerosi a Torino anche gli atleti della **3 G Valenza**, allenati da Franco Mazzarello e guidati da Alesso Falcone e Ilaria Currò. I giovanissimi sono reduci dall'affermazione [redacted] San Benedetto del Tronto, nella fase nazionale delle scuole nuoto. Grazie agli ori di Valeria Fiocco (3 G) nei 50 sl e della staffetta 8x50 sl; agli argenti [redacted] Claudia Fulceri (Fiamme Oro Alessandria) nei 50 farfalla, di Nicolò Regalzi (3 G) nei 50 dorso, di Mattia Bonafede (3 G) [redacted] tuffi; ai bronzi di Roberto Sugliano (Rn Acqui) nei [redacted] sl e di Mattia Bonafede (3 G) nei 50 rana, al quarto posto di Florinda Frasca (Fiamme Oro) nei 50 dorso, il Piemonte si [redacted] piazzato al primo posto. Bronzo anche nel Biatlon, soprattutto grazie al secondo posto di Roberto Sugliano (Rn Acqui) nel salvamento.

Tornando [redacted] Torino, ci saranno anche le ragazze [redacted] **Casale Vercelli Nuoto**, Eleonora Porta, Marta Ziliotto, Federica La Scala, Lucia Tamara [redacted] i casalesi Giuliano D'Arienzo e Luca Zorzan (Centro nuoto Torino). [r. c.]

[redacted]

Caldirola-Arenzano

I premiati [redacted] trofeo [redacted]

ALESSANDRIA. Gli [redacted] partecipanti al 2° trofeo nazionale di escursionismo sono stati premiati dall'assessore provinciale Ennio Negri. Sui 100 chilometri di trekking, da Caldirola ed Arenzano, attraverso Crocefieschi, il passo della Bocchetta, Masone e il passo del Faiallo, hanno prevalso ex aequo Fulvio Massa di Valle San Bartolomeo [redacted] Giacomo Seghesio [redacted] Tortona.

Seguono: Maurizio Grassi, Giorgio Belloni, Giovanni Icardi, Bruno Rocco, Renato Tasso, Roberto Maio, Sergio Macina, Laura Cuneo, Flavio Cosola, Luigi Baiardi, Enrico Pincetti, Giovanni Accornero, Vincenzo Pisani, Costanzo Pertusati, Marco Bernini, Roberto Tomaghelli, Virginio Nicolini, Enrico Albano, Fabrizio Gorisek, Biagio Garbarino, Claudio Pallaroni, Massimo Gemma, Elisabetta Cantamessa, Antonio Scafaro, Sergio Begotti, Piero Bozzini, Carmelo Ciniglio, Giuseppe Quartaro, Ivano Barbieri, Paolo Allegrina, Pietro Ferraris, Giovanna Parodi, Ruggero Giuseppetti, Mauro Pochettino. [r. c.]

CONSORZIO RECCO [redacted] — Autentica FOCACCIA COL FORMAGGIO DI RECCO — Invernizzi

MAGIE D' ESTATE

RECCO, SOLE, SAPORI E....
FOCACCIA COL FORMAGGIO

NEI NOSTRI RISTORANTI DAL 21 GIUGNO AL 21 SETTEMBRE 1997

"Autentica Focaccia col Formaggio di Recco"
Piatto Tipico Ligure
Dessert
Lit. 25.000 [redacted] persona
escluse bevande.

RISTORANTE ALFREDO — LA BARACCHETTA DI BIAGIO — RISTORANTE MANUELINA — RISTORANTE LA GIARA — RISTORANTE DA Ö VITTORIO — FOCACCERIA MANUELINA — RISTORANTE DA LINO — RISTORANTE VITTURIN — RECCO

Ogni giorno troverete [redacted] nostri ristoranti la proposta del menù "Magie d'Estate", che quotidianamente varierà nel [redacted] piatto tipico, comunque ricco e gustoso, come nel suo dessert, ma sempre [redacted] sole 25.000 Lire per persona con l'inimitabile Autentica Focaccia col Formaggio [redacted] Recco.
Ancora [redacted] volta un'iniziativa che ci vede attenti alla valorizzazione delle nostre tradizioni gastronomiche, che ogni giorno trionferanno [redacted] "Piatto Tipico Ligure", [redacted] quei sapori, aromi e profumi che tanto distinguono [redacted] nostra amata cucina ligure.

è un'iniziativa patrocinata da
Comune di Recco — Ascom

[redacted]

Tutti i protagonisti della [redacted] in Monferrato

Reporter: [redacted] Triumph vince tra le «Veterane»

ALESSANDRIA. In [redacted] Reporter, oltre alle varie competizio[redacted] estive, si sta già preparando la manifestazione che nella notte tra il 22 e il [redacted] settembre interesserà le strade del Monferrato e dell'Alessandrino.

Intanto, l'equipaggio piemontese composto dal duo Bruschi (Nora Piana club) al volante di una Triumph Tr3a ha vinto l'11° [redacted] di regolarità «Ve[redacted] del Monferrato», [redacted] percorso [redacted] 185 chilometri. Ha superato la concorrenza [redacted] 79 team, provenienti da tutte le località d'Italia. La competizione, infatti, [redacted] valida come Coppa Italia Csai, vinta dall'equipaggio Priano-Robutti, su Ferrari Dino [redacted] Gt, davanti a Tonelli-Colagiuri, su Opel Kadett.

[redacted] buone le prestazioni dei piloti del Reporter che hanno affollato i primi venti posti [redacted]a classifica. Sono Gaiero-Velliscig su Fiat 131 Abarth (settimi) e Bezzi-Caratti su Mini Cooper (decimi). Poi, [redacted] classificati gli equipaggi Gemme-Carbone [redacted] Lancia Fulvia, Pezzali-Pezzali su Triumph Tr3a, Giovannelli-Giovannelli su Porsche 911 S, Cermelli-Masoero su Fiat 124 Abarth, Amelotti-Ponzano su Porsche 911, Fasciolo-Fasciolo su Lancia Appia, Cassola-Scagliotti su Lancia Fulvia, Meloncelli-Riva su Mini Cooper, Deambrogio-Nelon su Fiat 124 spider, Cabella-Pagella su Opel Kadett, Morra[redacted]rà su Ar Gtv.

A seguire: Pilotto-Varnero su Giulia Ti, Urso-Urso su Fiat 124 spider, Tacchino-Tacchi[redacted] su Porsche 911, Cresta-Cre[redacted] su Ferrari Dino coupé, Castagna-Pastorelli su Porsche 911, Ivaldi-Ivaldi [redacted] Fiat 850 spider, Cermelli-Testa su Porsche 911, Numico-Gatti su Mi[redacted] Cooper, Caprino-Zaio [redacted] Triumph, Cavagnolo-Porrati su Mg Midget, Lani-Cella su Lancia Fulvia. [r. c.]

CENTRO EQUESTRE AFFILIATO F.I.S.E.
[redacted]

Istruttore federale di Salto Ostacoli: François Bourriquet

Lezioni [redacted] equitazione "all'inglese" per : principianti, bambini e adulti, [redacted] perfezionamento, [redacted] salto ostacoli
Corsi per conseguire le PATENTI F.I.S.E. A1-A2-A3- 1° Gr.

[redacted] maneggi in [redacted] - 1 maneggio coperto
Rettangolo regolamentare [redacted] dressage - giostra

[redacted]

[redacted] di passeggiate
[redacted] stupende colline del M[redacted]
RISTORANTE [redacted]

[redacted] Stampa [redacted] in CD-ROM.
tutto LA STAMPA Compact
NUMERO VERDE 1678 - 02005

L'acqua Sant'Anna di Vinadio ha proprietà disintossicanti.

Bella scoperta.

Nei dintorni di Vinadio sanno che le sorgenti di Vinadio hanno qualcosa di speciale. Non a caso è nascosta di ischiatori, incastonata fra rocce, larici ed abeti e vicina precisa fin dal medioevo, per soddisfare chi desiderava beneficiare delle proprietà terapeutiche di un'acqua pura, leggerissima. Ma se le qualità delle fonti non sono una scoperta, la novità c'è lo stesso: sta nel fatto che da oggi non è necessario andare a Vinadio tutti per bere un sorso di benessere, perché l'acqua di Vinadio l'abbiamo imbottigliata. L'abbiamo chiamata Sant'Anna - come il più alto arenario d'Europa - e l'abbiamo portata nel nostro stile, così vero. Vi invitiamo a provarla - e allora non la conoscete. Sarà davvero una bella scoperta.

Acqua Sant'Anna di Vinadio.
Da oggi anche in bottiglia.

Mille anni
di cristianesimo
nell'arte russa
Art russe:
mille ans
de christianisme
AOSTA
CENTRO SAINT BENIN
AMBIENTALI
ONE RUSSA

AUTO USATO SICURO GARANTITO

pella

SUZUKI — SUBARU

via Nazionale 5 - 10010 Carema (TO) - tel. 0125 81 1076 (3 linee r.a.) fax 0125 811269

ALFA GTV V6 turbo antifurto - nero met. interno pelle - abs - autoradio - km 8000	1996	L. 44.800.000
RANGE ROVER t.d. verde full optionals	1989	L. 20.000.000
FIAT PANDA 4x4 style verde met. uniproprietario		L. 10.000.000
SUZUKI VITARA 5p 1.600 cc Colore: rosso metall. - Aria cond. - vetri elettr. - idroguida - chiusura - km 67.000	1991	L. 23.000.000
LANCIA DELTA 16L Colore: blu metall., c. lega, antifurto, vetri elettr. uniprop. km 52.000	1994	L. 17.500.000
LANCIA THEMA 20 LS Colore: verde metall., clima aut., Abs - alcantara, c. lega, antifurto, uniprop. km 75.000	1993	L. 21.800.000
AUDI 80 16 S Colore: nero metall., antifurto, tetto, uniprop. km 71.000	1990	L. 10.800.000
[illegible] 80 20 E 16V Colore: nero metall., clima, Abs, c.lega, uniprop.	1992	L. 19.800.000
SUZUKI MARUTI [illegible] DE LUXE Colore: blu metall. aria cond. autoradio	1992	L. 6.800.000
SUBARU IMPREZA C.W. TURBO Colore: verde metall., Abs - tetto - clima - c. lega km 30.000	1996	L. 45.000.000
NISSAN KING CAB Colore: nero met. rivestimento cass, km 22.000	1995	L. 27.000.000
NISSAN VANETTE UNIPROP. Colore bianco	1991	L. 9.000.000
SUZUKI [illegible] P.U. Colore: bianco uniprop.	[illegible]	L.10.000.000

Autoprestige

Concessionaria Lancia
[illegible] per [illegible]

C.so Ivrea 43 - 11100 AOSTA
TEL. 0165 - 262.114 - 40.970 - FAX 43887

Usato Sicuro — Carta di garanzia

LE AUTO DELLA [illegible]

Vetture km zero nuove a tutti gli effetti / Intestate Autoprestige bollo pagato - vettura compresa - garanzia dodici mesi dall'immatricolazione :

Kappa 2000 LS Station Wagon - grigio Urano/Abs/Clima/radio RDS/Prot. vano /Ruote lega + gomme magg./Adecom ap. - ch. porte/alcantara/doppio air-bag /listino 66.241.000 — ns. prezzo 56.000.000

Dedra 1.6 LE Station Wagon - bianco /climatizz./pred. radio/fendinebbia listino 37.300.000 — ns. prezzo 30.900.000

Delta 1.8 HPE - blu lapislazzulo/climatizzatore/specchi retrov. ele./vernice mrts. /pred. radio/sedili Recaro/Radio Sony/2 anni di garanzia/listino 42.400.000 — ns. prezzo 36.000.000

[illegible] 1.6 LE Berlina - verde [illegible] automat./listino 35.590.000 — ns. prezzo 29.000.000

Finanziamento SAVA fino all'85% del prezzo chiavi in mano

Vetture con garanzia 12 mesi [illegible]

Mercedes Benz 200 TE - 08/91 - climat./tetto ap./abs/sosp. aut.	29.900.000*
Lancia Y 1400 LS 12V -7/95 - km 7000	16.800.000*
Fiat Uno 45 S 3p - 03/90 - km 47.000	7.350.000
Fiat Uno 1.1 ie cat 5 porte - km 40.000 perfetta	9.900.000*
Alfa Romeo 33 1.7 4x4 cat 1992 - verde met. - climatizz.	11.200.000*
Fiat Tipo 1.6 ie 5p 1991 - rosso metall.	9.500.000*
Fiat Tipo 1.6 5p kat verde met. 1993	13.000.000*
Fiat Tipo 1.8 5p grigio met. 1992	10.000.000*
Fiat Uno 1.1 ie SX 5p kat 1992 - rosso met.	10.700.000*
Fiat Bravo 1.4 SX 08/96 grigio sassi/metall./fendin./sed. reg.	21.500.000*
Autobianchi Y10 1108 ie - 07/94 - tutto apr. - km 37.000	12.000.000*

[illegible] 15 milioni

CONCESSIONARIA ROVER
F.LLI GAL

ST. CHRISTOPHE - TEL. 0165/32088

ROVER 216 GSI cat + clim.	ANNO '93
ROVER 214 GSI cat.	ANNO '92
ROVER 216 GSI	ANNO '90
[illegible] II PAJERO TD autocarro	ANNO '91
FIAT UNO 1.1 ie 5p.	ANNO '92
VOLVO 440 GLT	ANNO '[illegible]
RENAULT R5 950	ANNO '90
Y10 LX ie	ANNO '91
FIAT 126 BIS	ANNO '92
RENAULT 4 TL	ANNO '89
VW GOLF 1.6 GL	ANNO '88
PEUGEOT 205 1.3	ANNO '91

VETTURE [illegible]

Facilitazioni di pagamento

**TUTTE LE VETTURE SONO GARANTITE*
**POSSIBILITA' DI FINANZIAMENTO A TASSO 0*
INTERPELLATECI!

IDEALCAR S.R.L.

[illegible] LILLAZ [illegible] - QUART (AO)
TEL. 0165/765991

LE NOSTRE OCCASIONI DELL'USATO

RENAULT CLIO [illegible] blu met.	1992
VOLKSWAGEN GOLF gt grigio met.	1990
JEEP CHEROKEE td rosso	1992
PEUGEOT 106 XR rosso	1993
FIAT TEMPRA [illegible] bordeaux	1992
PEUGEOT 306 XT grigio met.	1994
AUTOBIANCHI Y10 4wd bianco	1992
PEUGEOT 405 sw bianco	1991
PEUGEOT 106 xn rosso	1992
[illegible] AX gt grigio met.	1988

SECAV 2000

Concessionaria FIAT

S.p.A.

La FIAT in Valle d'Aosta

C.so Big Aosta 103 - AOSTA - tel. (0165) 40146 linea diretta usato 0165/34478

Se state cercando una [illegible] praticamente nuova ad un [illegible]
[illegible] ecco le nostre interessantissime proposte per la [illegible]

Modello	Colore	Accessori	Anno
FIAT UNO 1100 Selecta	bianco	cambio automatico	1992
[illegible] xsi	blu met.	cerchi in lega	1992
[illegible] elx 5 p.	bianco	clima abs airbag	1995
OPEL VECTRA 2000 c.d.	blu met.	aria condiz.	1990
ALFA 155 t.s.	blu met.	aria condiz.	1994
[illegible] 1800 s.w.	bianco	tetto aprib. - cerchi in lega	1993
FIAT BRAVO 1400 sx	rosso met.	aria condiz. - airbag	1996
FIAT BRAVO 1400 sx	grigio met.	aria condiz. - airbag	1996
[illegible] A 1400 sx	verde met.	aria condiz. - airbag	1996

AUTO MONT BLANC s.r.l.

CITROËN CONCESSIONARIA
Loc. Grand Chemin, 55/A
11020 Saint-Christophe (Aosta)
tel. 0165/236479-235545
fax 0165/236732

VETTURE D'OCCASIONE

Tipo - [illegible]	Colore	[illegible]	c.c.
NISSAN PRIMERA	[illegible]	1991	1600
CITROEN ZX AVANTAGE cat. 5 p	verde met.	1992	1400
CITROEN XANTIA 5 p.	nero	1994	1600
PEUGEOT 405 TURBO 16	verde met.	1993	2000
RENAULT CLIO	bianco	1995	1900
MERCEDES 200 [illegible] p.	bianco	dic. 76	2000
[illegible] **ORT CLX**	[illegible]	1991	1300
RENAULT TRAFFIC D camper 2 p.	bianco	1986	2500
FIAT [illegible] **55** 3 p.	verde met.	1995	1100
ALFA ROMEO [illegible] 4x4 sw	grigio met.	1990	1500
AUTOBIANCHI Y10 4wd	rosso	[illegible]	1000
INNOCENTI CLIP [illegible] p.	bianco	1995	1000
FIAT UNO SX 3 p.	bianco	1993	1400
FIAT UNO 60 S 5 p.	bianco	1991	[illegible]
CITROEN AX TZX 4x4 [illegible] p. cat.	verde vega	1995	1400
AUTOBIANCHI Y10	verde	1986	1000
FIAT PUNTO GT 3p.	bianco	1995	1400
FIAT UNO ie 3 p.	bianco	1994	1000
CITROEN JUMPER 31P D furg.	bianco	1996	[illegible]
FIAT [illegible] **4x4** country	verde met.	1994	1100

Aostauto s.r.l.

BELLEZZA E COSCIENZA

Concessionaria per la Valle d'Aosta
Località Amérique 56 - QUART (AO) - Tel. 0165/765050 - Fax 765644

FORD MONDEO [illegible] autom.	'94	**RENAULT 19** [illegible] clima	'92
[illegible] **Y 10** blu met.	'93	[illegible] **CLIO 1.4 5P** clima	'92
[illegible] **80** [illegible] **1.6** verde	'94	**SUZUKI SANTANA 410** bianco	'88
[illegible] **1.4** metall.	'91	**AUTOBIANCHI Y10** [illegible] metall.	'93
FORD KA km 0	'96	**SUZUKI** [illegible] **5P** clima	8/'96
FORD [illegible] verde	'93	**NISSAN MICRA SLX**	'93
[illegible] full opt.	'94	[illegible] bianca	'92
FIAT PUNTO 75 SX blu	'94	**VOLKSWAGEN GOLT GTI** metall.	'90
FIAT [illegible]	'93	[illegible] **GHIA 5P** clima blu met.	'95
FIAT PANDA 4x4 bianca	'91	[illegible] bianca	'91
[illegible] clima	'94		

AUTO INTERNATIONAL

PUNTO VENDITA ESCLUSIVO
[illegible] **TENZA**
[illegible] **HONDA**

COMPRA/VENDITA VEICOLI NUOVI USATI

Via Parigi 55 - **AOSTA** - Tel. 0165/554456

FIAT PUNTO CABRIO 1.6 SLX autoradio/antifurto argento	4/97
HYUNDAI S coupé 1.5 rosso	'92
VW GOLF GT 1.6 101 cv argento 3 p	'96
FIAT UNO 60 S 3 p. tetto aprib. verde met.	'91
[illegible] t.d. [illegible] p. a.c./antif. blu	'93
[illegible] **PATROL** 3,3 t.d. autoc. bianco	'89
FIAT PUNTO 55 SX 3 p. airbag giallo met.	'96
PEUGEOT 205 rallye bianco	'91
VW GOLF GTI 1.8 3 p. a.c./idrog./antif. blu	'90
OPEL TIGRA 1.4 autor. blu	'95
PORSCHE CARRERA 4 cabrio full	'90
AUDI COUPE' 1.8 full opt. antracite	'92

USATI GARANTITI 12 MESI

Per la pubblicità su LA STAMPA
PK publikompass
FI.MU. srl
Agente Publikompass spa
Aosta Loc. Amérique, 3 - Quart
Tel. (0165) 765.019-765.628

LA STAMPA

VALLE D'AOSTA

Per la pubblicità su LA STAMPA
PK publikompass
20123 MILANO
Via G. Carducci 29
Tel. 884.701
10126 TORINO
Corso Massimo d'Azeglio 60
Tel. (011) 666.52.11

La procura di Aosta in cerca dei canali di provenienza dei Btp falsi

Caccia ai falsari di titoli

St-Vincent, gli indagati: «Siamo vittime»

SAINT-VINCENT. Manca soltanto l'ultimo tassello, per completare il «puzzle» dell'inchiesta sul riciclaggio avviata dalla procura del tribunale di Aosta. E quel tassello, nelle indagini coordinate dal sostituto procuratore Pasquale Longarini, è rappresentato dalla stamperia clandestina che produce i Btp (Buoni del tesoro pluriennali) falsi sequestrati dagli inquirenti. L'inchiesta è sta sdoppiando: da una parte la procura sta cercando la stamperia per i titoli falsi, dall'altra i «canali» internazionali che hanno portato in Italia, provenienti soprattutto dal Portogallo, assegni e «traveller cheques» rubati. Le indagini sono svolte dalla polizia giudiziaria del tribunale, in collaborazione con carabinieri del nucleo operativo di Aosta e squadra mobile della questura. Negli ultimi giorni l'inchiesta ha avuto un'«impennata». Dopo l'arresto dell'imprenditore di Saint-Vincent Pietro Goglio, dei figli Massimo e Massimiliano e di Luigina Spinazza, commerciante di Aosta, sono finiti in carcere anche Italo Nicotera, imprenditore di Aosta, Girolamo Scalesse, faccendiere di Fondi (Latina) e l'autotrasportatore Innocente Scattolin, di Scorzè (Venezia).

L'inchiesta ha coinvolto anche una famiglia di commercianti di Saint-Vincent: Carletto Borroz, la moglie Luciana Artaz e il figlio Daniele, tutti finiti sul registro degli indagati con l'accusa di portato all'incasso in banca quattro Btp falsi da 50 milioni l'uno, ricevuti da Pietro Goglio in pagamento di un debito. I tre, assistiti dall'avvocato Ada Anna Lizzio, già stati interrogati da Longarini. Carletto Borroz ha i titoli sui conti di moglie e figlio. «Il mio cliente era all'oscuro di tutto, è stato truffato. Era persino contento che Goglio avesse saldato il debito nei suoi confronti». Il quadro dell'indagine diventa sempre più preciso. Nicotera, Scalesse e Scattolin hanno procurato titoli falsi e assegni rubati li hanno consegnati a Pietro Goglio. Gli inquirenti hanno già sequestrato valori per un miliardo e 50 milioni di lire. Tra Goglio, Nicotera, Scalesse e Scattolin c'era secondo le accuse una sorta di accordo per riciclare titoli e assegni. Se non fosse intervenuta la procura, pochi giorni più tardi i primi arresti era prevista la consegna di un'ulteriore «tranche» di titoli per un valore di miliardo. L'imprenditore di Saint-Vincent ha poi consegnato a Luigina Spinazza titoli per 250 milioni di lire, mentre a Borroz e famigliari stati consegnati 200 milioni di lire, per pagare debiti. Longarini ha già interrogato Scalesse e Scattolin. Scalesse sarà risentito oggi, mentre lunedì sarà interrogato Italo Nicotera. L'inchiesta va avanti, alla ricerca della stamperia clandestina e del gradino più alto dell'organizzazione.

Stefano Sergi

Il pm del tribunale Pasquale Longarini

INCHIESTA ANABOLIZZANTI

Merighi: «Li consiglio»

«Sono stato uno dei più grandi consumatori di anabolizzanti del mondo. Prendevo cinque fiale al giorno di ormoni della crescita due grammi di testosterone, dosi da "cavallo", ma sotto continuo controllo medico e senza mischiarli con alcol, droghe, fumo. Avessi figlio maschio gli consiglierei di prendere anabolizzanti e di star lontano da alcol e droga». Parole di Max Merighi, 32 anni, bolognese, ex campione mondiale di body building (nel '93) arrestato dalla procura di Aosta su richiesta pm Pasquale Longarini. Merighi finì in carcere in Usa nel '96 e ad Aosta dal 12 al 21 giugno '97, con l'accusa di essere il capo di un'organizzazione dedita commercio internazionale di anabolizzanti. E' allenatore personale di attori Jean Claude Van Damme nella palestra Gold's Gym Hollywood. E' culturista «dopato» dall'età di 18 anni: «Nello sport li tutti - ha detto - ipocrita dire che i sono rari». **(s. ser.)**

L'imprenditore aostano Italo Nicotera è stato arrestato per riciclaggio e sarà interrogato lunedì

Finora sono finite in carcere 7 persone, altre 3 sono indagate Sequestrati valori per oltre un miliardo

Era previsto l'arrivo di un'altra «tranche» di Buoni del valore di circa 500 milioni di lire Ma i primi arresti lo hanno impedito

L'assessore regionale ai Lavori Pubblici contesta l'analisi sulla diminuzione degli affari per le imprese

«Sull'edilizia la Banca d'Italia ha sbagliato»

Per Lavoyer le aziende locali «sono in difficoltà per il passato»

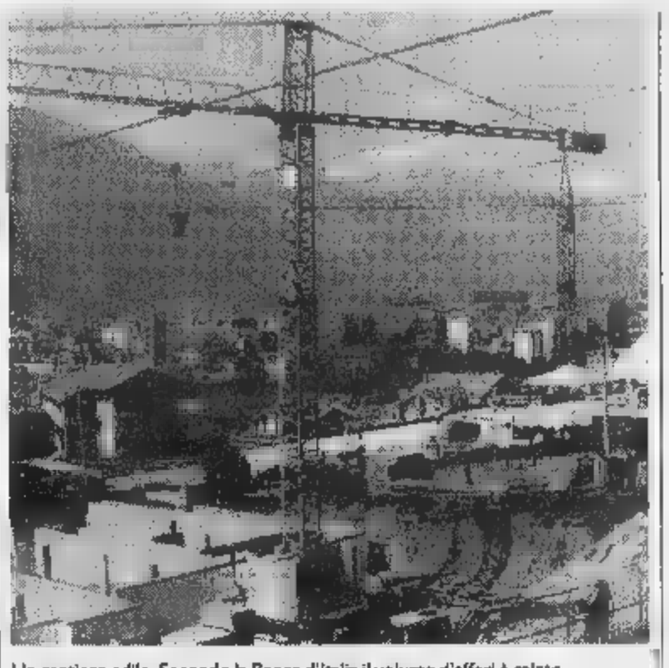

Un cantiere edile. Secondo la Banca d'Italia il volume d'affari è calato

AOSTA. «Ma no, non è così, non è quella la carenza». Si arrabbia l'assessore Claudio Lavoyer, se la prende con l'analisi sull'edilizia contenuta nell'ultimo rapporto della Banca d'Italia. L'«accusa» era riferita a un settore che non ha saputo cogliere l'occasione data da un aumento degli appalti pubblici di oltre il 131 per cento. I lavori - secondo la Banca d'Italia - andati tutti a aziende di fuori Valle. «Molti erano grandi opere, quasi uniche, che si fanno una volta ogni 50 anni - dice Lavoyer - e per la Banca d'Italia qui sta la carenza del settore, che non ha aziende in grado di competere per quegli appalti. E io dico invece che la è un'altra, è piuttosto quella di avere troppe aziende».

Ma i dati sono dati. E il rapporto della Banca d'Italia sottolinea come le opere realizzate siano calate del 4 per cento e anche il volume di affari è diminuito del 4 per cento. «Già, però bisogna esaminare con attenzione le cifre - risponde Lavoyer -. Nel le imprese valdostane hanno vinto appalti per un importo oltre 92 miliardi e mezzo, mentre nel i miliardi erano 65».

L'assessore Claudio Lavoyer

Due anni fa però le aziende di fuori Valle avevano avuto lavori 20 miliardi e mezzo mentre lo scorso anno per quasi 133. «Certo, ma perché nel 1994 non furono appaltati lavori importanti, mentre nel 1996 sono state fatte opere imponenti. Ecco perché insisto nel dire che occorre andare in profondità nell'analisi. L'inversione di tendenza è stata positiva proprio grazie agli appalti pubblici. Il vero problema del settore edile riguarda il passato la situazione debitoria di molte aziende, non certo di aver perso quote mercato. A mi non risulta, anzi».

Tuttavia i lavori più grandi vengono vinti da aziende esterne. «E meno male che è così - risponde l'assessore -. Le imprese valdostane devono avere dimensioni ridotte puntare sulla qualità, non organizzarsi per fare i viadotti, che lavori che capitano una volta ogni vent'anni». Potrebbero però farli anche fuori dall'ambito regionale. «Ritengo che comunque le imprese locali devono esportare lavoro di qualità più che di quantità».

Per l'assessore il settore «è in ripresa e ha avuto ricadute importanti anche dai grandi appalti». **(e. mar.)**

Dal 2 luglio alla fine di agosto quattordici appuntamenti serali nel cuore del capoluogo regionale

Ad Aosta un'estate di musica e di cabaret

Concerti e spettacoli in piazza Chanoux e nel centro storico

«Le sorelle Suburbe» protagoniste dello spettacolo in programma il 5 luglio

AOSTA. Un'estate dedicata alla musica che cambia, «la musica che porta nuovo millennio», come l'ha definita Aurora Carrara, dell'agenzia Carrara & Péaquin. Ma allo stesso tempo «Un'estate tutta da ridere», con titola la seconda parte rassegna dell'assessorato al Turismo del Comune di Aosta, presentata ieri mattina dall'assessore Renato Favre e dai responsabili dell'agenzia Carrara & Péaquin, che hanno curato la campagna pubblicitaria e la scelta degli spettacoli.

Quattordici appuntamenti, a partire dal 2 luglio, che animeranno spazi aostani all'aperto. «Una scelta determinata da molti fattori, ma anche dovuta al fatto che l'amministrazione comunale spazi chiusi ne ha pochi» ha detto Favre. Una rassegna suddivisa in due settori: musica della «New generation» e teatro comico con attori e gruppi nuovi, anche già affermati. La musica in piazza Chanoux e gli spettacoli teatrali nelle piazze e nelle vie del centro storico.

Il cartellone della musica «New generation» prevede: i «Puny company» il luglio; i «Brazilian affair» il 9; i «Kaballà» l'11; i «Ridillo» il 15 e la «Big band jazz art orchestra» il 23 luglio. L'appuntamento con la che porterà al nuovo millennio è per le 21, in piazza Chanoux o, in caso pioggia, sotto i portici del municipio. «Un'estate tutta da ridere», dedicata al teatro comico, ha invece in programma 4 appuntamenti: il 5 luglio «Le sorelle Suburbe», «Le per 2» il 12 luglio; il «Mago Berry» il 19 i «Soggetti» il 26 luglio. Poi il 2, 9, 16, 23 e 30 agosto, nel centro storico, l'«appendice» itinerante «Ridere: terapia ricostituente (e gratuita) in 6 puntate». Tutti gli spettacoli sono gratuiti. **(sa. b.)**

Aosta, giovedì la ragazzina ha seguito un giovane di 20 anni in Veneto

A 13 anni fugge di casa per amore

Il viaggio in treno. Trovati da una zia di lei

AOSTA. Dice di star bene aggiunge: «Certo che volevo andare via lui». Ha 13 anni, è minuta, tanto che gli agenti la chiamano bambina non ragazzina. E' impaurita, non sembra pentita. Era scappata giovedì pomeriggio in treno con il amore, M. Z., anni. In treno da Aosta a Torino, poi Vicenza, quindi in autostop a Castelgomberto, paesino della collina vicentina a chilometri dalla città.

L'hanno trovata lì gli agenti della questura di Vicenza, a casa della zia paterna. Fuga d'amore finita. E finita bene. La mamma l'ha raggiunta pomeriggio oggi torneranno ad Aosta. La denuncia di scomparsa era stata fatta alla questura nella notte di giovedì: la ragazzina, M. N., non era tornata a cena. Anche lui c'era e al telefono cellulare non rispondeva, forse aveva le batterie scariche.

La questura Aosta dove giovedì notte la madre della ragazzina ha denunciato scomparsa

Ma i genitori di lui capito che la mèta del viaggio era il Veneto. Da Aosta gli agenti hanno contattato i loro colleghi di Vicenza e ieri pomeriggio è arrivata la conferma: sì, i due ragazzi erano proprio andati a casa della zia di lei. aveva- fatto pazzie, non avevano tentato di scomparire. Una fuga d'amore come risposta a un «no» dei genitori. Fuga che avrà una coda giudiziaria soltanto se il giovane verrà denunciato, altrimenti tutto si concluderà con una sgridata.

RI

Aosta

La «guerra» dello zucchero

Assegnazioni esenzione fiscale e importatori. Il problema dello zucchero riguarda l'arrivo di nuova ditta. Quelle che già sono sul mercato protestano: «La concorrenza va bene, le anomalie no». ■

Aosta

Via Monte Grappa strada a rischio

Nonostante il divieto di sosta la via è sempre zeppa di auto, tanto che passare diventa difficile. Così via Monte Grappa diventa una strada a rischio perché le auto parcheggiate impediscono il transito dei mezzi di soccorso. E la porta la casa di Riposo «Bonifacio Festaz». PAG. 38

Cervinia

Oggi il «via» allo sci estivo

Oggi riapre lo sci al Breuil. Gli impianti resteranno aperti fino a fine settembre. Abbondante la neve sul versante svizzero, a Plateau Rosa: due metri e 30 centimetri. Il giornaliero costa 42 mila lire, quello internazionale 65 mila. PAG. 39

Vico Canavese

Inaugurato il Polo tecnologico

Supercentro di ricerca per l'informatica Vico Canavese. Il Polo è stato inaugurato alla «Rtm». PAG. 41

nt-Vincent

Stasera in concerto Biagio Antonacci

Ospite del «Palais Saint-Vincent» questa sera alle 21,30 il cantautore Biagio Antonacci. .42

Aosta

Due nuovi acquisti per la Videoscar

Nella squadra di pallamano due nuove giocatrici, Daniela Satto e Simona Chelo. L'allenatore Luca Vizzi (foto) dice: «Lotteremo per i vertici della classifica». PAG. 45

Consiglio regionale straordinario

Un'assemblea sulle riforme

Il senatore Guido Dondeynaz

Il deputato Luciano Caveri

AOSTA. Il 14 luglio si riunirà in seduta straordinaria il Consiglio regionale per affrontare il tema delle riforme istituzionali in discussione nella commissione bicamerale. All'assemblea parteciperanno anche i parlamentari Guido Dondeynaz, componente della Bicamerale, e Luciano Caveri.

Il Consiglio straordinario è stato richiesto dal gruppo dell'union valdôtaine. Dice Ugo Voyat: «L'intento è di dedicare all'argomento un'ampia discussione. Occorre dare a tutte le forze politiche presenti in Consiglio la possibilità di esprimersi. E' importante conoscere il parere di ognuno».

Sull'argomento il senatore Dondeynaz ha diffuso un documento in cui il quale ricorda quanto già fatto dalla Bicamerale e quanto da lui richiesto. Il senatore valdostano è critico nei confronti dei tre testi già definiti dalla commissione: «I testi non contengono gli elementi costitutivi per affermare che i cambiamenti proposti all'attuale Costituzione vadano nel senso di costruire una repubblica federale».

E ancora: «Devo rimarcare che, anche se è stata reintrodotta la norma già contenuta nell'articolo 116 della Costituzione che riconosce le Regioni a statuto speciale, il contesto entro il quale si sviluppa il dibattito rende fragile la posizione delle specialità e mortifica le esperienze di autogoverno faticosamente conquistate e quindi occorre vigilare con grande attenzione sui futuri sviluppi, ma soprattutto occorrono iniziative politiche adatte a rovesciare una tendenza di omologazione verso il basso in quanto frenano qualunque processo positivo di avvio verso una riforma federale». Il senatore conclude annunciando il suo voto contrario e quesate proposte «in quanto mortificano l'esperienza della nostra regione e di quelle comunità che hanno sempre rifiutato l'uniformità».

Piera Perona: «In via Monte Grappa urgono interventi»

In via Monte Grappa da cui si accede la casa di riposo Bonifacio Festaz le auto e i motoveicoli in divieto di sosta impediscono il passaggio dei mezzi di soccorso Il problema è sollevato da Piera Perona in Consiglio comunale

Una strada a rischio

Bloccata dalla «sosta selvaggia»

AOSTA. Via Monte Grappa, che conduce all'ingresso della casa di riposo «Boniface Festaz» è una strada a rischio. «E' quasi giornaliera la presenza di auto e motoveicoli parcheggiati nonostante il divieto - dice Piera Perona, rappresentante del Comune di Aosta nel consiglio di amministrazione della casa di riposo - e ciò impedisce il passaggio dei mezzi di soccorso e di trasporto per gli anziani in caso di necessità. Considerata l'età degli ospiti della struttura è urgente l'adozione di provvedimenti adeguati alla rimozione delle auto e alla predisposizione di spazi per la sosta dei motoveicoli». Piera Perona, dei «popolari per Aosta», ha presentato in Consiglio comunale una mozione per sollecitare il sindaco a provvedere in merito. La mozione è stata bocciata con 8 voti contrari, tra cui quello dell'unionista Dina Bruschi. «Dissenso che mi disorienta - rileva la Perona - poiché anche la collega è stata nominata dal Comune nel consiglio di amministrazione della casa di riposo».

La «sosta selvaggia» delle auto ostacola il passaggio dei mezzi privati e, ancor più grave, degli automezzi di soccorso. La responsabilità secondo la Perona «ricadrebbero sull'amministrazione comunale, se dovessero verificarsi danni gravi alla salute degli anziani e perciò sarà desisterò dal caldeggiare il problema con le autorità politiche». Gli uffici tecnici del Comune assicurano, però, che è in fase di realizzazione un progetto di sistemazione e revisione della viabilità nell'area di piazza della Repubblica. [s. l.]

NOTIZIE DALLA VALLE

Rhêmes-Notre-Dame

Nuovo centro visitatori nel Parco Gran Paradiso

Verrà inaugurato oggi, alle 10, a Chanavey di Rhêmes-Notre-Dame il nuovo centro visitatori del Parco del Gran Paradiso. Il centro, nel quale è allestita una mostra permanente dedicata al gipeto, è il risultato della collaborazione con l'assessorato regionale dell'Ambiente, l'Ente Parco la Comunità montana Grand Paradis, il Comune di Rhêmes-Notre-Dame e l'Apt di Villeneuve. [s. l.]

Riabilitazione equestre: festa di fine anno

Oggi alle 9 alle 12 nel capannone Ceva di St-Christophe «Festa incontro» a conclusione dell'anno di attività di riabilitazione equestre organizzato dall'assessorato regionale alla Sanità. [s. l.]

Charvensod

Estemporanea di pittura sul tema dell'ambiente

La sala polifunzionale delle biblioteca di Charvensod ospita oggi e domani, la 3ª estemporanea di pittura sul tema dell'ambiente. Espongono pittori italiani e stranieri. [s. l.]

Saint-Vincent

Gironi di raduno delle Harley-Davidson

St-Vincent ospita oggi e domani la 7ª edizione del «Mototor Harley-Davidson in Aosta Valley». Per l'occasione arriveranno in Valle centinaia di appassionati delle due più famose del mondo. Le potenti moto americane si potranno vedere oggi a St-Vincent, al Col de Joux e, in serata, a Montjovet. Domani, dalle 10 alle 13,30, sfilata delle Harley in via Chanoux a St-Vincent. [sa. b.]

Aosta

«Mille anni di cristianesimo nell'arte russa»

«Mille anni di cristianesimo nell'arte russa» è il titolo della mostra che verrà inaugurata oggi, alle 18, al Centro Saint-Bénin di Aosta. In mostra ci sono 150 capolavori dell'arte sacra russa, che fanno parte delle raccolte del Museo russo di Stato di San Pietroburgo, il più grande «contenitore» del mondo di icone. Gli oggetti presentati a Saint-Bénin sono datati tra il XIII e il XX secolo. L'esposizione rimarrà aperta fino al 6 ottobre: tutti i giorni dalle 9,30 alle 12,30 e dalle 14,30 alle 18,30. Ingresso 10 mila lire. [sa. b.]

Aosta

Pullman dalla Valle per il raduno di Pontida

In occasione del raduno di Pontida, in programma per domani, alle 10, la Lega Nord Valdaosta organizza un servizio di pullman, con partenza ad Aosta. Per informazioni telefonare alla sede di Aosta della Lega Nord al numero telefonico 0165/239292. [sa. b.]

Il progetto annunciato dall'assessore Vicquéry in risposta ad un'interpellanza

Forze dell'ordine a lezione di soccorso

L'iniziativa interesserà anche personale scolastico

La sede del Servizio «118» i cui medici terranno corsi di primo soccorso per le forze dell'ordine e il personale delle scuole

AOSTA. «E' allo studio del Servizio emergenza "118" un progetto per corsi di primo soccorso che coinvolgeranno 4 mila soggetti e in particolare la guardia di finanza, la polizia di Stato, i carabinieri e i vigili». E' stata la risposta dell'assessore regionale della Sanità, Roberto Vicquéry, all'interpellanza dei consiglieri André Lanièce e Sauro Rocchio che chiedeva «perché avvalendosi di personale medico qualificato non si potessero organizzare corsi di base di tecniche avanzate di primo per le forze dell'ordine, il personale delle scuole, figure professionali che abbiano responsabilità, anche fisica, nei confronti di minori».

L'interpellanza di Lanièce e Rocchio è nata dalla conoscenza che «alcuni medici del Servizio "118" sono in possesso di brevetto americano di tecniche innovative di primo riconosciuto a livello mondiale e sono in grado, quindi, di espletare corsi di formazione di pronto soccorso», come spiegato nell'interpellanza. [sa. b.]

Eletto rappresentante dell'Alleanza grafica

Carico internazionale per Franco Balan

Il grafico aostano Franco Balan parteciperà al concorso per la redazione del manifesto «Football, culture du siècle» in preparazione dei campionati mondiali di calcio in programma nel '98 in Francia

AOSTA. Il grafico Franco Balan è stato eletto rappresentante dell'Agi, l'Alleanza grafica internazionale, nel corso dell'assemblea tenutasi il mese scorso a Barcellona. La nomina ufficiale gli è stata comunicata due giorni fa. Il prestigioso riconoscimento è stato attribuito a Balan dopo una selezione di 12 grafici sul territorio nazionale. Ma a coronamento degli oltre 30 anni di carriera, Franco Balan ha ricevuto anche l'invito a partecipare al concorso internazionale per la redazione del manifesto «Football, culture du siècle», in preparazione dei campionati mondiali di calcio 1998, che si svolgeranno in Francia. «Un risultato che gratifica - commenta Balan - e mi permetterà di accedere alle esposizioni grafiche a livello mondiale». [s. l.]

Accuse dalle Rsu

Rottura tra i sindacati e la Cogne

AOSTA. Rapporti interrotti tra le rappresentanze sindacali unitarie della Cogne acciai speciali e i vertici dell'azienda. La decisione è di ieri, per le ripetute e sistematiche violazioni dei normali rapporti sindacali». In un comunicato, le Rsu denunciano l'atteggiamento dell'azienda. Fra i problemi più urgenti da affrontare, spiccano le «continue pressioni esercitate sul piano personale ai dipendenti per ottenere prestazioni di straordinario e cambi di turni». I sindacati sottolineano ancora violazioni alla legge 626, in merito alla sicurezza sul lavoro.

Nel comunicato sottoscritto dalle Rsu è evidenziato inoltre «l'uso indiscriminato del ricorso agli appalti per lavori interni allo stabilimento e l'utilizzo di lavoratori delle imprese per sostituire nelle loro mansioni i lavoratori dello stabilimento». I sindacati concludono sollecitando l'azienda a «cercare soluzioni adeguate a normalizzare i rapporti con i rappresentanti sindacali». [s. l.]

LETTERE AL GIORNALE

Quelle

Sono dispiaciuto nel leggere la pagina della regione di oggi e constatare che la scomparsa improvvisa e drammatica di un collega, il dottor Achille Cristoferi, che ha fatto il suo lavoro onestamente e con una semplicità grande fino all'ultimo minuto, costituisca una notizia meno degna di spazio che il suicidio del vicesindaco di Etroubles, Pomat, che merita più spazio e la prima pagina della cronaca regionale.

Lungi dal voler esprimere giudizi morali (che possono comunque essere facilmente intuiti), è chiaro che una notizia buona, un medico che ha lavorato onestamente e generosamente, non è una notizia. Viviamo nell'idolatria della figura dell'uomo politico, ad ogni costo.

E le altre categorie, medici in primo piano, servono solo quando c'è qualcosa che non va, per far notizia. I giornali sono sprecati anche di recente nello scandalismo contro il dottor Parini, e faranno altrettanto in futuro se ce ne fosse bisogno, senza considerare le conseguenze provocate da questo modo di informare.

E oggi ho avuto la conferma, ancora, che quando un medico dell'ospedale lavora seriamente, fino all'ultimo badando ai suoi pazienti (tanto che quando si è sentito male quasi non c'era un posto per assistere lui che lavorava fino a 5 minuti prima), questo non fa notizia. Neanche un colpito da una sorte sfavorevole. Forse perché non è un politico!

Fabio Sansonna, Aosta

Bene ha fatto, dottor Sansonna, a non tirare in ballo questioni morali. Mi sfugge la logica che le fa scrivere della supposta idolatria per l'uomo politico, tuttavia mi preme sottolineare che il «peso» della notizia è dato da parecchi fattori. Uno di questi è la notorietà della persona che muore, l'altro è il modo in cui muore. Un politico è una persona conosciuta, un medico pure. E, comunque, la notorietà della persona non è una categoria morale. La morte di Al Capone riempì le prime pagine di tutto il mondo. Lo scandalismo che lei cita è fuor di luogo.

NUMERI UTILI

NUMERI UTILI

Vigili Urbani Aosta: 238.238/300.458
Vigili del fuoco: 115
Protezione civile: 238.222
Ospedale: 3041
Pronto Soccorso: 304.256/304.290
Autoambulanza: 118
Soccorso alpino 34.983;
Unità sanitaria locale: 3091
Percorribilità strade: 303.764/36.855
Difensore civico: 262.214
Amministrazione regionale: 273.111
Comune di Aosta: 3091
Tribunale: 306.221
Traforo Monte Bianco:
Traforo Gran San Bernardo: 780.904
Autostrada (Sav): 0166/560.411

FARMACIE DI TURNO

Ad Aosta *(distr. 5)* oggi è di turno, con orario dalle 9 alle 22,00 (a porte aperte) e dalle 22 alle 9 di domani (a porte chiuse) la farmacia *Comunale 3*, in viale Conte Crotti.

Per gli altri Comuni della regione le farmacie osserveranno i turni di notte secondo lo schema per oggi.

Distr. 1: *Courmayeur*, La Thuile (entro 15 minuti dalla chiamata su ricetta medica urgente)
Distr. 2-3: *Villeneuve*, Cogne (entro 15 minuti chiamata ricetta medica urgente)
Distr. 4: *Valpelline* (entro 15 minuti dalla chiamata su ricetta medica urgente)
Distr. 5: *Aosta* (entro 15 minuti dalla chiamata su ricetta medica urgente)
Distr. 7: *Antey-Saint-André*
Distr. 8-9: *Châtillon*
Distr. 10: *Champoluc*
Distr. 11-12-13: *Pont-Saint-Martin*
Distr. 14: *Grassoney-Saint-Jean*

BENZINAI DI TURNO

Sabato 28 giugno
Erg, via E. Chabod; Agip, corso 26 febbraio (Longo); IP, via Clavalité; Fina, via Ginevra; Esso, viale Partigiani; Agip, corso Battaglione; Fina, corso Ivrea.
Châtillon: Agip; **Fénis:** Fina (Amene); **Gressan:** Fina; Pila; **Hône:** Tamoil; **Pollein:** Fina; **Pont-St-Martin:** Agip (via Stazione); **Quart:** Esso; **Sarre:** Esso; **St-Vincent:** Fina (via Marconi); **Verrès:** Agip (via della Libertà); Esso; **Villeneuve:** Esso

CARABINIERI

Aosta: (0165) 36121/262260
Courmayeur (0165) 842225
Châtillon/St-Vincent: (0166) 61360/61357
Donnas: (0125) 807054

VIGILI DEL FUOCO

23711
(0165) 361545

GUARDIA DI FINANZA

Caserma Aosta: 235.826

STATO CIVILE

AOSTA

Nata Marta Arlan; Rossana Scapoli.
Matrimoni. Mauro Grange con Monica Girolamo.
Morto Carlo Jacquin, 67 anni, pensionato, Issogne; Erminio Challancin, anni, pensionato, Montjovet.

Gressoney-Saint-Jean. La giunta regionale ha deciso di stanziare 450 milioni al Comune di Gressoney-Saint-Jean per l'acquisto dei terreni destinati all'installazione in località Periaise di un depuratore e alla realizzazione delle strade di accesso.
Rhêmes-Notre-Dame. E' convocato per oggi alle 9 il Consiglio comunale. Quattro gli argomenti iscritti all'ordine del giorno: l'approvazione verbali della seduta precedente; la discussione 1997; l'esame e l'approvazione dello schema di convenzione da stipularsi con una cooperativa «Rhêmes Impianti srl» per la gestione dell'area attrezzata in località Camè e, infine, approvazione convenzione da stipularsi con la stessa cooperativa per l'appalto dei lavori di manutenzione dei sentieri e delle aree verdi.

Aldo Magliano e Paola partecipano al dolore della famiglia per la scomparsa
dott. Achille Cristoferi
— Aosta, 27 giugno 1997.

IMPRESA
A QUART
alloggi in pronta consegna in villette di 4 unità e magazzini deposito altezza 3 metri - Prezzi interessanti.
Facilitazioni di pagamento.
Tel. 0165/33394 - 0338/6704667

LEGGI TRE, PAGHI DUE.
Con l'abbonamento, La Stampa costa solo 1000 lire.
In pratica, ogni tre copie una è gratis.
ABBONAMENTO ANNUALE

COPIE A SETTIMANA	COPIE IN 1 ANNO	PREZZO (L. 1000 a copia)
6	312	L. 312.000
5	257	L. 257.000

Il giornale viene consegnato tramite posta.
LA STAMPA
A conti fatti, abbonatevi.
PER INFORMAZIONI: UFFICIO ABBONAMENTI TEL. 011/6568334-335

La stagione fino al 26 settembre

Un'immagine di Plateau Rosa, da sempre il «cuore» [illegible] sci estivo a Cervinia

Cervinia riapre allo sci d'estate

CERVINIA. Apertura dello sci estivo [illegible] al Breuil. Gli impianti di risalita della stazione sciistica della Valtournenche resteranno in funzione fino al [illegible] settembre.

La proposta «neve estate» del Breuil offre l'opportunità di sciare [illegible] quota 3500 metri, in territorio svizzero, dove ci [illegible] due metri [illegible] 30 cm di neve. Sul versante italiano del Ventina si potrà invece sciare dai 2800 metri [illegible] Cime Bianche (altezza [illegible] 60 centimetri) al Plateau Rosa, sulla pista numero 7.

Il costo del giornaliero nazionale [illegible] di 42 mila lire, quello internazionale è di 65 mila lire. Esiste poi la possibilità dell'offerta [illegible] giorni Italia» a 120 mila lire, mentre [illegible] 276 mila lire [illegible] costo della settimana bianca sul versante svizzero. Per i bambini fino ai 15 anni e per gli universitari sono inoltre possibili sconti sullo «ski pass». In contemporanea all'apertura dello sci estivo, arriverà a Cervinia la nazionale slovena di sci, tra cui Jure Kosir. Tra le offerte della località ai piedi del Cervino, la possibilità [illegible] abbinare lo sci [illegible] golf, con settimane a tema, il cui costo, tutto compreso, è [illegible] un milione di lire. [sa. b.]

Perplessità per la nascita della «Sucrerie d'Aoste»

«Guerra» dello zucchero

Paolo Linty sollecita una legge

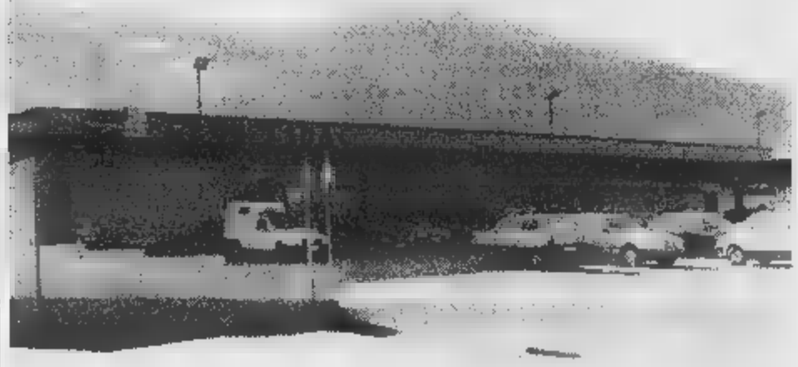

A sinistra il «Gros Cidac» Sopra, la nuova sede della ditta «Croatto» a St-Christophe e, a destra il consigliere regionale Paolo Linty

AOSTA. «Si devono fare leggi [illegible] regolamenti per l'assegnazione dello zucchero che viene ora stabilita da circolari dell'assessore dell'Industria [illegible] Commercio. E' allucinante che a una nuova ditta, con un capitale sociale [illegible] 20 milioni e che quindi ha una solidità discutibile, siano stati assegnati in esenzione fiscale [illegible] mila chili [illegible] zucchero. Inoltre la nuova ditta si appoggia per la distribuzione ad un'azienda che [illegible] ha sede in Valle. Viene quindi da pensare che sia solo un prestanome».

Il consigliere regionale Paolo Linty continua la sua «battaglia» per fare chiarezza sul problema zucchero, venuto a galla per la nascita di una nuova società. L'azienda in questione è la «Sucrérie d'Aoste», che ha tra i suoi soci il consigliere regionale Vanni Florio. Gli altri azionisti risiedono fuori Valle, così come l'amministratore unico, Gianluca Fornara, di Vercelli.

La questione è nata da alcune segnalazioni inviate alla Regio[illegible] da Paolo Savio, della ditta Savio di Châtillon che dice: «Non ho ricevuto risposta. Ho quindi segnalato [illegible] problema alla commissione consiliare competente dalla quale sono [illegible] sentito. A noi vanno bene i concorrenti "sani", sono le anomalie che non vanno». «I contingenti [illegible] [illegible] da 50 anni, io faccio questo lavoro da 39. Finora non [illegible] sono mai stati scandali. Un tempo vi erano molti importatori, siamo rimasti in 3 perché [illegible] c'è grande mercato».

Sulla vicenda interviene anche Sergio Vietti, del Gros Cidac di Aosta: «Per noi non esiste problema per l'arrivo [illegible] una [illegible] ditta. E' [illegible] i criteri di assegnazione [illegible] questa azienda che abbiamo perplessità. Penso che la "Sucrérie d'Aoste" non possa avere vendite sul mercato valdostano. E la legge stabilisce che questo zucchero, avuto in esenzione fiscale, non possa [illegible] sere venduto fuori Valle».

Ed è proprio su quest'ultimo punto che Linty sta portando avanti la sua azione. Il legista, nel prossimo Consiglio regionale, porterà all'attenzione dei colleghi e della giunta il fatto che «gli sciroppi, prodotti da un'azienda valdostana con zucchero proveniente dalle [illegible] gnazioni fatte in Valle, si ritrovano negli autogrill lombardi».

Lo zucchero [illegible] importato da Paesi extracomunitari dalle società Savio, Croatto e Gros Cidac [illegible] poi ripartito tra le altre aziende in base a criteri statali. I quintali importati sono [illegible] mila, lo scorso anno c'è stato un avanzo [illegible] 10 mila poi in parte assorbito dalle aziende che ne hanno fatto ulteriore richiesta.

«Quello che [illegible] ha dato più fastidio - dice Antonella Croatto - è stato il quantitativo assegnato alla nuova ditta. [illegible] mi sembra giusto che ci sia stata un'assegnazione uguale [illegible] quello che ri[illegible] io, che lavoro [illegible] 50 anni nel settore, raccogliendo i bollini. Alla "Sucrérie d'Aoste" è stato dato tutto lo zucchero che rimaneva. Perché non lasciarne un certo quantitativo alle aziende che da tempo lavorano in Valle e che a fine anno sono sovente obbligate [illegible] chiederne altro [illegible] che quest'anno saranno costrette a rivolgersi alla nuova ditta? Mi sembra un ricatto». [sa. b.]

Stabilito [illegible] calendario per il prossimo anno scolastico

In classe dal 15 settembre

Le lezioni termineranno il 13 giugno

Studenti davanti all'ingresso del Liceo scientifico di Aosta Il prossimo anno scolastico comincerà il 15 settembre e si concluderà il 13 giugno

AOSTA. Con un decreto della sovrintendente agli Studi, Rita Decime, è stato predisposto il calendario scolastico per il prossimo anno. In Valle d'Aosta le lezioni nelle materne, elementari, medie e superiori cominceranno tutte il 15 settembre. Oltre nelle festività civili [illegible] religiose previste dall'attuale normativa (tutte le domeniche, il 1° novembre, l'8 dicembre, il 25 e 26 dicembre, il 1° e il 6 gennaio, il [illegible] aprile, il 1° maggio, il lunedì dopo Pasqua e il giorno del santo patrono dei singoli Comuni in cui hanno sede le scuole) sarà vacanza dal 24 dicembre al 6 gennaio, dal 23 al 25 febbraio (vacanze d'inverno) dal [illegible] al 15 aprile (per Pasqua) [illegible] il [illegible] maggio, gi[illegible] intrafestivo in occasione del Primo maggio.

Nel caso in cui la festa del patrono coincida [illegible] una domeni[illegible] o [illegible] un altro giorno di vacanza oppure cada prima dell'inizio [illegible] lezioni, i singoli Consigli [illegible] circolo o di istituto potranno decidere quando «recuperarla».

Il termine delle lezioni è stabilito al 13 giugno per le scuole elementari, medie e superiori. Per le classi terze degli Istituti professionali e dell'Istituto d'Arte le lezioni avranno termi[illegible] il [illegible] giugno, per permettere lo svolgimento degli esami [illegible] qualifica professionale. L'attività didattica nelle scuole materne si concluderà invece il [illegible] giugno.

In base al calendario i giorni utili [illegible] lezione ammontano a 201 per le terze degli Istituti professionali [illegible] d'arte [illegible] a 207 per le scuole elementari, medie e superiori. Nella materna l'attività didattica è di 221 giorni. In realtà, in base alle norme europee, per elementari, medie e superiori sono sufficienti, se il Collegio dei docenti è d'accordo, 200 giorni effettivi di lezione. I giorni in più, in base ai nuovi poteri di autonomia scolastica, possono essere utilizzati in vari tipi di attività, comprese quelle di «recupero» [illegible] di sostegno per alunni in difficoltà, non più quindi obbligatorie come lo scorso anno scolastico, ma programmate singolarmente in ba[illegible] alle esigenze delle varie scuole. [b. bas.]

Ad Aosta centauri riuniti. Gare nella Val d'Ayas

Week-end tutto dedicato a moto e auto storiche

AYAS. Fine settimana valdostano tutto dedicato alle [illegible] storiche [illegible] alle moto. Ad Aosta ieri alle 17 [illegible] cominciato il XVIII «Motoraduno internazionale delle Alpi» organizzato dal Moto club Ccs Cogne. Nello stesso momento, a Saint-Vincent, è cominciato il «Tro[illegible] Valle d'Aosta - Coppa val d'Ayas», manifestazione di regolarità per auto storiche, ad inviti, valida per il 4° campionato Piemonte e Valle d'Aosta e per il 1° «Criterium alpino - Trofeo Casinò de la Vallée». Fino all'anno scorso il «Trofeo Valle d'Aosta» si disputava in inverno, la «Coppa val d'Ayas» in estate. Quest'anno la Pinerolo Sport Motor Time, che organizza la gara in collaborazione con Lancia, Casinò di Saint-Vincent [illegible] Apt Monte Rosa, ha deciso di riunire le due prove in un'unica importante manifestazione che raduna i migliori specialisti del settore. Oggi alle 10 comincia [illegible] Saint-Vincent il «Trofeo Valle d'Aosta», lungo 148 km, che attraverserà Verrayes, Pollein, Les Fleures, Villeneuve, Meod, Ville Sur Sarre, Aosta (riordino alle 14,19 in piazza Chanoux), Quart (prova [illegible] precisione alle 15,40) [illegible] poi ritorno [illegible] Saint-Vincent. Domani alle 9, dalla cittadina termale, comincerà la «Coppa val d'Ayas», 137 km attraverso le località turistiche [illegible] vallata. I concorrenti affronteranno il col Tzecore per raggiungere Brusson, Champoluc [illegible] rientrare [illegible] Saint-Vincent attraverso il col di Joux. Il motoraduno internazionale oggi [illegible] mezzogiorno arriverà a La Magdeleine per il pranzo. Questa sera, riservata ai partecipanti, ci sarà una serata danzante nella sede del Motoclub Ccs Cogne, con elezione della «Miss». Domani a mezzogiorno i motociclisti sfileranno nelle vie di Aosta e, dalle 15, ci saranno classifiche [illegible] premiazioni. Una curiosità: ad ogni partecipante sarà regalato un vasetto di miele della Valle. [s. ser.]

Accordo tra il Torino e la Telecom, lezioni nella colonia di Gressoney-Saint-Jean

Scuola di calcio nel soggiorno estivo

Ieri la consegna degli attestati di partecipazione

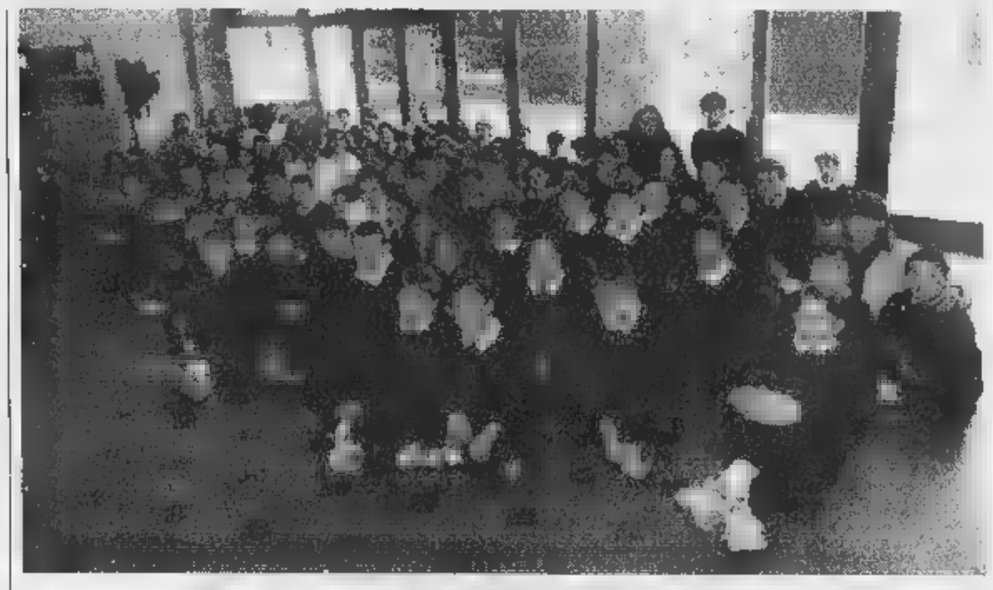

Nelle due foto in alto i bambini partecipanti al primo turno del soggiorno estivo Telecom nella struttura di Gressoney-St-Jean Ieri sono intervenuti ex giocatori e tecnici del Torino per consegnare gli attestati di partecipazione ai corsi calcistici A fianco, la colonia gressonara

GRESSONEY-ST-JEAN. Bambini in festa, ieri, nella colonia estiva Telecom di Gressoney-Saint-Jean. I giovani partecipanti ad uno dei soggiorni più esclusivi dell'azienda telefonica hanno ricevuto la visita dell'ex calciatore del Torino Giu[illegible] Pallavicini [illegible] di altri tecnici federali, che hanno consegnato ai bambini gli attestati di partecipazione al corso [illegible] tecnica calcistica in fase di svolgimento nella colonia.

L'iniziativa della Telecom [illegible] intitolata «Idea Sport» e quest'anno è tutta dedicata al calcio, nei 15 soggiorni estivi sparsi sul territorio nazionale. Quello di Gressoney-Saint-Jean è considerato il «fiore all'occhiello» del settore. A pochi passi dal campo sportivo, circondato dal verde, il soggiorno [illegible] [illegible] proprietà Telecom [illegible] ospita, a pieno regime, 215 bambini [illegible] bambine di 11 [illegible] 12 anni di età.

Ieri mattina [illegible] arrivati nella struttura, oltre [illegible] Giuseppe Pallavicini, anche Renato Carrain, docente di tecnica calcistica all'Istituto Superiore di Educazione Fisica di Torino e Guglielmo Gabetto, collaboratore delle squadre giovanili del Torino e titolare dell'omonima scuola calcio. La Telecom ha stretto un accordo con il Torino per svolgere lezioni di tecnica calcistica nei soggiorni estivi aziendali. E ieri i tecnici hanno consegnato agli ospiti della colonia [illegible] documento che attesta la partecipazione alla «mini scuola» di calcio, che durerà tutta l'estate, suddivisa nei diversi turni [illegible] soggiorno.

Nella struttura di Gressoney-Saint-Jean [illegible] presente un istruttore di calcio coadiuvato da collaboratori, per insegnare ai giovani ospiti i segreti del calcio. Ogni turno di vacanza dura 18 giorni. A Saint-Jean arrivano bambini provenienti [illegible] tutta Italia, figli di dipendenti Telecom.

I soggiorni [illegible] cominciati il 16 giugno, con [illegible] primo turno da 18 giorni. Proseguiranno fi[illegible] al 4 settembre, quando gli ultimi ospiti lasceranno la colonia estiva per rientrare nelle città. Nella struttura della Telecom sono ospitati in questi giorni 193 bambini. Per la normale attività della colonia [illegible] impegnate, in media, 109 persone. Il responsabile pedagogico della struttura è Sandro Cappellin, insegnante con alle spalle una l[illegible] esperienza di lavo[illegible] nei [illegible]ggiorni estivi Telecom di tutta Italia. [s. ser.]

Nuova Nissan Primera.

L'auto guarda avanti. Voi guardate dentro.

E poi guardate i numeri:

24.490.000: il prezzo grazie all'incentivo del Governo sulla rottamazione.

Oppure **2.000.000** di incentivo Nissan sulla valutazione di qualsiasi usato anche sotto i 10 anni.

Inoltre **18.000.000** di finanziamento a tasso [illegible] con [illegible] (rate da 500.000 lire, per 36 mesi - TAN 0% - TAEG 0,91%).

NISSAN

Solo Primera [illegible] dà [illegible] questo [illegible]

Nissan [illegible] su internet: www.nissan.it.

albatros

La [illegible] concessionaria [illegible] per la [illegible] d'Aosta in Quart Regione Amérique 107 Tel. 0165/765872-765419-765324 Fax 765849

un cd-rom CHE ha INCISO molto SUL 1996

anzi tutto

❑ Desidero acquistare Tutto La Stampa Compact 1996 (L. 300.000)
❑ Se in possesso delle annate precedenti (L. 200.000)
❑ Desidero acquistare le annate 1992, 93, 94 e 95. Codice (L. 200.000)
❑ Desidero acquistare la collezione completa dei CD-ROM Tutto La Stampa 92-96 (L. 600.000)
❑ Il CD-ROM [illegible] (1-92) (L. 200.000)

Pagamento: ❑ contrassegno ❑ assegno non trasferibile intestato a "Editrice La Stampa Spa" (I prezzi sono comprensivi di Iva e spese postali).

[illegible] Cognome . . . [illegible]
Società/Ente [illegible]
[illegible] P.IVA e cod. fisc. [illegible]
Firma

Ritagliare e spedire questo coupon a: La Stampa - Ufficio Marketing - Via Marenco, 32 10126 Torino. Oppure via fax, 011-6568793

[illegible] 167-862865

Dal 1992 al 1996. La collana prosegue con il quinto CD-ROM, che raccoglie tutto [illegible] che La Stampa ha pubblicato in un anno, [illegible] il potente software Hypersystems (Dos, Windows e Windows 95), rapido esauriente e semplice da [illegible]. Tutto La Stampa 1996 contiene tutta l'attualità italiana ed estera dell'anno, la cronaca, la cultura, l'economia, lo spettacolo, lo sport. Una realtà arricchita da commenti, inchieste e interviste e dai supplementi Tuttoscienze, Tuttolibri, Tuttosoldi. E in più l'enciclopedia geografica, [illegible] schede monografiche sui paesi di tutto il mondo. Un appuntamento da non perdere: [illegible] capire, per approfondire, per non dimenticare.

tutto LA STAMPA Compact

L'abbondante pioggia ha fatto cedere alcune travi nella parte più antica del complesso

Crolla il monastero delle benedettine

Sos dal santuario di Belmonte

E' crollata una parte del monastero delle monache benedettine, l'edificio più antico del santuario di Belmonte, sopra Valperga. Le abbondanti piogge di questi giorni hanno fatto cedere, ieri pomeriggio, alcune travi che sostengono la stanza centrale rendendo pericolante il tetto. I danni sono ingenti: alcune centinaia di milioni. Rischia di andare perduto, così, un pezzo di storia di notevole importanza, non solo per la popolazione canavesana.

Basti pensare, infatti, che secoli fa proprio il monastero fu mèta del passaggio della Sindone. Del crollo della capriata se ne sono accorti i frati che vivono nel santuario. «Abbiamo sentito un forte boato - afferma padre Pacifico, padre guardiano del convento -. Adesso speriamo che cessi di piovere». La Soprintendenza ai beni monumentali già stata avvertita del disastro. «Bisogna fare in fretta: - dice Federico Fiandro, presidente dell'Ente Parco del Sacro monte di Belmonte - quello che è successo è solo il risultato della mancanza di fondi che non ha permesso una costante manutenzione del complesso».

Le travate crollate e quelle che sostengono miracolosamente il tetto del monastero vecchie, il convento, anche se attiguo all'edificio che fu destinato alle suore benedettine nel XIV secolo, non corre invece pericolo. L'edificio che rischia di crollare è uno dei più antichi monasteri sorti in Canavese. Nel 1601 fu poi abbandonato dalle monache e utilizzato dai padri francescani fino al 1700 quando venne eretto l'attuale convento di Belmonte. «Il rischio che crolli tutto è davvero concreto. «Siamo preoccupati - continua padre Pacifico -, il tetto potrebbe cedere completamente da un momento all'altro e portare via con sé mura antichissime, inestimabile valore». Ora sperare in un miglioramento delle condizioni meteo non è più sufficiente. «Anche dovesse smettere di piovere - conclude Fiandro - il problema non sarebbe risolto al massimo rimandato».

[gp. mag.]

Il santuario di Belmonte rappresenta una mèta religiosa più frequentate in la nostra regione: «Adesso è necessario l'intervento della Sovrintendenza»

OLIVETTI

Mobilità dietro l'angolo?

Torna ad affacciarsi lo spettro della mobilità, negli stabilimenti Olivetti in Canavese? Sì, secondo i vertici Fiom-Cgil. «L'azienda - si legge in un comunicato -, oltre alle 500 mobilità richieste per Marcianise, sta decidendo in modo assolutamente unilaterale di riservarsi, per ora, altri 500 posti di cui circa in Canavese. E questo che Colaninno, ad un tavolo ufficiale come quello del ministero dell'Industria, abbia formalmente dichiarato che per il '97 in Italia non si prevedono esuberi e quindi eccedenze occupazionali».

Secondo la Fiom, al sindacato non è mai giunta alcuna comunicazione circa l'apertura di una fase di crisi aziendale. «Il comportamento della Olivetti è inaudito - dicono i sindacalisti -, nell'incontro del 3 luglio a Roma tali questioni dovranno essere chiarite».

[m. rev.]

Nuovo progetto del Consorzio per il Distretto Tecnologico del Canavese

«Il laser può battere la crisi»

Alla Rtm nasce un polo tecnologico d'avanguardia

Anche il laser entra a far parte dell'elenco di iniziative per il rilancio del Canavese. La creazione di un «Polo per le tecnologie laser» è, infatti, l'ultimo progetto del Consorzio per il Distretto Tecnologico del Canavese: l'obiettivo è dare al territorio la possibilità di sviluppare le molte potenzialità di questo settore, che occupa già un posto di rilievo nell'economia locale.

«Il nostro compito - sostiene Piero Pomella, presidente del Consorzio - è rivitalizzare e incentivare le piccole e medie imprese che già operano in Canavese. Con il Polo per le tecnologie laser si vuole frenare l'emorragia di aziende che, soprattutto nel settore della meccanica, utilizzano il laser, offrendo loro i vantaggi e quelle condizioni di lavoro ideali che altrimenti troverebbero altrove».

Al centro di questo polo tecnologico ci sarà la Rtm di Vico, in Valchiusella, che da circa 20 anni dedica al laser investimenti e risorse, soprattutto nel campo della ricerca. Ma sono una quindicina, in tutto il Canavese - da Ciriè a Lugnacco, da Caluso a Rivarolo, senza dimenticare l'Olivetti -, le industrie che già utilizzano il laser per le attività produttive. «La cultura del laser - dice Maichi Cantello, direttore tecnico della Rtm - non manca; e non le aziende meccaniche, nelle quali la tecnologia laser può avere diverse applicazioni».

Ieri, nella sede della Rtm, il polo per le tecnologie laser è stato ufficialmente presentato ai rappresentanti del mondo industriale e politico canavesano. Al più presto verranno avviate le prime iniziative concrete: lo sportello informativo, un laboratorio di sperimentazione (entrambi negli impianti di Vico) e corsi di formazione. «Diffondere la tecnologia laser - spiega ancora Cantello -, organizzare dei servizi comuni, incrementare l'offerta sul mercato: gli impegni che porteremo avanti nei prossimi mesi». Aggiunge Pomella: «Ci sono i presupposti per far diventare il Canavese una punta avanzata di questa tecnologia innovativa, a livello nazionale ed europeo».

[m. rev.]

Rapina a Mazzè

Momenti di terrore ieri mattina per rapina alla Crt di Mazzè, via Italia 21. Alle 8,45, quattro banditi armati pistole ed con il viso parzialmente coperto, hanno fatto irruzione in b in quel momento c'erano gli impiegati Piero Garetto, 39 anni, di Strambino, Barbara Vecchio, 24 anni, di Foglizzo, e sei clienti. Mentre tre banditi tenevano a bada clienti e personale, un quarto si dirigeva alle casse, impossessandosi di 57 milioni tra denaro contante, valuta estera e assegni. Tutto è durato una manciata di minuti: i rapinatori sono usciti indisturbati, fuggendo a bordo di una «Croma» che avevano parcheggiata poco distante. Senza esito i posti di blocco dei carabinieri.

Suoni Gran Paradiso

Sarà il concerto più alto dell'estate in Canavese quello che bato 26 luglio, alle 11, vedrà impegnati i giovani musicisti dell'Assieme di ottoni dell'orchestra sinfonica giovanile del Piemonte. Si esibiranno al Pian Ballotta, a quota 2500 metri, lungo il sentiero che collega il Parco del Gran Paradiso con quello della Vanoise. Organizzano gli «Amici del Gran Paradiso»: «Il concerto inserito nella rassegna "I del Gran Paradiso" vuole essere un ideale omaggio all'Europa, a cinquant'anni dalla firma del trattato di Roma, in un ambiente di viva qual è il Gran Paradiso che con il confinante Parco della Vanoise rappresenta la più vasta area protetta dell'Europa occidentale».

DOVE & QUANDO

Alle 21,15, in piazza Ottinetti a Ivrea, Teleradio Eporedisse organizza una partita di scacchi con i pezzi impersonati da figuranti in costume medievale. La partita vuole riproporre celebre sfida che vide opposti, nel XIV secolo, Jolanda, figlia del castellano Renato di Challant, e il paggio Fernando. Biglietti a 10 e mila lire.

DAL VIVO. Rinviato alla prossima settimana il concerto latinoamericano in programma oggi alle 21 in piazza Litisetto a Rivarolo gli «Havana express».

Alle 21,30, in sala Santa Marta a Ivrea, l'Associazione del Castello propone una proiezione di diapositive riguardanti il sistema solare.

Alle 21, nel cortile della Banca di Credito Cooperativo di Vische, la locale compagnia dei «Tredici a teatro» presenta la commedia «Carlin Cerutti, sarto per tutti». Ingresso libero.

Nel cortile di Santa Marta ad Albiano prosegue la settima edizione della Festa brasiliana. Alle 19 apre il ristorante, con specialità italiane e del Brasile; alle 21,15 il «Forrò», la partecipazione straordinaria dell'interprete di «Uma brazilera» (per molti nelle classifiche di vendita) Dilene, insieme al gruppo dei Brazilian Love Affair. L'ingresso è libero.

S'inaugura alle 18, in sala Santa Marta a Ivrea, la collettiva dei pittori del gruppo torinese «Acca 85». La rassegna è visitabile fino al 8 luglio, tutti i giorni dalle 16 alle 19.

Proseguono a Candia le celebrazioni per i novant'anni di fondazione della banda «La primavera»: alle 15, sul sagrato della chiesa, saggio dei ragazzi del di orientamento musicale; alle 21 il concerto della banda candiese. Ad Aglié si esibiscono, alle 21 sul piazzale Poggionetto, le bande musicali di Caluso e Valperga.

Continua la festa brasiliana ad Albiano

FESTA. Oggi e domani, a **Vico**, festa di San Giovanni: in entrambe le serate balla con l'orchestra «Franco e i Fantasy». La patronale della frazione **Muriaglio** di Castellamonte propone, alle 21, il «Viares» in piazza, seguito dal concerto della banda; domani alle 15 intrattenimento all'aperto. All'agriturismo «Il Narciso» questa sera si balla con i «B and G». Alle 16,30, a **Montanaro**, riapre i battenti la mostra di pittura e hobby. danzante (inizio alle 21) vede ospite l'orchestra Paradise. Grigliata, alle 20 in piazza Adua a **Bonigno**, allietata dalla musica del Duo Primavera. A di Rivarolo s'inaugura la Sagra del Tomino: alle 19 apertura del padiglione e alle 21 si balla con I Mirage. Programma di musica latinoamericana a **Cintano**, mentre domani le danze proposte Tino e gli Amici. A **Banchette** musica giovane con Midnight Express.

NI. Festeggia il trentennale di fondazione il Gruppo Alpini di Bairo. Alle 21, in Municipio, concerto del coro Ana di Ivrea. Domani alle 9,30 il raduno e la sfilata delle penne nere. Analoga manifestazione a Forno, dove il gruppo locale compie settant'anni.

Alle 21, nel Castello Malgrà di Rivarolo, Beppe Gambetta e Carlo Aonzo presentano un concerto per strumenti a corda dal titolo «Romantiche sonorità degli inizi del secolo dalla terra di Liguria».

E' in programma domani il primo appuntamento della seconda edizione del «Mercatino del Gran Gran Paradiso». In località Pian della Balma, possono esporre solo raccoglitori di merce antica e/o usata, collezionisti privati. Telefonare (0124) 953.185 e 26.047.

IA, PODISMO. «Giro delle frazioni», domani a Ingria in Valsoana: è corsa podistica su un tracciato collinare di 7 km percorrersi due volte. Ritrovo alle 8 nella piazza del Comune, partenza alle 9,45. La manifestazione è organizzata dai giovani sportivi di Ingria. Per informazioni telefonare al numero 0124/629.704.

Porte aperte sabato 28 e domenica 29

A.D. Motors
C.so Vercelli, 66 - Torino - Tel. 011/2489100 r.a.
C.so Vercelli, 285 - Torino - Tel. 011/200568 r.a.

Central Motors
C.so Ferrucci, 24/E - Torino - Tel. 011/4341900 r.a.
C.so Francia 138/A - Collegno (TO) - Tel. 011/784088 r.a.

*Con gli incentivi sulla rottamazione, chiavi in mano, A.P.I.E.T. esclusa

La nuova Toyota Corolla è tre porte, cinque porte e station wagon, anche 4WD, con motori 1300 e 1600, tutti 16 valvole. E non solo: anche G6 1300 con cambio sportivo a sei marce. Toyota Corolla a partire da L. 18.510.000*: venite a scoprire perché non è solo una macchina.

TOYOTA

Nell'ambito del Festival di musica italiana, organizzato dal Casinò per l'estate 1997

Biagio Antonacci a Saint-Vincent

Il cantautore proporrà i brani dell'album «Il mucchio»

Il cantautore e musicista Biagio Antonacci sarà a «Palais Saint-Vincent»

SAINT-VINCENT. Musica amata dai giovani e apprezzata dalla critica questa sera a Saint-Vincent, nell'ambito del calendario del Festival di musica italiana organizzato per l'estate '97 dal Casinò da Saint-Vincent. Ospite del «Palais Saint-Vincent» sarà Biagio Antonacci, in scena a partire dalle 21,30.

Il cantautore e musicista, che per l'occasione suonerà la chitarra, sarà affiancato da Fabio Coppini, alle tastiere; Massimo Varini, alla chitarra solista; Lorenzo Poli, al basso; Gabriele Fersini, alla chitarra solista; Paolo Bianchi, alla batteria.

Nel concerto Biagio Antonacci ripercorrerà la sua «storia musicale», nella quale sovente si intrecciano le sue storie».

Nato alla periferia di Milano, il cantante ha trascorso la sua adolescenza tra episodi tristi e momenti belli, nell'ambito di un ambiente difficile, perché caratterizzato da gravi situazioni di emarginazione. Da giovanissimo suonava la batteria. Ed è stata proprio questa passione a dargli l'opportunità di «riscattarsi» e di entrare nel 1989 nell'ambiente musicale nazionale. Il suo primo disco, dal titolo «Sono cose che capitano». Ma è stato il secondo album, «Adagio Biagio», che lo ha lanciato all'attenzione del grande pubblico.

> Nel 1989 il suo primo disco dal titolo «Sono cose che capitano» Ma è stato il 2° album «Adagio Biagio» a fargli conquistare l'attenzione del pubblico

Lo scorso anno la pubblicazione del suo quinto album, «Il mucchio», di cui è anche produttore, assieme a Fabio Coppini. Ad accompagnarlo musicalmente nell'impresa sono stati Paolo Costa, al basso; l'ex «Simple Minds» Mel Gaynor, Mel Gaynor, alla batteria; Fabio Coppini, alle tastiere; Massimo Marini e Paolo Giordano, alle chitarre; Alberto Stagnoli, al violino; Lele Leonardi, alla chitarra acustica.

«Il mucchio» è un album molto ricco dal punto di vista espressivo, contiene melodie e ritmi che si «adeguano» ai vari stati d'animo di Antonacci. Un disco che ha esaltato la facilità che il cantante ha di comunicare attraverso la musica e di trasmettere sensazioni ed esperienze. La critica ha molto apprezzato l'ultimo lavoro di Biagio Antonacci, sul quale è anche impermeata la sua tournée.

I biglietti si possono trovare in prevendita da «Baribbà», a Courmayeur; al «Match music store», ad Aosta; da «Bianchedi musica», a Saint-Vincent; da «Cerruti dischi», a Verrès; all'hôtel «Ponte romano», a Pont-Saint-Martin. Fuori Valle i biglietti possono trovare al «Disco internazionale» di Ivrea e alla «Sound & Vision» di Biella. Negli stessi punti di prevendita si possono già trovare i biglietti del concerto dei «Pooh», in calendario nell'ambito della rassegna «Palais-Saint-Vincent» sabato luglio.

Sandra Bovo

FILM DEL WEEK-END

Un atto d'accusa contro l'omicidio e una storia di amori e tradimenti

DUE film interessanti per questo ultimo fine settimana giugno, che vede riaprire il Monte Bianco di Courmayeur e proseguire il cinema all'aperto di St-Vincent.

«Ultimo appello» di James Foley ripropone il cinema di un regista molto attento alla realtà americana, alle contraddizioni, ai suoi problemi intestini: siano essi dei rapporti generazionali a metà fra la tenerezza e il cinismo o delle situazioni conflittuali ed estreme di violenza quasi insotenibile. «Ultimo appello» unisce entrambi questi elementi in una storia che si configura come un durissimo atto d'accusa verso l'omicidio, sia esso un atto di odiosa sopraffazione individuale sia, invece, atto di giustizia collettiva.

Tratto da un romanzo di John Grisham, il film racconta infatti come un giovane avvocato ambizioso e appassionato assuma la difesa di suo nonno, un membro del KKK accusato di aver ucciso due bambini di famiglia ebrea per questione di odio razziale e per questo in attesa da sedici anni dell'esecuzione capitale. Il motivo che lo spinge non né la solidarietà parentale né la convinzione dell'innocenza del suo cliente, quanto l'avversione alla barbarie della a gas e ai lugubri rituali che la precedono e la accompagnano. Nonostante il suo impegno non ce la farà a risparmiare a nonno l'atrocità di quella cerimonia, ma l'evento li vedrà, entrambi, profondamente cambiati.

Il regista Anthony Minghella

«Il paziente inglese» di Anthony Minghella, fresco vincitore di nove Oscar, racconta invece una storia di passioni e tradimenti, di battaglie e colpi di scena, ambientata sullo sfondo dei paesaggi tici del deserto egiziano o di quelli solari e artistici dell'Italia centrale. Il tutto è articolato su una struttura circolare, nella quale si intrecciano due struggenti storie d'amore.

La vicenda parte da un monastero in Toscana, dove quattro persone cercano di trovare un po' sollievo alle loro ferite, fisiche e morali. Siamo alla fine della seconda guerra mondiale un misterioso «paziente inglese», ustionato e senza vede riaffiorare frammenti del passato attraverso le allucinazioni provocate della morfina. E, mentre intorno a lui si muovono un'infermiera che vuole ritrovare la gioia di vivere, un ladro che non sa sfuggire alla sua sorte e un indiano che disinnesca gli esplosivi, dal delirio prende forma un'antica e dolorosa passione per una nobildonna, vissuta tanto tempo prima quando la guerra doveva ancora incominciare.

Luciano Barisone

ULTIMO APPELLO
James Foley
con Gene Hackman
Cinema: Corso, Aosta

INGLESE
Anthony Minghella
con Ralph Fiennes, Juliette Binoche, Kristin Scott-Thomas, Willem Dafoe
Cinema: Monte Bianco, Courmayeur e Palais, Saint-Vincent (domani)

GIORNO E NOTTE

Châtillon

Le bande in piazza

In occasione della festa di San Filippo, il corpo musicale di Châtillon organizza 4 giornate di concerti. I festeggiamenti s'iniziano oggi, alle 21, in piazza Chanoux a Châtillon con un concerto della filarmonica di Châtillon, diretta dal maestro Davide Enrietti, che domani, a partire dalle 9,30, sfilerà per le vie del paese. La manifestazione proseguirà mercoledì, alle 21, al «Palais St-Vincent», con un concerto del corpo musicale di Sassari, diretto dal maestro Raffaele Polcino, a seguire l'esibizione della banda di Châtillon. Giovedì 3 luglio ultima giornata della manifestazione: alle 21, nel parco della Casa del Conte Luda, si ritroveranno a suonare le filarmoniche di Châtillon e di Sassari.

Gressan

Festa al «Blu Max été»

Proseguono gli appuntamenti del sabato sera alla discoteca all'aperto «Blu Max été». Oggi «Birra e balla!», un happening di musica e birra, con grigliata per tutti e un grande spettacolo di animazione con il mooving jockey Charly e le sue ballerine.

Aosta

Musica al «Nazionale»

Il Caffè Nazionale ospita la cantante e pianista aostana Tiziana Péaquin. La musica dal vivo è in programma dalle 21,30.

Courmayeur

«Celtica '97»

Seconda giornata della «Festa di musica e cultura celtica» a Courmayeur. Questa mattina, alle 10,30, una cornamusa itinerante annuncerà «Celtica '97 in Valle d'Aosta», che verrà presentata alle 17,20 nel Giardino dell'Ange, da Riccardo Taraglio. Alle 17,45, sempre nel «verde» dell'Ange, spettacolo di danze celtiche i «Clivis». Alle 20, nell'area pic-nic della Val Vény, cena celtica. A seguire, alle 21,30, concerto di musica celtica con la «Pietra nel campo» e l'arpita Steve Haggerty. Alle 23 verranno raccontati miti e leggende. La giornata di concluderà, alle 23,15, con la cerimonia druidica dell'accensione del «Grande fuoco».

Aosta

Liscio all'Unità

Prosegue questa sera, alle 21, nel piazzale Tzamberlet la Fe dell'Unità. In programma ballo liscio con «Nando show». Alle 21,30 il tombolone.

Musica Anni e 80

Per la festa dell'Insula Lys oggi, dalle 21, musica Anni 70 e 80 i «Paradise». Durante la serata verranno elette la Miss Insula Lys e le ancelle. Ingresso lire 10 mila.

[sa. b.]

Spettacolo prodotto dall'associazione «Adret»

«Mémouère tsantaye» nel borgo di Donnas

DONNAS. Si canta, si recita e si narra questa sera nel borgo di Donnas. L'occasione è quella creata da «Mémouère tsantaye», lo spettacolo, ideato dall'attrice e in questo caso regista, Agnese Molinaro, che viene proposto oggi, dalle 21,30. Lo spettacolo, che in caso di maltempo sarà rinviato a domani, è stato prodotto dall'associazione culturale «Adret».

Il borgo come «contenitore di memorie». La «memoria» è Alfonso Vuillermoz, anni, che guiderà gli spettatori per le vie del Borgo, attraverso un itinerario immaginario nato dalle canzoni che lui ha ricordato a Marinella Viola, del coro «Quatre Saisons», e che la formazione corale ha messo in musica. Ad accompagnare «barba Fonso» sarà il fisarmonicista Leonardo Rous. I canti saranno rappresentati da nove attori (Beppe Bonavolontà, Paola Bortolotti, Marisa Chenuil, Francesco Felisini, Fabrizio Ferrari, Daniela Lupo, Alberto Melis, Silvino Morosso e Anna Nicco). Cinque i motivi prescelti: «Nella nostra bella Valle d'Aosta»; «Paul et Virginie», tratta da motivo nato dal celebre romanzo di Bernardin de Saint-Pierre; «L'ermitage» e «Un gran fatto», che parlano d'amore; «Canté bela bergera», che racconta i «pettegolezzi» delle pastorelle.

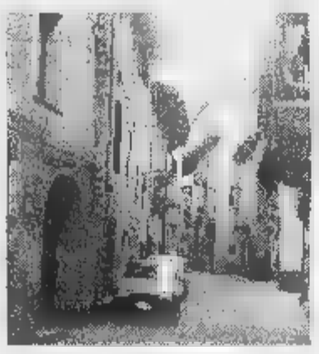

Il borgo di Donnas

A promuovere «Mémouère tsantaye» è stato il Comune di Donnas, in collaborazione con la biblioteca comunale. **[sa. b.]**

Sport, documentari, cinema nei programmi delle televisioni francofone

Commedia firmata Vadim su Tsr

Il gioco «Fort Boyard» ritorna questa sera su F2

Un film alle 9,55 Tsr. E' «*Si Don Juan était une femme*» (Francia, 1972, 90'), di Roger Vadim, con Brigitte Bardot, Mathieu Carrière e Robert Hossein. Ne è protagonista una seduttrice e gaudente, che confessa i peccati al cugino, giovane prete, inducendolo in tentazione.

Alle 11,55 **France 2** trasmette, in diretta da Sydney, la rivincita dell'incontro internazionale di rugby Australia-Francia. Il primo spettacolare confronto, fra quelle che sono due delle più forti rappresentative mondo, si è concluso con la vittoria degli australiani.

Alle 14,45 la rete francese prosegue con la serie documentaria «*Le planète miracle*», raccontando l'origine della vita sulla Terra. Subito dopo va in onda «Le harem du babouin d'Ethiopie», un documentario di Jean-Yves Collet, ritratto della vita sessuale di un gruppo di babbuini che vivono sugli altipiani d'Etiopia a oltre tremila metri quota.

Alle 20,05, Tsr propone la prima delle 5 puntate della serie «*Les cauchemars de la nature*», dedicata all'analisi delle paure innate degli esseri umani nei confronti degli animali selvatici. E alla dimostrazione della loro infondatezza. Alle 20,35, la rete svizzera prosegue con un film, scelto direttamente dagli spettatori. L'opzione è fra «*Pretty Woman*» (Usa, 1990, 116'), commedia sentimentale di Garry Marshall, Richard Gere e Julia Roberts, «*Point Break*» (Usa, 1991, 117'), action-movie vertiginoso e spettacolare di Kathryn Bigelow, con Patrick Swayze e Keanu Reeves, e «*58 minutes pour vivre*» (Usa, 1990, 118'), poliziesco muscolare e acrobatico di Renny Harlin, con Bruce Willis.

Un'immagine dal film «Pretty Woman» diretto da Garry Marshall e interpretato da Richard Gere e Julia Roberts

Alle 20,50 **France 1** conclude la sua serata con la nuova edizione di «*Fort Boyard*», il gioco a squadre, atletico e avventuroso, condotto da Patrice Laffont e Cendrine Dominguez. **[L. b.]**

STASERA AL CINEMA

AOSTA

CORSO. (0165) 35.566. **L'ultimo appello.** L. 12.000; 19.000.

GIACOSA. Tel. (0165) 262.220. CHIUSO PER FERIE fino al 28 agosto.

SAINT-VINCENT

PALAIS CASINO. Tel. (0166) 512.875. CHIUSO.

COURMAYEUR

BIANCO. (0165) 841.206. **Il ciclone.** L. 10.000; 8000.

DES GUIDES. Tel. (0165) 949.473. CHIUSO.

CHAMPOLUC

SANT'ANNA. Tel. (0125) 307.463. CHIUSO.

IVREA

Tel. (0125) 641.480. CHIUSO.

POLITEAMA. Tel. (0125) 641.571. **Il ciclone.** : 20; 21,40.

ABCINEMA. Tel. (0125) 425.064. CHIUSO.

TV IN VALLE

Raitre

14; 19,35; 22,45 **Tgr della Valle d'Aosta**

France 2

14 — **Journal**
14,45 **La planète miracle**, doc.
15,55 **Documentaire animalier**
16,55 **Jeu d'enfants**, film tv
18,15 **Le renard**, série
19,20 **Qui est qui?**, jeu
20 — **Journal**
20,50 **Fort Boyard**
22,35 **Farce attaque... Nice**
23,50 **Journal de la nuit**

Television Suisse Romande

13 — **Tj-Midi**
13,10 **Police**, série
14 — **Tv à la**
17,15 **Flipper le dauphin**
18 — **Da Si da La**
18,25 **Chacun sa route**, série
19,30 **Tj-soir**
20,05 **Les cauchemars de la nature**
20,35 **Samedi à la carte**
22,40 **Columbo**, série

Tele Alpi

12,40; 19; 22; 0,15 **Alpitime**, notiziario regionale
14 — **The Box**, musicale
19,20; 22,20; 0,20 **Tg Canavese**
20,30 **Piazza Montecitorio**, rubrica

● Eventuali variazioni nei programmi sono causate non tempestiva da parte delle emittenti.

NELLE SALE DI TORINO

ADUA 200 c. G. Cesare 67, tel. 856.521. **Insoliti criminali.** Or.: 16,30; 18,30; 20,30; 22,30.
ADUA 400 c. G. Cesare 67, tel. 856.521. **Il ciclone.** Or.: 16,30; 18,30; 20,30; 22,30.
AMBROSIO MULTISALA c. V. Emanuele II 52, tel. 547.007. *Sala 1.* **Potere assoluto.** Or.: 15,45; 18; 20,15; 22,30. *Sala 2.* Or.: 16; 20,30. *Sala 3.* **Lilli e il vagabondo.** Or.: 15,50; 17,30; 19; 20,50; 22,30.
ARLECCHINO c.so Sommeiller 22, t. 581.71.90. **Potere assoluto.** Or.: 15,45; 18; 20,15; 22,30.
CAPITOL via San Dalmazzo 24, tel. 540.605. **Operazione gatto.** Or.: 15,25; 17,15; 19,05; 20,55; 22,45.
CENTRALE v. C. Alberto 27, t. 540.110. **Perversioni femminili.** Or.: 16; 16,10; 20,20; 22,30.
C. CHAPLIN 1 via Garibaldi 32/a, t. 436.07.23. **Il bagno turco.** Or.: 15,25; 17,15; 19,05; 20,55; 22,45.
C. CHAPLIN 2 via Garibaldi 32/a, tel. 436.07.23. **Sydney.** Viet. 14. Or.: 15,45; 18; 20,15; 22,30.
CRISTALLO via Goito 5, tel. 650.71.00. **Bugiardo bugiardo.** Or.: 16,30; 18,30; 20,30; 22,30.
DORIA v. Gramsci 9, tel. 542.422. **Il giorno per caso.** : 15,50; 18,05; 20,20; 22,35.
ELISEO GRANDE p. Sabotino, tel. 447.52.41. **Lilli e il vagabondo.** Or.: 16; 17,40; 19,20; 21; 22,30.
ELISEO BLU p. Sabotino, tel. 447.52.41. **Tutti giù per terra.** Or.: 16; 18,10; 20,20; 22,30.
ELISEO ROSSO p.zza Sabotino, tel. 447.52.41. **Scambio identità.** : 18,10; 20,20; 22,30.
EMPIRE p. V. Veneto 5, tel. 817.18.42. **Casa fare a Denver quando sei morto.** Or.: ; 18,10; 20,20; 22,30.
ERBA 1 corso Moncalieri 241, tel. 661.54.47. **Kolya.** Or.: 20,30; 22,30.
ERBA 2 corso Moncalieri 24, tel. 661.54.47. **Il paziente inglese.** Or.: 18,30; 21,30.
ETOILE via Bussoni ang. via Roma, tel. 530.353. Or.: 15,20; 17,10; 19; 20,55; 22,50.
FARO via Po 30, tel. 817.3323. **M.D.C. ra di** Viet. 14. Or.: 15,30; 18,30; 20,30; .
FIAMMA c. Trapani , tel. 385.20.57. **The Night Flier.** Or.: 16,15; 18,20; 20,25; 22,30.
IDEAL c. Seccalia 4, tel. 521.4316. **Sospesi nel tempo (Frightners).** Or.: 16; 18,10; 20,20; 22,30.
KING via Po 21, tel. 812.59.86. **Nirvana.** Or.: 15,30; 17,50; 20,20; 22,40.
KONG via S. Teresa 5, tel. 534.614. **Un uomo in prestito.** Or.: 16,30; 18,30; 20,30; 22,30.
LILLIPUT via XX Settembre 15 bis, tel. 537. **Il senso di Smilla per la neve.** Or.: 15,45; 18; 20,15; 22,30.
LUX Gall. S. Federico, tel. 541.283. **A volte ritornano.** Or.: 15; 18,55; 18,50; 20,45; 22,40.
via Montebello tel. 817.10.48. **Profondo Carmesi.** Or.: 16,30; 18, 20,30; 22,30.
NAZIONALE 1 via Pomba 7, tel. 812.41.73. **Zeus e Roxanne - Amici pinna.** Or.: 16,05; 18,20; 20,25; 22,30.
NAZIONALE 2 via Pomba 7, tel. 812.41.73. **Le onde del destino.** Or.: 16; 18; 22.
OLIMPIA 1 via Arsenale 31, tel. 532.448. **Il santo.** Or.: 15,30; 17,50; 20,10; 22,30.
OLIMPIA 2 via Arsenale 31, tel. 532.448. **Le cose che non ti ho mai detto.** Or.: 18,15; 18,20; 20,25; 22,30.
ROMANO Gall. Subalpina, tel. 562.01.45. **Ultimo bersaglio.** Or.: 16,30; 18,30; 20,30; 22,30.
STUDIO RITZ via Acqui 2, tel. 819.01.50. **Questo pazzo sentimento.** Or.: 15; 18,10; 20,20; 22,30.
NITTI via Roma 336, tel. **L'ultimo appello.** Or.: 15,45; 18; 20,15; 22,30.

TEATRI

TEATRO REGIO. Ore 21 a Bardonecchia Palazzo delle Feste. Orch. T. Regio diretta da R. Andorka. Musiche di Brahms e Schubert. Ingresso libero. Inf. tel. 0122/999.888. Ore 15 il Regio dietro le Quinte visita guidata al Teatro. Biglietteria ore 10,30-16. Tel. 8815.241/242.
AUDITORIUM p. Rosario. Serate Musicali di Primavera 1997, ore 21 6° concerto Orchestra Sinfonica Nazionale della Rai, dir. Eliahu Inbal. Inf. tel. 810.46 53 - 810.49.61.
COLOSSEO v. M. Cristina 71. Tel. 669.6034. Oggi ore 15 la delegazione Culturale degli affari dei Cinesi d'Oltremare della provincia di Zhejiang presenta la compagnia acrobatica di Hangchou. Rinnovo abbonamenti stagione . Teatro Colosseo 10-13; 19. Tel. .

Beverly Hills
Tel. 0161/93.52.43-98.71.03 Santhià
IL PIÚ GRANDE SALOTTO DEL LISCIO DEL PIEMONTE
TUTTI I GIOVEDÍ E SABATO SPAGHETTATA DI MEZZANOTTE OFFERTA DALLA
DOMENICA SERA: solo ballo cav. L. 15.000 dame omaggio cena + ballo L. .000 tutto compreso
GIOVEDÍ 3/7 ore 21
RIÒ ST TROPEZ e la sua BAND
SERA ORCHESTRA AURELIO e PATRIZIA
DOMENICA 29/6 pom. e ORCHESTRA MIKE e I SIMPATIA
Santhià - Autostrada TO-MI

LA STAMPA & PUBLIKOMPASS
PUBBLICITA' CHE VALE

ESTATE VILLA KATIUSCIA

OFFERTA

APPROFITTATE DEI SERVIZI ESTIVI

Lavaggio, battitura o anche soltanto il rinnovo frange dei Vostri tappeti
...fino al restauro o fedele ricostruzione per danni gravi.

Per la permuta o l'acquisto di un nuovo anche per seconde case
i nostri ***pagamenti personalizzati*** *vi verranno incontro.*
La prima rata a settembre, con comodo, dopo il rientro.

L'ombra e la frescura del nostro parco, naturalmente, sono omaggio.

AD Maurizio Paccinelli

VILLA VENTESIMO 20° ANNIVERSARIO

Villa Katiuscia

Tappeti Orientali e Argenti Antichi

aperto tutti i giorni, festivi compresi - pagamenti agevolati

Strada Panoramica Zegna - Regione La Volpe - Tel. 015 - 981526
COSSATO Biella

OASIS

Immagini sorprendenti, itinerari inediti, firme prestigiose, racconti di viaggi emozionanti, consigli utili per conoscere, amare, difendere, vivere in natura.

NUOVA

BUCO DELL'OZONO

Che cos'è, quali effetti ha su di noi e sull'ambiente, come può essere fronteggiato. Un dossier di OASIS realizzato con il Ministero dell'Ambiente e il CINEA dell'Università di Parma.

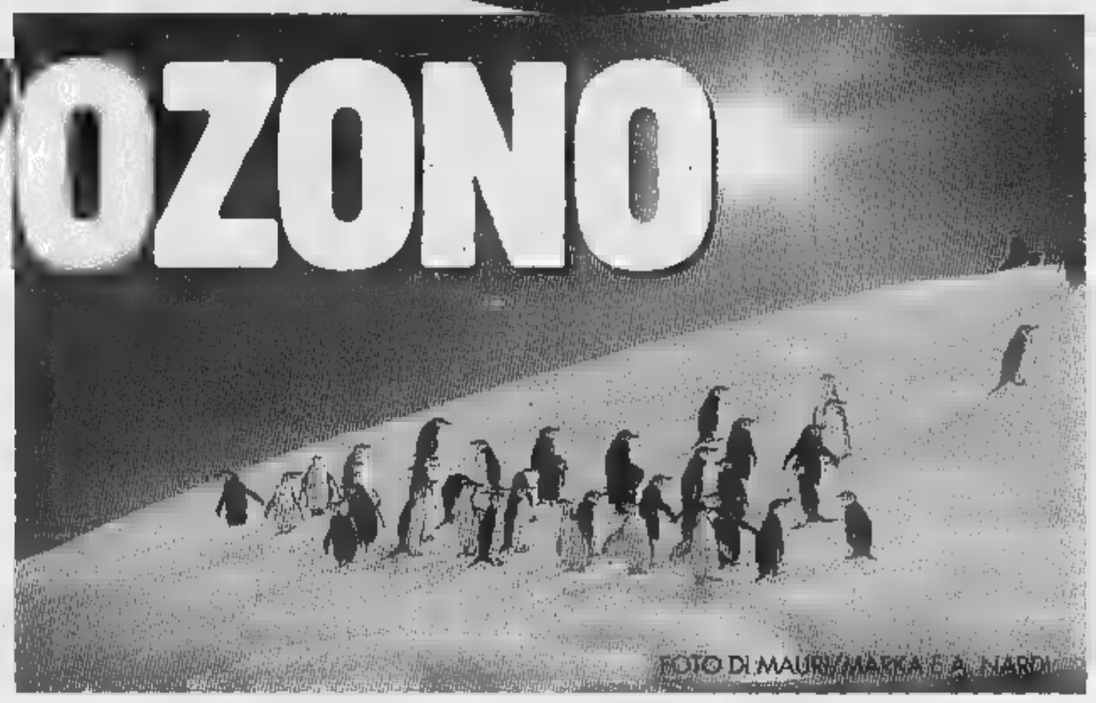

PROVINCIA DI BIELLA

12 itinerari sulle Alpi del Biellese per tutti gli appassionati di natura e di trekking

IL CERVO

L'erbivoro più maestoso d'Italia

PIEMONTE

Le aree protette della Provincia di Cuneo

AUSTRALIA

Diario di uno straordinario viaggio nei deserti del Sud

FARFALLE

Reportage di una metamorfosi

VIVERE LA NATURA

Mille consigli utili per le vostre vacanze estive

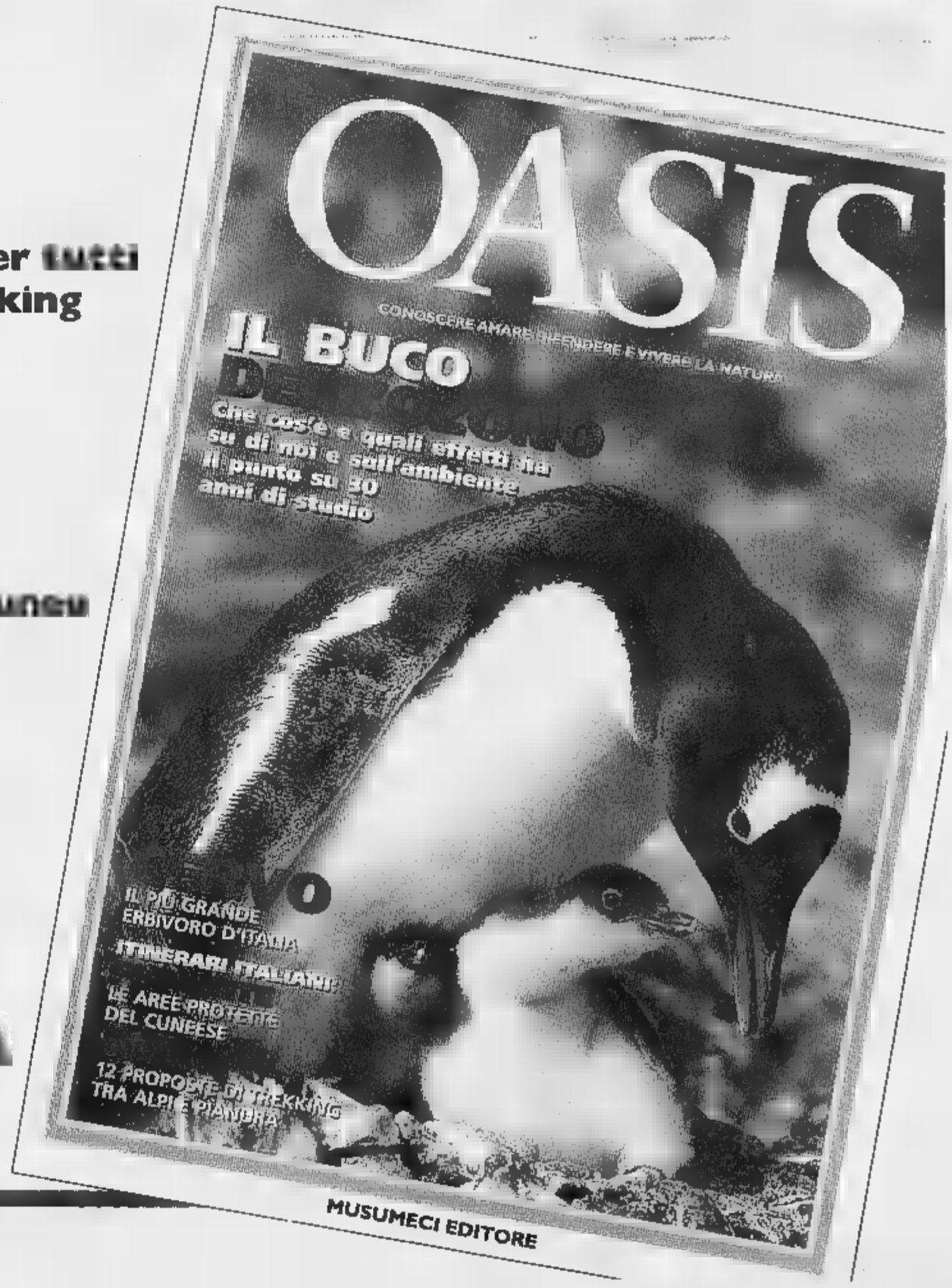

MUSUMECI EDITORE

Pallamano, nuovi acquisti e progetti ambiziosi per il Videoscar Cogne

«In serie A entro il Duemila»

Accordo quadriennale all'allenatore Vizzi

AOSTA. Due acquisti per puntare al salto di categoria. Il Videoscar Cogne ha definito gli arrivi delle giocatrici Daniela Satta, terzino, e Simona Chelo, pivot, con l'intento [redacted] rinforzare la squadra per ottenere la promozione nel campionato di serie A2 femminile di pallamano. Dopo [redacted] stagione caratterizzata da alti [redacted] bassi di rendimento, la formazione [redacted] presidente Massimo Ruffier ora vuole un ruolo [redacted] protagonista.

«Ci sono tutti i presupposti per poter lottare nelle posizioni di vertice della classifica - sottolinea l'allenatore Luca Vizzi -. Abbiamo definito l'arrivo delle due giocatrici sarde per potenzi[redacted] i punti carenti. Adesso siamo competitivi in tutti i ruoli. L'importante sarà affrontare il campionato con la massima tranquillità, evitando quelle pressioni che ci hanno condizionato quest'anno. Con la società ho sottoscritto [redacted] accordo quadriennale, [redacted] un programma che prevede la scalata alla massima serie entro il 2000».

«Il campionato da poco concluso è stato caratterizzato [redacted] due fasi - aggiunge Vizzi -. Nel girone di andata la squadra [redacted] è comportata in modo esemplare, mentre il ritorno è stato negativo, soprattutto [redacted] degli infortuni che ci hanno angustiato continuamente. La squadra ha comunque dimostrato, nei tornei che abbiamo disputato ultimamente, [redacted] avere ritrovato la condizione ottimale e di garantire la massima affidabilità».

A conclusione [redacted] stagione, il Videoscar partecipa al torneo di Cogne, in calendario oggi e domani nel centro sportivo di Epinel. Prendono parte alla [redacted]nifestazione, organizzata dal sodalizio aostano, [redacted] formazioni [redacted] serie B (Biella, Mugello e Videoscar) e due di A2, il Mortara [redacted] il Prometeo.

«Il torneo è [redacted] alti contenuti tecnici - spiega Vizzi -, visto che [redacted] presenti anche formazioni [redacted] serie A2. I nostri tifosi avranno l'occasione di vedere in azione Daniela Satta [redacted] Simona Chelo, le due nuove giocatrici che faranno sicuramente [redacted] un salto di qualità alla squadra. [redacted] società c'è grande entusiasmo, perchè abbiamo le carte in regola per disputare una stagione ricca di soddisfazioni».

Il programma prevede per oggi (inizio alle 14) la prima fase del torneo. Domani [redacted] in calendario le semifinali (alle 10,30 e alle 11,30) [redacted] finali a partire dalle 15. L'organico del Videoscar Cogne è formato da Erika Canale, Davina Demé, Anna Pirozzi (portieri), Stefania Canale, Marisa Gheller, Alessandra Giovinazzo, Daniela Satta, Alice Zorzettig (terzini), Eleonora Sorbara, Katia Zanello (centrali), Cinzia Blanc, Barbara Cordì, Barbara Morabito, Francesca Veronesi (ali), Simona Chelo e Loredana Garattini (pivot).

Sigfrido Beneyton

I due nuovi acquisti del Videoscar: Daniela Satta (a sinistra) e Simona Chelo

[redacted]

A Fénis la sesta prova

Con una gara articolata su tre partite a baraonda si disputerà oggi alle 13,50 a Fénis la [redacted] e penultima prova del campionato regionale della Boule Valdôtaine. Due dei tre grandi protagonisti di questo campionato, Silvano Pinet [redacted] Issogne ed Ezio Fonzetto di Aosta, non hanno potuto modificare il loro divario perché si sono ritrovati accoppiati dal sorteggio nella gara a baraonda di Saint-Marcel, 5ª prova della manifestazione. A vincere in finale per 12-11 [redacted] stati Luigino Verthuy di Chambave e Lino Borbey di Charvensod, superando proprio Silvano Pinet ed Ezio Fonzetto. Erano presenti 26 coppie, in un circuito che coinvolge circa 120 giocatori. Silvano Pinet per un solo punto ha fallito la terza vittoria consecutiva (dopo i successi con Battistino Voyat [redacted] Chambave e Sergio Torgneur a Saint-Marcel) ed ora il giocatore di categoria C ha 34 punti contro i 30 di Ezio Fonzetto. **[c. e.]**

Gare regionali

L'atletica nel segno dei giovani

AOSTA. Nel panorama dell'atletica leggera valdostana non ci [redacted] soltanto gli exploit degli atleti più noti, come Roberta Brunet, oppure il lavoro programmato a lunga distanza di Laurent Ottoz e le soddisfazioni più individuali che di squadra del Pont Donnas, [redacted] ancora le vaghe apparizioni di una Mariela Guerrero che proprio nel «clou» della stagione più impor[redacted] è tornata per qualche settimana a Santo Domingo lasciando molto perplesso il suo tecnico Andrea Vuillermoz.

A livello giovanile esordienti, ragazzi [redacted] cadetti continuano ad offrire indicazioni di una crescita dell'intero movimento nelle riunioni del Trofeo Regionale. Nella terza prova disputata ad Aosta William Ottin della Cogne ha impressionato con 9"9 sugli [redacted] metri e 1,64 nel salto in alto. Belle prove tra le cadette [redacted] Sara Cuignon con 1,35 nel salto in alto e di Naziha Crocitti che nel lungo ha vinto con 4,44. Nel triathlon ragazzi (600, lungo e peso) Federico Monti della Cogne ha vinto con 1412 punti e Francesca Cuoghi dell'Avis Pont-Saint-Martin si è imposta [redacted] 1719 punti. Nel triathlon esordienti (50, 600 e lancio della pallina) hanno vinto Alessandro Vallomy dell'Avis Pont [redacted] Susanna Vicenzi [redacted] Viola. Da segnalare anche i suc[redacted] dei cadetti Agnolin, Meneghini, Villanova, Minniti, Pasinelli, Nogara e dei ragazzi Giornetti [redacted] Voiglio. **[c. e.]**

[redacted]

[redacted] FLASH

Trial

Campionato italiano, terzo Cerise

Terzo posto per Alex Cerise nella seconda prova del campionato italiano cadetti della classe [redacted] di trial, disputata a Camporgiano. Il portacolori della Polisportiva Pollein si è piazzato alle spalle di Lo[redacted] e di Bauce. Nelle classe 125 Diego Franzin è finito 11°. **[s. b.]**

Ginnastica

Quattro nuovi istruttori di ginnastica

Nicoletta Bongiovanni, Myriam Fabbro e Sara Zaniven per la ginnastica artistica femminile e Luca Ruiu per quella maschile, tutti dell'Olimpia, hanno superato l'esame finale del [redacted] federale, ottenendo la qualifica di istruttori societari. **[s. b.]**

Calcio

Tre valdostani nel Livorno promosso in C1

C'è molta Valle d'Aosta nella promozione in serie C1 del Livorno. A guidare in panchina i toscani c'è l'ex rossonero Paolo Stringara. In campionato hanno giocato Gianni Cuc (che forse [redacted] ceduto) [redacted] Alessandro Castagna, al quale è scaduto il contratto. **[c. e.]**

Atletica leggera

Francesca Sicari 4ª al meeting «Arcobaleno»

La campionessa italiana promesse Francesca Sicari è finita quarta (e prima delle italiane) con 1,79 nella gara di salto in alto del meeting Arcobaleno di Celle Ligure. **[c. e.]**

Ciclismo

Nella gara notturna quarto Erik Bochicchio

Quarto posto per Erik Bochicchio del Nus Fénis nel circuito notturno di Ciriè. La gara [redacted] stata vinta da Richard Lenza del Piossasco nella categoria esordienti. **[c. e.]**

Mountain bike

Nella Top Class vittoria valdostana

Buoni risultati per [redacted] «bikers» del Velo club Courmayeur Mont Blanc alla 5ª Top Class disputata a Domodossola. Guido Riente ha dominato nella categoria «sportman», mentre Luigi Pellissier si [redacted] piazzato 2° tra i «master 2». La 6ª prova della Top Class [redacted] programma domani [redacted] Torgnon. **[gio. mac.]**

Calcio [redacted]

Al Saint-Christophe la Supercoppa Uisp

Il Saint-Christophe Veterani ha vinto in [redacted] per 1-0 sulle Fiamme Oro la Supercoppa UISP per amatori. Il Roberto Raso ha invece vinto la finale dell'omonimo torneo disputato ad Aosta.

CALCIO A 5

Mauro Zavattaro (nella foto) [redacted] segnato una doppietta per la Dinamo Pila nella finale vittoriosa del torneo «Sa.Mi.»

La campagna acquisti tra i tornei estivi

Serie B, valdostane a caccia di rinforzi

AOSTA. Mentre al Foro Italico [redacted] decide l'assegnazione dello scudetto di calcio a 5, in Valle l'attenzione degli appassionati è concentrata sui tornei estivi e sulle campagne acquisti.

L'Eurotravel Aosta punta ad un organico di valore per cercare la promozione in [redacted] A [redacted] nella nuova A2, raggiungibile classificandosi nelle prime cinque di serie B. A fianco di Luca Mercanti in porta tornerà Roberto Murzilli mentre potrebbero partire il bosniaco Habjbia (Itca Torino?) [redacted] Cucco e dovrebbe tornare dal Belgio Maqui. [redacted] Aymavilles Gressan sono arrivate energie nuove in società, l'organico [redacted] confermato (compreso il secondo portiere Ferri) [redacted] si prevedono rinforzi [redacted] uno straniero per puntare all'A2. Un campionato tranquillo, per valorizzare i giovani, è invece l'obiettivo dell'Aosta Football.

E intanto proseguono i tornei estivi. Al Bel Air di Gressan lunedì si disputeranno gli ottavi di finale [redacted] eliminazione diretta del torneo per amatori, a cui hanno partecipato 26 squadre. Sabato 5 luglio, precedendo di 24 ore le finali, ci sarà [redacted] spettacolare torneo «2 x 2», mentre il 7 luglio comincerà il torneo open con 16 squadre (tra cui le 4 migliori del torneo amatori) [redacted] i più titolati giocatori nazionali, che avranno appena concluso [redacted] Roma le finali scudetto.

Al Montfleury si è concluso il Trofeo «Sa.Mi.». A vincere è [redacted] la Dinamo Pila che si è imposta nella seconda edizione del torneo superando per 4-2 il Claude Sport con doppiette di Zavattaro [redacted] Balbis e di Veronesi per gli sconfitti. Terzo posto per il Lokomotiv (5-4 sul Bar Pineta). Franco Guarda (Dinamo Pila) miglior portiere, cap[redacted]niere Erik Chatrian del Pineta.

Nel torneo di Sarre al Tennis Club Le Batulle giovedì sera l'E-covert ha vinto 7-0 contro il Nipponly. Terzo classificato il Bar Pineta (7-2 sulla Metaltubi). A livello femminile vittoria dell'Aosta di Simonetta Perosino nel torneo di Milano. Le ragazze saranno protagoniste anche domenica a Champdepraz in occasione del Trofeo Berger. **[c. e.]**

[redacted]

Una media di 14,86

Le graduatorie [redacted] da Pieropan

GRESSAN. In previsione del «Championnat d'été» di rebatta, che è in programma il 19 [redacted] luglio a Cogne, l'«Asoxiason Valdohtena Rebatta» ha diffuso nei giorni scorsi le graduatorie [redacted] le medie stagionali individuali.

Paolo Pieropan del Gressan, con la formidabile media di 14,86 precede Rudy Brun del Pollein (14,07) e, nell'ordine, Sergio Letey, Pierangelo Quendoz, Wilmo Imperial, Bruno Nex, Eugenio Pinelli, Andrea Gachet, Fabrizio Viérin [redacted] Dario Sandi.

Tra i primi 16 in graduatoria ci sono anche Ovidio Glassier, Paolo Pinelli, Alex Voyat, Orlando Frachey, René Rosset [redacted] Laurent Guichardaz. Tra gli juniores Nadir Cunéaz con 9,18 precede Michel Vevey, Joel Nex, Nicolas Bérard, Massimiliano Garini, Federico Desandré, Renzo Jeantet e Mattia Carradore. **[c. e.]**

ADRIATICO: un...mare di vacanze

ADRIAS PUBBLICITÀ Rimini Tel. 0541/[redacted]

VILLE CON PISCINA - VISIONE SPIAGGIA
Sole mare divertimento e tranquillità. Appartamenti moderni con piscina, fronte mare e in pineta a 12.000 al giorno. Vacanze indimenticabili per tutta la famiglia. Vendo appartamento 14.800.000. Agenzia 0431/430428 0431/439515

MARINA [redacted] (RA) [redacted] ★★★
Prima linea - piscina - parco - minigolf - parcheggio - animazione - baby club - sala ristorante aria condizionata. Colazione American Breakfast - menù scelta - [redacted] Maggio Giugno Settembre 50.000/53.000 - Luglio 60.000 - Agosto 60.000/100.000. Speciali sconti famiglie - incluso vino acqua ai pasti, ombrellone e sdraio - Tel. 0544 446040 - Fax 446058

MILANO MARITTIMA - LIDO DI SAVIO - HOTEL PRIMAVERA ★★★

Tel. Fax 0544/948 099. Sul mare. PISCINA, spiaggia privata, parcheggio, animazione, camere con TV, telefono, scelta menù, colazione buffet. Giugno 7 luglio 68.000/79.000 - 8/7 agosto 87.000/132.000

PINARELLA DI CERVIA - HOTEL ZENITH ★★★
50 m. pineta - mare - Confortevole nel verde. PISCINA CLIMATIZZATA con idromassaggio. Aria climatizzata, accogliente, familiare, colazione buffet, cucina casalinga, menù scelta, buffet verdure - pensione completa 54.000/89.000 COMPRESO OMBRELLONI + LETTINI ALLA SPIAGGIA PRIVATA. Tel. 0544/987224 - Fax 980110.

[redacted] **HOTEL CHIARI ★★★**
Tel. 0544/987081 - Fax [redacted] mare - PISCINA idromassaggio - ogni [redacted] - sala aria ventilata - Camere servizi, telefono, balconi - parcheggio - Giardino - [redacted] menù - buffet verdure - Bassa 55.000/59.000 - Luglio 69.000/78.000 - Agosto 83.000/94 [redacted]

VALVERDE CESENATICO - HOTEL MEDITERRANEO ★★★
Tel.-Fax 0547/86252 - 150 m [redacted] - Ampio parcheggio. Giardino con parco giochi. Terrazzo. Miniclub. Colazione buffet. Pranzi buffet antipasti, verdure. Menù scelta. Menù bimbi. Barbecue [redacted], pic nic. Ascensore. Camere [redacted] tel., TV sat. a richiesta. PROPOSTE ESTATE 97: P.C. 49.000/98.000. Ingresso gratuito ACQUAPARK - [redacted] - Drink benvenuto. Bambini fino 2 anni GRATIS. OFFERTE SPECIALI FAMIGLIE e WEEK END

VACANZE MERAVIGLIOSE CESENATICO - VALVERDE - HOTEL ROBERT
[redacted] 0547/86014-86395 - SETTIMANE PROMOZIONALI 28/7-2/8 e 24/8-31/8 L. 50.000 al giorno pensione completa. 50 metri mare - camere con bagno, ascensore - Parcheggio - Menu a scelta, colazione a buffet - Disponibilità Agosto camere 4 letti L. 65.000 - Biciclette a disposizione, uso piscina, tenda darsana.

CESENATICO - VALVERDE - HOTEL BELLEVUE
Viale Raffaello 35 - Tel. 0547/86216 - ambiente familiare - parcheggio - Cucina casalinga - scelta menù. Pensione completa Giugno Settembre 46.000 - Luglio [redacted] - Agosto 66.000/72.000/82.000 - Bambini 50%

[redacted] **CESENATICO - HOTEL CALYPSO ★★★**
PISCINA - 50 m. mare - garage - menù scelta - Giugno Settembre 52.000/56.000 - SPECIALISSIMO LUGLIO - 8 AGOSTO 68.000 - 9-17/8 98.000 - 18-29 agosto 78.000 - [redacted] OFFERTA PUBBLICI[redacted]: PRENOTA SUBITO SCONTO 5% - [redacted] - Fax [redacted]

GATTEO MARE - H. AZZURRA & TITO Hotels

Tel. 0547/87301. Tutto compreso pens. comp. da L. 43.000 con ombrellone, piscina, acquascivolo, idromassaggio, acquagym, staff animazione, mini club, discoteca, feste, giochi, pizzata, scuola, bicicletta, buffet, scelta menù, parcheggio.

BELLARIA - HOTEL CONTINENTAL ★★★
Tel. 0541/344375 - Fax [redacted] - sulla spiaggia, ascensore, parcheggio, palestra, sauna, feste, menù a scelta carne o pesce. Pensione completa: bassa stagione 47.000/67.000 alta 58.000/80.000.

[redacted] **MARINA (Rimini [redacted]) - [redacted] IRMA**
Tel. 0541/330206 - vicino mare - camere con bagno, bar, sala TV, ascensore, ampio parcheggio, giardino recintato ideale per bambini. Cucina curata dai proprietari con prodotti della propria azienda agricola. Giugno Settembre 38.000. Luglio 48.000. Agosto 53.000/53.000 - SPECIALE Settembre 8 giorni pagate 3. Settimana promozionale 27/7-3/8 L. 335.000.

[redacted] **HOTEL SOUVENIR**
Tel. + Fax 0541/330104 - Vicinissimo mare - tranquillo - accogliente nella tradizione romagnola. Camere completamente rimodernate. Parcheggio - Giardino - Ricca colazione - Buffet di verdure - [redacted] Bassa 50.000/54.000 - Luglio 54.000/59.000 SPECIALE 27/7-3/8 L. 416.000 - [redacted] azzurre scontatissime

[redacted] **- TORREPEDRERA - HOTEL DOMIZIANA ★★**
Viale Dobla 1 - Tel. 0541/720364 - sul mare - modernamente ristrutturato - sala bar, sala TV sat. - Camere [redacted] - Giardino e parcheggio recintati - Menù a [redacted] colazione a buffet, buffet di verdure - Pensione completa. Bassa stagione 47.000, Media 51.000. Alta 57.000/75.000 - sconto bambini 30% - SPECIALE: 4a PERSONA 50% ESCLUSO 3-29/8.

RIMINI - TORREPEDRERA - HOTEL RICCARDI
Tel. 0541/720102 - Sul mare [redacted] tutte camere con bagno, balcone - Sala TV, ampia terrazza, parcheggio, menù a scelta, [redacted] abbondante [redacted] Giugno 40.000/45.000 - Luglio 49.000/52.000 - Agosto 68.000/55.000 - sconto bambini fino 50% - SETTIMANA PROMOZIONALE 27/7-3/8 L. 360.000.

RIMINI - RIVABELLA - HOTEL DENISE ★★
Via Coletti 99 - Tel. 0541/24507 - Vicino mare, tutte camere con bagno, ascensore, bar, sala TV - Parcheggio privato, cucina genuina abbondante. PREZZI STRAORDINARI DI PENSIONE COMPLETA: Giugno Settembre 40.000/43.000 - 1-12/7 48.000 - 13-31/7 51.000 - Sconto bambini 20-40% - Agosto interpellateci

RIMINI - HOTEL LEONI
Viale Reg. Elena, 191 - Tel. 0541/380798 - vacanze eccezionali direttamente mare - moderno - TV sat. - camere servizi, balconi vista mare - ricca cucina romagnola - colazione buffet - [redacted] verdure - Parcheggio - Giardino sulla passeggiata - animazione in Spiaggia. Bassa 32.000/40.000 - Luglio 48.000/50.000 - Agosto 68.000/52.000

Rimini - HOTEL CONSUL ★★
50 mt mare - Sulla passeggiata - Camere servizi, balconi, Ascensore - Colazione e verdure buffet - Scelta menu - Ambiente familiare - Giugno Settembre 36.000/39.000 - Luglio 48.000 - Agosto 55.000/75.000/50.000 - Giugno-Settembre bimbo gratis - Speciale settimana 27/7-3/8 pensione completa 340.000 - Tel +Fax 0541/390486

RIMINI - HOTEL VITTORIO VENETO ★★
Tel. 0541/381072 - 50 mt. mare - Camere servizi privati - cucina romagnola - specialità pesce - Sala con aria condizionata - Giugno Settembre 40.000/43.000 - Luglio fino 3/8 L. 50.000/52.000 - dal 4 al 10/8 L. 59.000 - dall'11 al 23/8 L. 72.000 - Dal 24 al 31/8 L. 52.000 - sconto bimbi

Rimini - [redacted]
Tel. + Fax 0541/371512 - fronte mare - Sulla passeggiata - Rinnovato - Ascensore - Posti auto - Camere servizi, cassaforte, TV a richiesta - Colazione e verdure buffet - Cucina genuina - scelta menu - Giugno settembre 39.000/44.000 - Luglio 54.000 - Agosto da 54.000 a 73.000 - Ombrellone gratis (escluso 3-17 Agosto)

RIMINI - HOTEL MALIBU
[redacted] 0541/380500 - Moderno - 50 mt mare - Ogni comfort - cucina casalinga [redacted] curata dai proprietari - parcheggio - mini club - animazione in spiaggia - Giugno Settembre 42.000/47.000 - Luglio 50.000/55.000 - speciali sconti bambini - Agosto interpellateci

Rimini - HOTEL MAFY
Tel. 0541/380748 - vicinissimo [redacted] - completamente rinnovato - camere servizi - ambiente familiare - tranquillo - mini club-animazione in spiaggia - cucina curata dai proprietari - ampio soggiorno - Giugno settembre 43.000 - Luglio 47.000/52.000 - Speciali [redacted] bambini - Agosto interpellateci.

RIMINI - HOTEL CASTELLANI
Via Algarotti 24 - Tel. e Fax 0541/381544 - 381078 - Abit. 385073 - rinnovato - tranquillo - familiare - Ogni comfort - ampio giardino - cucina curata dai proprietari - Dal 1/6 al 5/7 e Settembre L. 39.000 dal 6/7 L. 49.000 - Agosto L. 65.000/49.000 - cabine e ombrelloni gratis.

[redacted] **HOTEL FIAMMETTA**
Tel. 0541/386045 - Priv. 397558 - Vicinissimo mare - ambiente familiare - camere servizi privati - Cucina casalinga con specialità romagnole - colazione buffet - Giugno 36.000/39.000 - Luglio fino 2/8 45.000/49.000 - Agosto 68.000/49.000 - Settembre 39.000 - sconti bimbi.

RIMINI - HOTEL REGENT
Tel. 0541/54324-54498 - direttamente sulla spiaggia - Ogni comfort - curatissima cucina casalinga - specialità pesce - Giugno Settembre 45.000 - Luglio 55.000 - Agosto 70.000/55.000

RIMINI - MARINA CENTRO - HOTEL CHIC
Tel. 0541/381350 - [redacted] Regina Elena [redacted] - Direttamente sul mare - confortevole - camere servizi balconi vista mare - ristorante panoramico - cucina casalinga - scelta menu - buffet verdure - colazione buffet - parcheggio - bassa stagione 35.000/46.000 - Luglio 50.000/5[redacted] - Agosto 78.000/60.000 complessive.

RIMINI - HOTEL TRE STELLE
Tel. 0541/381064 - Fax 385797 - vicino mare, camere servizi, telefono, TV, balcone. Colazione, contorni buffet, ricco menù - parcheggio - sale climatizzate - Giugno 45.000/48.000 - Luglio 55.000/60.000

RIMINI - HOTEL TANIA
Tel. 0541/380234 - Via Pietro da Rimini 3 - A due passi dal mare - zona tranquilla - ambiente familiare - Camere con servizi privati - Ricca cucina con specialità romagnole - Pensione completa Giugno Settembre 37.000 - Luglio fino 2/8 L. 47.000 - Specialissima settimana azzurra dal 3 al 9/8 L. 370.000 - Agosto interpellateci - Sconti bimbi fino 50%

[redacted] **HOTEL BRIG ★★★**
Tel. 0541/384054 - Moderno, simpatico, allegro, animazione danze - Camere TV telefono - Cucina da buongustai - scelta menu - buffet antipasti - Colazione buffet - Giugno Settembre 55.000 - Luglio 67.000 - Agosto 67.000/83.000 sconto bambini - Omaggi e sconti nelle discoteche - Spiaggia con animazione, palestra, ombrellone con cassaforte.

RIMINI - BELLARIVA - Albergo CAND
Via Verri 10 - Tel. 0541/370450 - Abit. 374326 - vicino mare - Bar soggiorno TV - Sala con aria condizionata - Parcheggio - cucina curata dai proprietari - scelta menù carne e pesce tutti i giorni - Giugno settembre 41.000 - Luglio 49.500 - Dal 1° al 20 Agosto 65.000 - Sconto bambini

RIMINI - MAREBELLO - HOTEL ANDROMEDA
Tel. 0541/373180 - Moderno - 70 mt mare - Ambiente tranquillo, familiare. Cucina casalinga - Colazione a buffet - Giugno Settembre [redacted] 000 Luglio 47.000 Agosto 62.000/47.000 - Speciale bimbo gratis dal 1/6 al 15/7 e dal 1 al 30/9

RIMINI - RIVAZZURRA - HOTEL OREGON ★★★
Tel. 0541/373107 - 70 mt mare - completamente rinnovato, [redacted] servizi, telefono, impianto TV - scelta menu pesce, carne - colazione buffet - sale climatizzate - Parcheggio - gestione proprietari - Giugno Settembre 45.000 - Luglio 55.000 - Agosto interpellateci

RIMINI - RIV[redacted] - HOTEL ST. RAPHAEL
Via Pegli Tel. 0541/372220 - Categoria superiore - i comfort più moderni - 50 mt mare - cucina particolarmente curata dai proprietari - scelta menù - parcheggio - garage - Giugno settembre 50.000 Luglio 59.000 Agosto 82.000/67.000

RIMINI - [redacted] - HOTEL MERANO
Tel. 0541/372312 - Fax 374656 - nuovo, sul lungomare camere servizi telefono balconi sul mare - cucina curata dai proprietari - scelta menu carne, pesce - buffet verdure, [redacted] buffet - Giugno Settembre 43.000/51.000 - Luglio 55.000/59.000 - Agosto interpellateci.

RIMINI - RIVAZZURRA - [redacted]IA MARE
Tel. 0541/372024 - [redacted]rno - Ogni comfort - climatizzato - camere servizi, telefono, balconi vista mare - impianto TV - cucina curata dai proprietari - scelta menu carne e pesce - colazione buffet - Giugno Settembre 40.000/46.000 - Luglio 50.000/[redacted] - [redacted] interpellateci

RIMINI - RIVAZZURRA - ALBERGO VILLA ISOLA
Tel. 0541/373077 - 50 metri dal mare - moderno, camere con doccia WC, ambiente familiare, cucina casalinga curata dai proprietari. Giugno-Settembre 40.000 - Luglio 52.000 - 1-25 Agosto 71.000 complessive

RIMINI - RIVAZZURRA - HOTEL AUSTIN ★★
Tel. 0541/375580 - Vicinissimo mare - confortevoli camere servizi - Parcheggio - Cucina casalinga curata dai proprietari - Buffet - Giugno settembre 36.000/39.000 - Luglio 47.000/49.000 - Agosto 62.000/66.000 - Sconto bambini

RIMINI - RIVAZZURRA - HOTEL VENERE ★★
Tel. 0541/372460 - Fax 372703 - 50 mt mare - Camere servizi, telefono, balconi - Ascensore - Solarium - Cucina particolarmente curata con scelta menu - pesce tutti i giorni - Colazione e verdure buffet - Giugno Settembre 35.000/42.000 - Eccezionale Luglio fino al 9 Agosto 55.000 - Agosto interpellateci - Sconti bambini

RIMINI - RIVAZZURRA - HOTEL NUOVO GIARDINO ★★
Tel. + Fax 0541/372359 - mt. 20 mare - ambiente familiare - comfort lusso - camere anche vista mare - cucina tipica con prodotti genuini e sani della propria azienda agricola - Feste settimanali - parcheggio - Giugno 44.500 - Luglio 52.500/54.500 - Agosto interpellateci - Settembre 45.000

RIMINI - RIVAZZURRA - HOTEL SENYOR
Tel. 0541/371514 - vicinissimo mare - nuovo - Colazione insalate buffet - Scelta menu - Pesce tutti giorni - Sale climatizzate - Giugno Luglio [redacted] 000/59.000 - Agosto [redacted] Specialissimo 4 pagano 3 - Offertissime bambini

RIMINI - RIVAZZURRA - HOTEL VELIERO
Tel. 0541/371550 - Moderno - tranquillo - Vicino mare - Ogni comfort - Cucina romagnola curata dai proprietari - Scelta menù - Specialità marinare - colazione buffet - parcheggio - giugno settembre 45.000 - Luglio 54.000 - Agosto [redacted]

RIMINI - MIRAMARE - Hotel SIESTA - Hotel PERLA
[redacted] 0541/372020-375300 - Fax 372029 - sulla passeggiata - camere servizi - parcheggio - colazione rinforzata - cucina casalinga - Giugno Settembre 44.000/50.000 Luglio fino 3 Agosto 52.000/60.000 Agosto [redacted]

RIMINI - MIRAMARE - HOTEL DUE M[redacted]
Tel. 0541/370660 - Fax 375610 - Esclusivo - Camere TV, frigo, filodiffusione, climatizzazione, balconi fronte mare - Piano Bar, tavernetta, parcheggio. Scelta menu, pesce fresco, buffet contorni. Offerta pubblicitaria prime 100 prenotazioni: 7 giorni completi Giugno 525.000 Luglio [redacted] Agosto [redacted] 000 Sconto famiglie

RIMINI - MIRAMARE - HOTEL CAPRICCIO
Tel. 0541/372521 - 70 metri [redacted] - Direttamente sul viale centrale - ambiente familiare - cucina [redacted] te raffinata con [redacted] menu e gran buffet - Giardino sul viale - Prezzi da Giugno/Settembre 39.000/43.000 - Speciale 2-9/8 369.000

RICCIONE [redacted] ★★★
[redacted]

[redacted] **HOTEL FLOREAL ★★**
[redacted]

RICCIONE - HOTEL EXCELSIOR
Tel. 0541/644189 - Fax 642626 - Sulla spiaggia, ampie camere con vista mare, telefono, balcone - Ricca colazione a buffet in terrazza sul mare - 3 menù a scelta - Buffets antipasti e verdure - Parcheggio privato - Pensione completa Giugno 58.000 - Luglio 72.000 - Agosto interpellateci. SPECIALE SETTIMANA 26/7-2/8 SCONTI FAMIGLIA

RICCIONE - HOTEL CLELIA
vicino spiaggia e terme - Viale S. Martino, 86 - Tel. 0541/604007-600442 - privato [redacted] Comforts - Colazione con buffet - Camere doccia, WC, balcone, ascensore. Pensione completa Giugno 45.000/47.000 1-7.4-8 e 21-8/31-8 L. 57.000 [redacted] L. 71.000 Settembre 50.000 - Cabine mare - [redacted] bambini - Direzione [redacted]

RICCIONE - HOTEL MANOLA ★★
Tel. 0541/646524 - Viale Boccaccio 17 - Vicino mare - zona tranquilla - Ascensore - camere servizi balconi. Parcheggio, giardino. Cucina curata dalla proprietaria - Colazione e verdure buffet - pensione completa Giugno Settembre [redacted] - Luglio 55.000 - Dal 1 al 23/8 L. 70.000 - fino Agosto 55.000 - SCONTI BAMBINI

MISANO ADRIATICO - HOTEL ITALY
Tel. e Fax 0541/615603 - 30 mt. mare - tranquillo, camere servizi, balconi, cucina curata dai proprietari, parcheggio - 7 giorni pensione completa Giugno Settembre 300.000 - 28.6-5.7 L. 310.000 26.7-2.8 L. [redacted] Luglio [redacted] 53.000 giornaliere - Agosto interpellateci - bimbo gratis

CATTOLICA [redacted]
accogliente - familiare - camere servizi, cassaforte - telefono - ricca cucina genuina, scelta menù, specialità marinare - buffet verdure - colazione buffet - parcheggio - Giugno Settembre 51.000 Luglio 59.000 Agosto 49.000/77.000 sconto bambini fino 50%

CATTOLICA - HOTEL CRISTINA ★★★
Tel. 0541/961071 - Fax 958224 - 30 mt mare - camere telefono cassaforte - TV sat. - solarium - Palestra - idromassaggio - Baby club - Parcheggio - scelta menù - buffet verdure - colazione buffet - animazione - sale climatizzate - Giugno Settembre 53.500/59.[redacted] - Luglio 72.000 - dal 4-21 Agosto 92.000.

CATTOLICA - HOTEL INES ★★★
Tel. 0541/954775 - Fax 0541/953082 - moderno - vicino mare - ampia piscina 18 mt - idromassaggio - Parcheggio custodito - scelta menu carne pesce tutti - giorni, buffet insalate colazione buffet - Camere servizi, TV sat., telefono, cassaforte, balcone - sale climatizzate - Giugno Settembre 52.000/57.000 - dal 5-7 - 4/8 e 22-31 Agosto 69.000 - sconto bambini fino 50%.

CATTOLICA [redacted]
Tel. 0541/961493-953122 - sulla [redacted]gia, signorile, climatizzato, piscina, idromassaggio - Fitness - Camere TV - telefono - filodiffusione - frigobar - balcone vista mare - Giardino, parcheggio, garage - menù a scelta, buffet, specialità pesce - Bassa stagione da L. 55.000

CATTOLICA - HOTEL GRANADA
Tel. 0541/961773 - Fax 968088 - tranquillo - camere TV - ventilazione - cassaforte - scelta menu - buffet contorni - colazione buffet - parcheggio - biciclette - Giugno 49.000 - Luglio 54.000/59.000 - 3-4 persona 50% - Agosto [redacted]

CATTOLICA - HOTEL RESIDENCE MADISON ★★★★
Tel. 0541/968306 - Fax 961470 - 30 mt. mare - ampia piscina, [redacted]ggio, palestra, sauna - CENTRO ABBRONZATURA, bagno turco - climatizzato - Camere TV, filodiffusione, frigo bar, cassaforte - suites - serate in piscina - Animazione - giochi bimbi - Garage - ricca scelta menu, buffet colazione antipasti crudità pasticceria - Giugno Settembre 75.000/88.000 - Luglio 98.000/108.000 - Agosto 108.000/135.000 - possibilità mezza pensione

PESARO (Baia Flaminia) - HOTEL DIPLOMATIC ★ [redacted]
Tel. 0721/21677 - Fax 400923 - [redacted]mente sul mare, ampia piscina - sala climatizzata - Giardino, parcheggio - ombrellone sulla spiaggia - ricca cucina - scelta menù - Giugno S[redacted] [redacted] 000/72 [redacted] - Luglio 82.000 - Agosto 80.000/98.000 - Acqua, vino gratuiti.

ABRUZZO - Villa Rosa/Martinsicuro - HOTEL HOLIDAY ★★
[redacted] PISCINA, IDROMASSAGGIO, SAUNA, parcheggio, garage. Camere servizi, telefono, TV-sat. Buffet a colazione. Menù doppio con buffet a pranzo. Tutti i giorni pesce. Prezzi di pensione completa: BASSA 60.000 MEDIA 75.000 ALTA 99.000 compresa servizio spiaggia. Bambini [redacted] SCONTI Bambini [redacted] PERSONE PAGANO 3 STESSA CAMERA (escluso periodo 3-24 Agosto)

LIDO ADRIANO (Ravenna)
[redacted]

APPARTAMENTI & RESIDENCES - RIMINI RICCIONE CATTOLICA
Appartamenti vicino mare - moderni confortevoli - Residences anche con piscina, TV satellite, telefono, parcheggio. Affitti settimanali. Richiedeteci catalogo! Agenzia [redacted] Viale Dante, 155 - Riccione Tel. [redacted] - Fax [redacted]

L'acqua
Sant'Anna
di Vinadio
ha proprietà
disintossicanti.
Bella
scoperta.
SORGENTE P. MIGLIORERO
ACQUA MINERALE NATURALE
SANT'ANNA
di Vinadio
NATURALE
Nei dintorni lo sanno da secoli che le sorgenti di Vinadio hanno qualcosa di speciale. Non a caso la vocazione di località incontaminate fra rocce, larici selvaggi e aria pregiata, da dal medioevo, per tutti coloro che desiderano beneficiare delle proprietà terapeutiche di un'acqua pura, leggera ed oligominerale. Ma se le qualità della fonte non sono una scoperta, la novità c'è lo stesso, sia nel fatto che da oggi non è necessario salire a quota 1500 per bere un sorso di benessere, perché l'acqua di Vinadio l'abbiamo confezionata, l'abbiamo chiamata Sant'Anna - come il più alto santuario d'Europa - e l'abbiamo portata nel negozio sotto casa vostra. Vi invitiamo a sorseggiarla, se l'avete con la cena, fa sera davvero una bella scoperta.
Acqua Sant'Anna di Vinadio.
Da oggi anche in bottiglia.

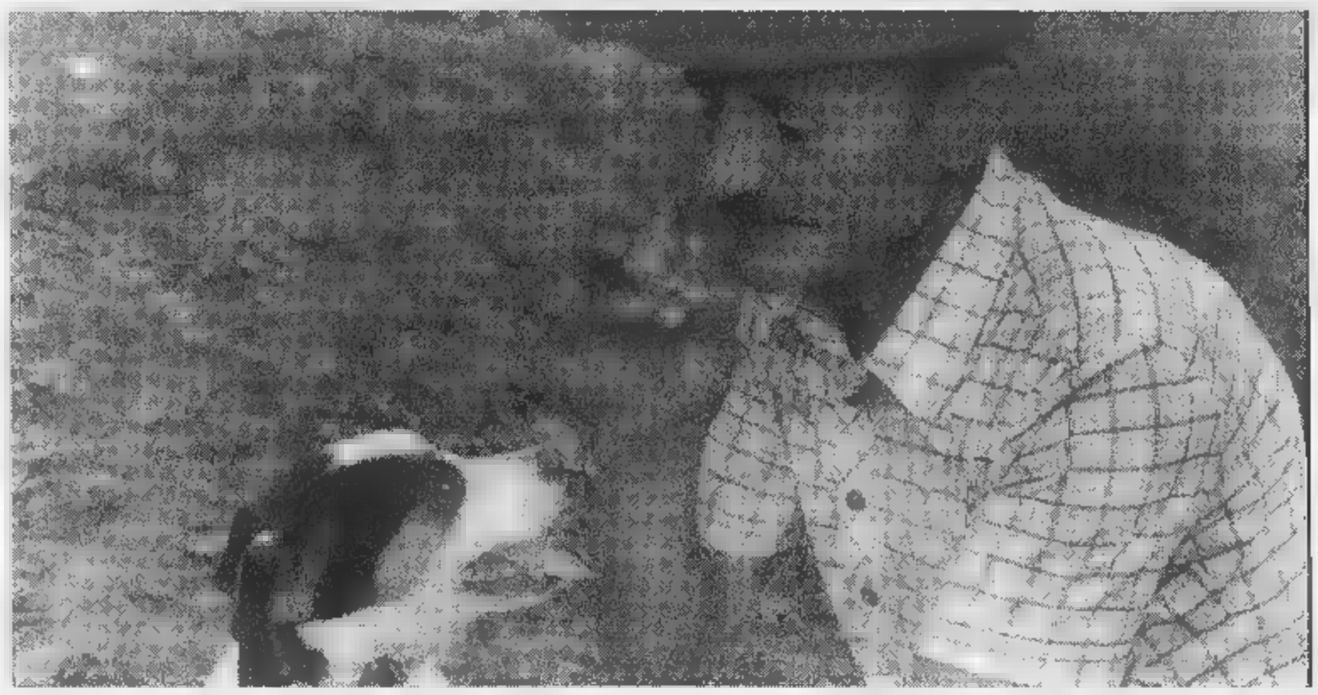

Parte il rilancio da Alba all'Astigiano

Lo chef consiglia «il tartufo nero»

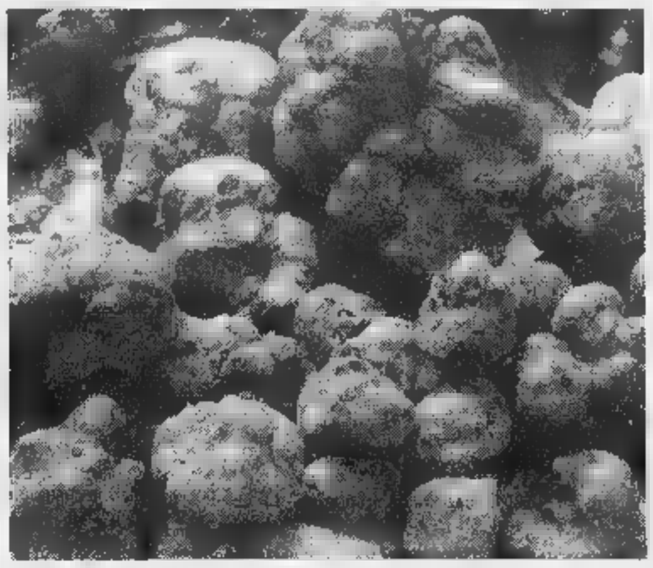

Il tartufo è un'importante risorsa dell'economia di Langa e Roero

ALBA. Per i botanici è il «Tubere aestivum», discomicete sotterraneo dalla colorazione nerastra e dall'odore piccante. Per i più golosi è semplicemente il «tartufo nero», un gustoso prodotto delle colline, scarsamente valorizzato come invece meriterebbe.

A rilanciare il tartufo nero, come prelibato componente della cucina locale, è adesso un originale progetto promosso dall'Consorzio Turistico Langhe, Monferrato, Roero, in collaborazione con diciotto ristoranti e trattorie della zona che hanno aderito all'iniziativa. Il progetto di rivalorizzazione, che si protrarrà per tutto luglio, è stato battezzato «A tavola con il Tubere aestivum».

Spiega Carlo Zarri, titolare del ristorante San Carlo, di Cortemilia, e presidente del Consorzio Turistico Langhe, Monferrato, Roero: «Il nostro tartufo nero, che possiamo considerare un po' come il fratello minore dei ricercatissimi tartufi bianchi, nulla ha da invidiare ai più conosciuti "neri" di Norcia o "francesi". Nella zona, purtroppo, non è mai stata dedicata, a questo prodotto, la giusta e meritata attenzione, una lacuna che cercheremo adesso di colmare con la promozione di questa iniziativa, una singolare scadenza che dovrebbe diventare, con gli anni, una apprezzata tradizione».

I precedenti fanno comunque ben sperare. L'Ente turistico, infatti, nell'ambito degli incontri «A tavola con...», riesce periodicamente a catalizzare le attenzioni del grande pubblico sui più svariati prodotti della tradizione locale.

«Ad aprile abbiamo concluso, con successo, "A tavola i formaggi" - prosegue Carlo Zarri - analogo spazio dedicheremo, nell'immediato futuro, al vino novello, il 6, 7, novembre; al bollito, sempre in novembre, al fritto misto alla piemontese, programmato per dicembre».

due specie prediligono inoltre habitat differenti e la loro pre- è legata all'esistenza di diverse essenze arboree.

All'iniziativa promozionale del Consorzio hanno aderito 18 locali, distribuiti fra le Langhe, il Roero e Monferrato, ognuno dei quali offrirà, per tutta la durata del progetto, gustosi piatti accompagnati da generose grattate di tartufo nero, completamente gratuite. Una irrinunciabile opportunità alla portata, comunque, di tutte le tasche, in quanto la scelta dei locali è particolarmente ampia, dal lussuoso ristorante alla piccola trattoria.

Grande entusiasmo è stato espresso dagli stessi ristoratori, come ha illustrato il titolare del ristorante «Vittoria», in via Roma 14, a Tigliole d'Asti: «Nel nostro locale, il tartufo nero sarà accompagnato a piatti più svariati, come i fagottini ai formaggi misti o i ravioloni alle erbette. Fino ad oggi, il "nero" è stato raramente richiesto, confidiamo comunque che questa campagna promozionale contribuisca a rivalutarlo agli occhi dei buongustai».

Analoghi apprezzamenti all'iniziativa sono stati espressi da Giacomo Badellino, proprietario dell'omonimo ristorante in piazza XX Settembre a Bra: «Nel nostro locale il tartufo nero non era mai stato servito in precedenza; sicuramente, da oggi, cominceremo ad inserirlo stabilmente nel menù. I nostri chef, accompagneranno il "nero" a diversi piatti, dagli antipasti ai secondi, proponendo, ad esempio, i bocconcini al tartufo, le pappardelle a quella che è la nostra migliore specialità, l'insalatina di coniglio farcita».

«Il tartufo nero - spiegano gli esperti di cucina - si presta ad accompagnare un gran numero di piatti. A differenza del "bianco"; inoltre, la sua raccolta è consentita senza il bisogno di particolari permessi ed è realizzata con l'ausilio dei cani. Le

TURISTICO ROERO

Luglio 1997

A tavola con... Il Tartufo nero Scorzone

Tuber Aestivum

Incontri enogastronomici di Langhe, Monferrato e Roero con il Tartufo d'Estate

Prosegue l'iniziativa **A tavola con...** *voluta dai ristoratori del Consorzio Turistico Langhe Monferrato Roero con l'intento di valorizzare e far apprezzare i prodotti più prestigiosi della nostra terra. Il mese di luglio sarà dedicato al* ***Tuber Aestivum*** *(Tartufo d'estate o Scorzone) parente ruvido e misterioso del " Tuber Magnatum Pico " meglio conosciuto come tartufo bianco d'Alba. In attesa che gli ultimi caldi raggi dell'estate portino i colori ed i profumi dell'autunno, i ristoratori del Consorzio propongono un' anticipazione golosa offrendo le proprie specialità abbinate ad una degustazione del tartufo estivo, comunemente conosciuto come " scorzone ". L'idea è di presentare un menù " guidato " dove alcuni piatti verranno appositamente elaborati e saranno esaltati dal profumo delicato di questo forte e rustico figlio della prestigiosa famiglia dei funghi ipogei.Un invito ad una piacevole scoperta.* ***Buon appetito !***

Ristoranti che presentano: **A tavola con...** *il Tuber Aestivum*

1. **Badellino** BRA (CN) - Piazza XX Settembre, 4 Tel. (0172) 439050 - Fax (0172) 432231	*Sabato 12 e Sabato 19 luglio* *menù alla carta*	10. **La Castellana** ALBA (CN) - Corso Torino, 13 Tel. e Fax (0173) 364040 - 0338/321865	*Tutti i venerdì* *L. 50.000 * vini inclusi*
2. **Battaglino** BRA (CN) - Piazza Roma, 18 Tel. (0172) 412509 - Fax (0172) 412874	*Venerdì 25 luglio* *L. 50.000 * vini inclusi*	11. **La Crota** RODDI (CN) - Pza Principe Amedeo, 1 Tel. e Fax (0173) 615187	*Tutto il mese* *L. 45.000 * vini esclusi*
3. **Bellavista** BOSSOLASCO (CN) - Via Umberto I, 10 Tel. e Fax (0173) 793272	*Tutti i Venerdì* *L. 40.000 * vini inclusi*	12. **La Villa 2** NARZOLE (CN) - Via Circonvallazione, 16 Tel. e Fax (0173) 776277	*Tutto il mese* *L. 40.000 * vini esclusi*
4. **Brezza** BAROLO (CN) - Via Lomondo, 2 Tel. e Fax (0173) 56354	*Tutti il mese escluso il martedì* *L. 43.000 * vini inclusi*	13. **Piemonte** ALBA (CN) - Piazza Rossetti, 6 Tel. e Fax (0173) 441354	*Tutto il mese* *L. 38.000 * vini esclusi*
5. **Cà Lupo** MONTEMAGNO (CN) - Via Ballerina, 15 Tel. e Fax (0173) 617249	*Tutti i giovedì* *menù alla carta*	14. **Porta San Martino** ALBA (CN) - Via L. Einaudi, 5 Tel. (0173) 362555 - Fax (0173) 441086	*Tutti i giovedì* *menù alla carta*
6. **Cannon d'Oro** COCCONATO D'ASTI (AT) - Pzza Cavour, 31 (0141) 907024	*Tutto il mese escluso lunedì e martedì* *L. 50.000 * vini esclusi*	15. **Real Castello** VERDUNO (CN) - Via Umberto I, 9 Tel. (0172) 470125 - Fax (0172) 470298	*Tutto il mese* *menù alla carta*
7. **Castello Santa Vittoria** S. VITTORIA D'ALBA (CN) Tel. (0172) 478198 - Fax (0172) 478466	*Tutto il mese* *menù alla carta*	16. **San Carlo** CORTEMILIA(CN)-Cso Divisioni Alpine, 41 Tel. (0173) 81546 - Fax (0173) 81255	*Tutto il mese* *L. 56.000 * vini esclusi*
8. **Due Lanterne** VERDUNO (CN) - Borgata Molino, 15 Tel. (0172) 470127 - Fax (0172) 470308	*Tutto il mese escluso il giovedì* *L. 40.000 * vini inclusi*	17. **San Cassiano** ALBA (CN) - Loc. S. Cassiano, 6 Tel. e Fax (0173) 281630	*Da martedì a venerdì 11* *L. 40.000 * vini esclusi*
9. **Gran Duca** CASTIGLIONE FALLETTO (CN) Pzza del Centro, 4 - Tel.e Fax (0173)62829	*Tutto il mese* *L. 45.000 * vini inclusi*	18. **Vittoria** TIGLIOLE (AT) - Via Roma, 14 Tel. (0141) 667133 - Fax (0141) 667630	*Tutto il mese escluso sab. dom. lun.* *L. 80.000 * vini esclusi*

** Il Tartufo è inclusa nel prezzo. È gradita la prenotazione.*

CONSORZIO TURISTICO LANGHE MONFERRATO ROERO
Palazzo Mostre e Congressi
piazza Medford 3 - ALBA
tel. (0173) 361538 - fax (0173) 440596
Sede legale: piazza San Paolo 3 - ALBA

SERVIZIO PRENOTAZIONI E INFORMAZIONI
Alba: tel. (0173) 361538 - Asti: tel. (0141) 436624
http://www.arcocom.it/biz/consorzio/
ASSOCIAZIONE COMMERCIANTI ALBESI
piazza San Paolo 3 - ALBA - tel. (0173) 363236 fax (0173) 361524
ASSOCIAZIONE BRAIDESE COMMERCIANTI
via G. Marconi 89 - BRA - tel. (0172) 413030 fax (0172) 422594

è una realizzazione... PK Alba

PUBLIALBA Agente Publikompass spa
ALBA C.so Coppino 9
Tel. 0173 442.110 (2 linee r.a.)
Fax 0173 442.130

Filiale:
BRA - Via Verdi 7 - Tel. 0172 431.003

Clic.

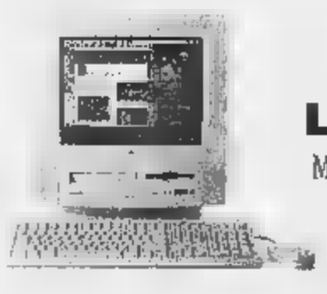

L. 1.890.000*
Macintosh Performa 5260

Doppio clic.

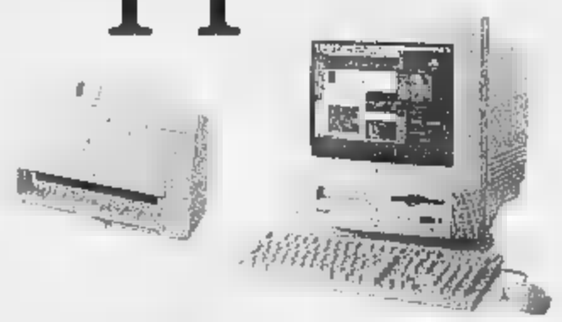

Macintosh Performa 5260 + Color StyleWriter 1500 a Lire **2.010.000***
Macintosh Performa 5260 + Color StyleWriter 2500 a Lire **2.130.000***

Lavorare, studiare o giocare con Macintosh è sempre stato facile: proprio come fare clic o doppio clic.
Oggi è altrettanto facile assicurarsi tutti i vantaggi di potenza e multimedialità offerti dal processore PowerPC. Ad esempio con Macintosh Performa 5260, **caratterizzato dal rapporto prezzo/prestazioni più conveniente nella classe PowerPC.** Oppure concederti il piacere di esprimere tutte le tue potenzialità stampando a colori: acquistando qualsiasi Macintosh Performa puoi avere una **Color StyleWriter 1500 a solo L. 120.000* e una Color StyleWriter 2500 con il Kit Adobe Color PhotoGrade a L. 240.000*.**
Se sei un tipo creativo, hai bisogno di **Apple Creative Studio**, una soluzione che comprende un Macintosh Performa 6400 e un insieme di programmi che lo trasformano in ben quattro studi professionali. Puoi realizzare video clip con Avid Cinema e trasformare immagini in animazioni con Kai's Power Goo, dipingere e disegnare con una infinità di tecniche e strumenti con Dabbler di Fractal Design, comporre e mixare una colonna sonora con Cubasis AV di Steinberg, realizzare effetti professionali di fotoritocco con Adobe PhotoDeluxe e creare con semplicità e intuitività il tuo sito Web con Adobe PageMill.
Per toccare con mano tutto quello che Macintosh Performa può fare per te vai oggi stesso dal tuo Rivenditore Apple: l'offerta è valida solo fino al 30 giugno salvo esaurimento scorte. Ma attenzione, certe offerte possono finire alla velocità di un clic.

5260/120	RAM 12MB HD 1,2GB	L. 1.890.000*
	RAM 16MB HD 1,6GB CD-ROM 8X Scheda TV Modem 28.8bps	L. 3.330.000*
Macintosh Performa 6400/180	RAM 16MB - HD 1,6GB - CD-ROM8x - modem 28.8bps monitor Apple Multiple Scan 15"	L. 3.230.000*
Macintosh Performa 6400/200	RAM 16MB - HD 2,4GB - CD-ROM8x con monitor Apple Multiple Scan 15"	
Creative Studio	RAM 24MB - HD 2,4GB - CD-ROM8x - modem 28.8bps con monitor Apple Multiple Scan 15"	L. 4.480.000*

Archimede S.r.L. - via col di lana, 2 - 12051 alba (cn)
tel (0173) 361278 - fax 361279 - http://www.archimede.com

Rivenditore Autorizzato Apple

** Prezzo IVA esclusa. Offerta valida fino al 30/6 e salvo esaurimento scorte. Tutte le configurazioni Apple offerte in questo annuncio sono acquistabili con i servizi finanziari Sofa: l'approvazione delle richieste è subordinata al potere dei normali requisiti di solvibilità previsti. Per ulteriori informazioni potete rivolgervi direttamente ai rivenditori Apple autorizzati o contattare Sofa ai numeri 02/37326.274-222.214. Apple e il logo Apple sono marchi registrati di Apple Computer. Macintosh e Performa sono marchi di Apple Computer. PowerPC è un marchio di International Business Machines usato in licenza.*

Proviamo a ricordare tutto quello che offre **di** una Clio Ice: un nuovo **motore Compact 1.2** oppure, se volete, **1.4,** gli **alzacristalli elettrici**, la **centralizzata**, il **dispositivo antiavviamento,** il **paraurti in tinta**. Ma non finisce certo qui: ha il **contagiri elettronico,** il sedile conducente **regolazione lombare e in altezza,** il **servosterzo** (solo 1.4), un prezzo facilmente memorizzabile e naturalmente un **climatizzatore** per rinfrescarvi la memoria. Ah, dimenticavamo, ricordatevi di approfittarne.

Renault raddoppia il contributo dello Stato.

Clio Ice con climatizzatore	Clio
da L. 16.865.000*	**da L. 13.865.000***

*Prezzo comprensivo del contributo ai sensi dell'art. 29 D.L. 31/12/96 N. 669 in materia di rottamazione A.P.I.E.T. esclusa.

Con solo 199.200 lire al mese.

Ho tutto, ho Clio!

Esempio: Clio Ice (1.2, 3p) L. 16.865.000 chiavi in mano A.P.I.E.T. esclusa; importo finanziato L. 9.400.000; anticipo L. 7.465.000; 60 rate mensili di L. 199.200; T.A.N. 9.9%; T.A.E.G. 11,63%. Spese dossier L. 250.000. Imposta bollo L. 20.000. Salvo approvazione della finanziaria. **OFFERTA VALIDA FINO AL 31 MAGGIO.**

E' un'iniziativa dell'organizzazione Renault di Asti e provincia

GIERRE
Calamandrana
Reg. Quartino, 57
Tel. 0141/75675

ERREBI
Asti
Corso Alessandria, 445
Tel. 0141/275412

PELETTO
San Damiano
Via Asti, 43
Tel. 0141/982206

RENAULT
LE AUTO DA VIVERE

Per la pubblicità su LA STAMPA
PK publikompass
Dlg. PAOLO BELLÈ
Agente Publikompass spa
Asti Via Antica Zecca 3
Tel. (0141) 592.222

LA STAMPA
ASTI
E PROVINCIA

Per la pubblicità su LA STAMPA
PK publikompass
20123 MILANO
Via G. Carducci 29
Tel. (02) 884.701
TORINO
Corso Massimo d'Azeglio 60
Tel. (011) 665.52.11

Elaborati dall'Osservatorio della congiuntura i dati demografici '96 relativi ai 120 Comuni

Nell'Astigiano più nati e immigrati

Torna a crescere la popolazione e supera quota 210 mila

ASTI. Si potrebbe definire una «ripresina»: la popolazione, nell'Astigiano torna a crescere. A fine '96 (i dati dei 120 Comuni elaborati dall'Osservatorio della Congiuntura della Camera di commercio, sono stati pubblicati nei giorni scorsi), gli abitanti in provincia erano complessivamente 210.135, cioè 337 in più rispetto un anno prima. Una variazione positiva minima, (per la statistica è appena lo 0,16%), ma si va a curiosare tra le cifre, si scopre una realtà che tende a modificarsi. Un dato tutti: l'Astigiano sembra essere diventato «terra di immigrazione». I nuovi residenti, che arrivano da altre provincie o dall'estero, in costante aumento: 7.222 lo scorso anno, 6.700 nel '95, cifre attorno ai 5-6 mila negli anni precedenti.

E i «nuovi astigiani» hanno fatto crescere di più le piccole realtà. L'Astigiano è provincia di «micro-comuni»: a fine '96 83 quelli che contavano meno di mille abitanti (e questi ben 44 sono al di dei 500). Ma soltanto nel '92 al di sotto della soglia dei mille si trovavano 69 paesi.

Quello della «polverizzazione» dei municipi è un problema ben presente agli amministratori locali. Da tempo si discute di garantire la sopravvivenza di questi «paesi-famiglia», realtà che difficilmente possono garantire servizi importanti come la scuola, poste, trasporto pubblico. Tre sindaci (coraggiosi), quelli di Montiglio, Scandeluzza Colcavagno, hanno avviato un progetto fusione che potrebbe essere ratificato da un referendum popolare già convocato per il 26 ottobre. Colcavagno, tra l'altro, ha la «palma» di paese più piccolo i suoi 122 abitanti.

La «ripresina» dello scorso anno, conferma, comunque, tendenza già in atto da qualche tempo. La «discesa» della popolazione si era fatta più evidente dal 1985, quando gli abitanti erano stabilmente sopra quota 211 mila. Il minimo, in questo periodo è stato toccato nel 1981 con 208.192 residenti. L'ultimo incremento, secondo i dati dell'Osservatorio, è dato dal ridimensionamento del saldo negativo del movimento naturale (nati - morti) e, come si diceva prima, per il maggior peso del movimento migratorio. I nati nel '96 1.545, contro 2.921 morti.

Asti è risalita a quota 73.551, Canelli è a 10.392, Nizza 9.954, San Damiano 7.480. La popolazione è aumentata in Comuni, invariata in e diminuita in 59. [f. la.]

Vertice tra «piccoli»

Rappresentanti alcuni paesi astigiani hanno preso parte alla trasferta organizzata mercoledì a Roma dall'Associazione nazionale delle civiltà comunali per la tutela dei centri inferiori a 5 mila abitanti. Tra gli amministratori astigiani quelli di Cocconato, Valfenera, Roatto, Revigliasco, Bubbio, Cessole, Olmo Gentile, Mombaldone, Vesime, Montabone, Rocchetta Palafea. In totale circa 300 da tutta Italia: hanno presentato al governo le 1354 deleghe fatte pervenire dai piccoli Comuni. Sono stati ricevuti anche dal ministro Bassanini autore della nuova legge. Secondo comunicato diffuso dalla delegazione astigiana «ferma è stata la promessa abolire la Tesoreria unica, con il ritorno a partire '99 quelle comunali. Tra breve i Comuni riceveranno copia dello statuto per la costituzione dell'Associazione provinciale e l'adesione quella nazionale». [m. t.]

	TOTALE	NATI	MORTI	IMMIGRATI	EMIGRATI
	210.367	1.370	2.911	5.643	4.776
1995	209.798	1.527	3.090	6.727	5.436
1996	210.135	1.545	2.921	7.222	5.509

DOVE NEL 1996 LA POPOLAZIONE E' CRESCIUTA OLTRE LE UNITA':

ASTI	(+51)	73.551	PORTACOMARO	(+67)	2.004
CALAMANDRANA	(+33)	1.525	SAN DAMIANO	(+81)	7.480
NIZZA	(+92)	9.954	VILLANOVA	(+91)	4.633

Asti

Ultima Maturità alla Purificazione

Dopo 60 anni di attività chiude l'istituto magistrale Nostra Signora della Purificazione. La scelta è dovuta allo scarso numero di iscrizioni e costi di gestione. Attualmente una trentina di allieve sono impegnate negli esami di Maturità. 41

San Rocco sfila contro la criminalità

Domani alle 22, si svolgerà a San Martino-San Rocco la «passeggiata dell'amicizia», promossa da Forza Italia. Una protesta pacifica per l'ordine e la sicurezza nel rione, negli ultimi mesi dei punti caldi della microcriminalità astigiana. A PAGINA 38

Asti

Scalo ferroviario sì dal Comune

Asti avrà un nuovo scalo ferroviario. Il Consiglio comunale ha infatti approvato a maggioranza il protocollo d'intesa la Provincia. La nuova struttura dovrebbe sorgere a Valterza A PAGINA 39

«Sarà abbattuto un albero»: in realtà è solo un palo

Il Wwf, la festa di Serravalle e la gaffe del pino silvestre

ASTI. Volevano tutelare il pino silvestre, pianta protetta nell'Astigiano, ma poi, a causa di un'errata informazione, hanno finito per prendere di difesa un anonimo palo di abete. Protagonisti dell'inedita «cantonata» gli attivisti del Wwf messi in moto da segnalazione, rivelatasi poi infondata, proveniente da Settime.

Da qui, giorni fa, era partita una telefonata indirizzata a Giorgio Baldizzone, responsabile Wwf: «In onore della tradizione, per la festa della leva a Serravalle (si è iniziata ieri sera per concludersi domani, ndr) verrà abbattuto pino silvestre. La stessa cosa è già accaduta, nei mesi scorsi, a Settime e nei paesi vicini. Ma è giusto tagliare proprio le piante protette?».

Baldizzone, che ad aprile aveva contestato l'abbattimento di alberi secolari a Passerano Marmorito, ha preso carta e penna e ha inviato esposto alla Forestale. Praticamente la fotocopia del gesto che nei mesi scorsi, sempre in occasione della festa leva, l'ambientalista inaugurò per contestare sacrificio di un pino silvestre a Settime (la vicenda si sarebbe poi conclusa con una multa a carico dell'abbattitore).

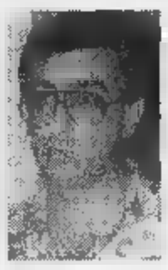

Giorgio presidente della Circoscrizione Serravalle

Nel caso di Serravalle, Baldizzone ha scritto anche al presidente della Provincia Goria, invitandolo a sensibilizzare i sindaci dell'Astigiano a non proseguire oltre nella tradizione del sacrificio delle piante protette.

A Serravalle, intanto, la ridono. «Macchè pino silvestre, qual che abbiamo usato è un palo abete alto metri, di quelli che si adoperano nei cantieri edili - ironizza Sergio Binello, padre di una delle diciottenni che in questi giorni festeggia la leva - lo abbiamo collocato nel cortile di dell'unico maschio nato nel '79 in frazione, Mario Catalano; è stato addobbato con l'illuminazione natalizia e bandiere imprestate dagli alpini. Proprio da lì, domani, partirà il corteo con la banda»..

Andando indietro nel tempo, Binello ricorda: «Effettivamente 50 anni fa i nostri vecchi tagliavano i pini per le feste di leva». «Ma negli ultimi anni, almeno a quanto ne so - dice Giorgio Musso, presidente di Circoscrizione - si è optato per abbellirli basta, lasciandoli al loro posto, è giusto che sia». Ripresosi dalla «cantonata», Baldizzone intanto incalza: «Il problema del taglio dei pini, ormai rari nell'Astigiano, esiste comunque. Proponiamo alla future feste di leva, anzichè di abbattere le piante, piantarne di nuove». Qualcuno raccoglierà l'invito? [l. n.]

Revigliasco: dopo l'arresto dell'albanese sospettato di avergli bruciato l'auto

Il sindaco: «Ora catturate i mandanti»

Il pm Sorbello chiede il rinvio a giudizio del fermato

REVIGLIASCO. All'indomani, del rogo della Mercedes del sindaco ne parlò anche in Consiglio comunale. Nella seduta convocata non sarà invece più tra gli argomenti all'ordine del giorno: dopo l'arresto del presunto esecutore materiale, Giovanni Massano e la sua amministrazione aspettano sviluppi ma senza fretta. «Lasciamo lavorare in pace gli inquirenti, pressioni - è il commento di Massano - all'epoca aveva un senso discuterne, oggi più».

Massano, primo cittadino dall'88, è comunque soddisfatto per l'arresto Kuytim Mastay, albanese, accusato di aver dato fuoco all'auto che aveva lasciato in sosta nel cortile di casa: «Sono contento per il lavoro fatto da magistratura e polizia: ho sempre nutrito fiducia loro confronti - spiega - certo, l'importante adesso è arrivare ai mandanti».

L'amministratore ha confermato l'intenzione di costituirsi parte civile, aveva già preannunciato il legale, l'avvocato Alberto Pasta.

Kuytim Mastay albanese accusato di aver dato fuoco all'auto del sindaco di Revigliasco

«Lasciamo perdere il danno economico che ho subito - spiega - ritengo necessario dare un segnale: la Mercedes bruciata è stato un atto intimidatorio contro le istituzioni, un fatto gravissimo».

E l'identificazione del mandante (e di alcune persone che avrebbero fatto da intermediari) dovrebbe imminente: gli uomini della Squadra mobile (le indagini sono guidate dal commissario Pier Paolo Fanzone con la collaborazione dell'ispettore Andrea Rolando) starebbero seguendo una pista ritenuta «particolarmente credibile».

Intanto, l'albanese, detenuto nel carcere milanese di San Vittore dovrebbe essere sentito nei prossimi giorni anche dal pm Sebastiano Sorbello alla presenza del difensore Roberto Caranzano: nei confronti dell'extracomunitario il magistrato ha già chiesto il rinvio a giudizio. La data dell'udienza preliminare non è stata fissata. Mastay è considerato un pezzo grosso nell'ambiente della malavita legata ai clan albanese. Alla sua cattura gli investigatori della Mobile sono arrivati seguendo altri filoni di indagine.

Roberto Gonella

Applausi al Collegio

Asti Teatro 19 ha debuttato sotto la pioggia

ASTI. Debutto bagnato per Asti Teatro 19. Giovedì al palazzo del Collegio c'erano comunque almeno 400 persone per assistere alla rappresentazione di «Schizophrenia» della compagnia slovena Koreodrama, con l'attrice statunitense Judith Malina. Il festival è inaugurato con il saluto degli assessori comunale Laurana Lajolo e regionale Giampiero Leo.

Si prosegue oggi alle 17, in sala Pastrone, due testi selezionati al Premio Candoni-Arta Terme: «La festa» di Spiro Scimone «A Iona Rain» dello scozzese Peter Moffat.

Al Politeama alle 21,30, la Societas Raffaello Sanzio presenterà «Giulio Cesare». In piazza San Secondo, alla stessa ora concerto della compagnia «E Zezi». In chiusura di serata, l'attrice comica Luciana Littizzetto darà vita al dopo-teatro al parco Alganon.

ALTRI SERVIZI A PAGINA 42

Vino e folklore

Festa del Bonarda tra corse e piatti doc oggi a Cisterna

CISTERNA. Proseguono gli appuntamenti per la festa del vino Bonarda.

Oggi, alle 16 si correrà il 2° trofeo festa del Bonarda (gara podistica di 7,5 chilometri, libera a tutti, iscrizioni alle 15) organizzato dalla Pro loco collaborazione con la Fidal. nella suggestiva cornice medioevale del castello si aprirà alle 19 la mostra mercato del Bonarda prodotti agricoli con degustazione offerta dai produttori. E piatti tipici della cucina piemontese confezionati dai cuochi dei quattro borghi. Alla «Taverna dei batù» assaggi del gelato con mostarda d'uva Cisterna.

In serata (21,30) concerto della «Super Cerot band». Sarà possibile visitare la mostra etichette del vino nei ristoranti «Ca' rosse», «Garibaldi» e alla Bottega del vino. Informazioni: tel. 979.116. [cl. o.]

SERVIZI A PAGINA 44

Al Festival jazz

Un pianista statunitense stasera a Nizza

NIZZA. Prosegue stasera il terzo festival «Nizza Jazz», la rassegna organizzata dal «Blue Bird», locale di corso IV Novembre dove si tengono i concerti.

Stasera alle 22,30 ci sarà il pianista statunitense Horace Parlan, già collaboratore di Charlie Mingus, Dexter Gordon numerosi altri grandi solisti. Parlan, anni, vanta una carriera di oltre quarant'anni, in cui ha conosciuto tutte le stelle del jazz ed è stato «talent scout» giovani jazzisti di Negli Anni '60 ha formato un gruppo con Eddy Davis, Johnny Griffin Roland Kirk. I critici lo considerano un caposcuola del jazz.

Con lui suoneranno il bassista Aldo Zunino il batterista Gianni Cazzola, due tra i più apprezzati musicisti italiani.

Ingressi: 20 mila lire, consumazione compresa. Prenotazioni al 793.569. [r. a.]

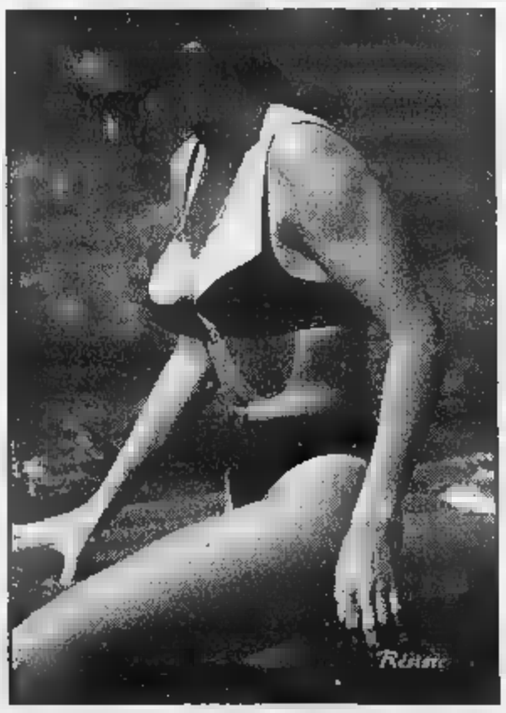
ORTOPEDIA
Visetti
MARE 1997
ASTI - c.so V. Alfieri 187, tel. 0141/59.33.70

Iniziativa di Forza Italia, domani sera, per la sicurezza nel quartiere

Fiaccolata a San Rocco

«In marcia contro la microcriminalità»

IN [redacted]

Moncalvo

Vincita di 14 milioni con un terno e tre ambo

Vincita milionaria al lotto. La ricevitoria del ristorante «La Tavernetta» di Moncalvo che, ad un mese dall'apertura, ha portato fortuna ad un giocatore moncalvese che ha messo a segno un terno secco e tre ambo sulla ruota di Roma. La vincita ammonta complessivamente a circa 14 milioni.

[bru. m.]

Asti

Riaperto al traffico il casello Asti-Ovest

E' stato riaperto ieri, per le auto provenienti da Torino, il casello autostradale Asti Ovest. Lo svincolo [redacted] stato chiuso al traffico nei giorni scorsi per lavori.

Castagnole Lanze

Lutto per l'ex vicesindaco niente festa a S. Pietro

Lo recente morte dell'ex vicesindaco Mauro Valfredi, scomparso nelle settimane scorse in [redacted] incidente, ha indotto gli organizzatori della festa di San Pietro (paese alto), fissata per domani, a limitare il programma. Cancellati gli appuntamenti [redacted] spettacolo, il calendario prevede la celebrazione della messa alle 11. Seguirà la premiazione degli ottuagenari [redacted] l'aperitivo sotto i portici di via Bettica.

[l. n.]

Asti

«Progetto Sirio» iscrizioni al Giobert

Sono aperte le adesioni al corso serale per ragionieri «Progetto Sirio» al Giobert. La frequenza è gratuita (si paga solo la tassa governativa di iscrizione), con orario settimanale di cinque giorni (escluso sabato) e flessibilità dei corsi. Entro il [redacted] luglio. Informazioni ai numeri 216.280; 217.893.

[m. t.]

Asti

«Pullman leghista per il raduno di Pontida

In occasione del raduno di domani [redacted] Pontida la Lega Nord organizza dei pullman con partenza da Asti e dai principali centri della provincia. Per informazioni 595.126-599.965 oppure rivolgersi alla sede provinciale di via Mameli 2/a.

Ferrere

Musica e animazione alla Casa di riposo

Per l'inaugurazione della nuova ala per non autosufficienti (in programma per domani) costruita accanto alla Casa di riposo «Castelrosso», oggi dalle 15,30 animazione [redacted] con «La baraonda», conduce Patrizia Porcellana.

[m. t.]

ASTI. Sfileranno in silenzio, con le fiaccole, in un quartiere una volta [redacted] misura d'uomo e adesso «occupato dai nuovi vandali». Domani sera, dalle 22, si svolgerà a San Martino-San Rocco la «passeggiata dell'amicizia», promossa da Forza Italia.

Una protesta pacifica per l'ordine [redacted] la sicurezza nel rione, diventato in questi ultimi mesi uno dei punti caldi della microcriminalità astigiana. «Dalle 10 [redacted] sera in poi, di fatto, c'è il coprifuoco nel rione. Fuori, in strada, restano solo loro. Spacciatori, clandestini, violenti e personaggi [redacted] tutti i tipi» ha sottolineato l'eurodeputato Gigi Florio. [redacted] Ferrante Marengo, coordinatore provinciale di Forza Italia, ha incalzato: «Ormai la situazione è insostenibile».

Nei giorni scorsi un comitato spontaneo aveva raccolto oltre 1500 firme, per chiedere più controlli nel quartiere. La petizione è stata consegnata al prefetto, Federico Quinto.

«La marcia di domani sera - ha spiegato Fulvio Brusa, capogruppo di Forza Italia in Consiglio comunale ad Asti - vuole essere una testimonianza concreta di solidarietà alla popolazione e un garbato invito alle istituzioni a farsi [redacted] del problema».

Il corteo partirà alle 22 da via Grassi, davanti alla farmacia San Rocco, per concludersi poi con una bicchierata e uno spuntino di mezzanotte. «Passeggeremo nelle [redacted] del rione - ha sottolineato Raffaella Caruso, vice coordinatrice del movimento - ma senza volerci sostituire alle forze dell'ordine. Non indosseremo divise nè faremo le ronde».

E Rita Barbieri, del direttivo cittadino, ha proseguito: «Questo della microcriminalità è un problema ormai comune a molte zone della città. Anche il centro, ormai, è tutt'altro che sicuro».

Ma come intervenire per sradicare il male alla radice? Varie le ricette, secondo gli esponenti di Forza Italia. «Incominciamo a far sentire una maggiore pressione nei controlli, anche di notte - ha proposto Florio -: del resto, com'è statisticamente dimostrato, in Italia il rapporto tra forze dell'ordine e cittadini è il più elevato in Europa. Le forze ci sono, basta usarle. Anche [redacted] da tempo, chiediamo che per esempio ad Asti, venga colmato il vuoto nell'organico della questura». Marengo e Brusa hanno insistito anche sulla necessità di potenziare i ranghi dei vigili urbani. «Una presenza fissa e costante, anche di notte, dei civici o di poliziotti [redacted] carabinieri, avrebbe innanzitutto un potere [redacted] dissuasione. Certe scene di degrado urbano, [redacted] una vigilanza fissa sul territorio, sarebbero forse dimenticate». Infine [redacted] «nodo» Casermone: si chiede che venga «sigillato» il perimetro esterno, impedendo così l'accesso a clandestini [redacted] irregolari.

Franco Binello

Il coordinatore di Forza Italia **Ferrante Marengo** e (sotto) il capogruppo consiliare **Fulvio Brusa**

I carabinieri del radiomobile con le fiale di metadone e l'eroina sequestrata

C'è una banda del metadone

Nuove indagini dopo i due arresti e il sequestro di eroina e fiale

ASTI. I carabinieri del radiomobile avevano sequestrato una decina di fiale di metadone (oltre a mezzo etto di eroina).

Ora si sta cercando [redacted] tare se esista un'organizzazione specializzata anche nello spaccio della sostanza, normalmente usata nella terapia di disintossicazione dei tossicodipendenti.

In [redacted] sono finiti Giovanni Veronese, 23 anni, via San Martino 37 [redacted] Gian Piero Bruno, 25, via XX Settembre 111.

I due erano stati bloccati mercoledì in piazza Cairoli: erano su una Peugeot 205 con a bordo altri due giovani, poi segnalati come assuntori di droga.

Durante la perquisizione in auto e a casa di uno dei due fermati erano stati trovati metadone e droga per una trentina di milioni, oltre ad un bilancino elettronico, carta stagnola e tutta l'attrezzatura per il «taglio».

Ora le indagini [redacted] dovrà stabilire la provenienza delle fiale di metadone. Potrebbero [redacted] state rubate, ma non è escluso che possano essere state immesse clandestinamente sul mercato.

Un giro da centinaia di milioni di una sostanza considerata a tutti gli effetti stupefacente.

[r. a.]

Il gip decide tre rinvii a giudizio

Tentato omicidio a Casabianca accuse alla vittima

Giuseppe Antenori, 49 anni ferito a dicembre con un colpo di pistola alla testa. Sostiene [redacted] ricordare l'aggressione

ASTI. Tre rinvii [redacted] giudizio per l'esecuzione di Casabianca: Giuseppe Antenori, 49 anni, venne trovato [redacted] dicembre in fin di vita in un fossato dopo [redacted] stato ferito alla testa con un colpo di pistola. La decisione è stata presa dal gip Alberto Lari su richiesta del pm Barbara Badellino. Accusato [redacted] tentato omicidio è un conoscente della vittima, Giovanni Pilotto, 52 anni, via Graziano, attualmente detenuto a Quarto. Favoreggiamento è il reato contestato invece a Salvatore Cipolla, 40 anni, di Asti. Davanti ai giudici, [redacted] ottobre, comparirà anche Antenori: deve rispondere favoreggiamento per non aver rivelato agli inquirenti i nomi dei suoi aggressori.

Secondo la ricostruzione fatta dall'accusa i tre avrebbero trascorso insieme la serata. A bordo della Tipo di Pilotto, sotto l'abitazione di Antenori, sarebbe scoppiato [redacted] violento diverbio. Pilotto, difeso nel dibattimento dall'avvocato Aldo Mirate, avrebbe estratto la pistola ferendo alla testa Antenori. Credendolo morto e aiutato da Cipolla, Pilotto avrebbe quindi abbandonato il corpo di Antenori [redacted] fossato lungo la strada che conduce in frazione Casabianca. L'uomo (è difeso dall'avvocato Maurizio La Matina) era stato trovato agonizzante il mattino dopo: i medici non hanno potuto estrarre il proiettile, conficcato nel cranio. Negli interrogatori ha sempre sostenuto di non ricordare quanto è accaduto la sera dell'aggressione.

[r. gon.]

Stasera [redacted] Cattedrale

Il vescovo ordina due sacerdoti

ASTI. Oggi, alle 21, in Cattedrale, il vescovo di Asti, Severino Poletto, ordinerà due sacerdoti. Si tratta di Carlo Rampone e Claudio Sganga, che hanno terminato il sesto [redacted] seminario e di studi teologici.

Carlo Rampone proviene dalla parrocchia di Castell'Alfero, ha conseguito la maturità scientifica al liceo di Asti e la laurea [redacted] lettere all'università di Torino. [redacted] svolto il ministero diaconale nella parrocchia di San Paolo.

Claudio Sganga è di Antignano e prima di entrare in seminario si è diplomato al «classico», laureandosi poi in giurisprudenza [redacted] Torino. Ha svolto il diaconato a Villanova.

Durante la cerimonia verrà ordinato diacono [redacted] seminarista Maurizio Giaretti [redacted] Camerano.

Questa la situazione del clero nella diocesi: 146 sacerdoti [redacted] ripartiti: [redacted] oltre [redacted] anni, 63; tra i 50 e i 65 anni, 44; tra i 35 [redacted] i 50, 14; [redacted] meno di 35, 7 compresi i due nuovi ordinandi.

[a. b.]

Marocchino arrestato

Nascondeva la droga sotto la lingua

ASTI. Lo hanno bloccato gli agenti di una «Volante» mentre consegnava una dose [redacted] eroina ad [redacted] tossicodipendente.

Il marocchino Ali Amar, 26 anni, è stato subito bloccato e portato in questura. Poi è scattato l'arresto.

Il giovane è risultato domiciliato a Bergamo. L'operazione in via Morando (una parallela di corso Torino).

L'extracomunitario [redacted] stato già notato in compagnia di alcuni coetanei astigiani, noti come assuntori di sostanze stupefacenti.

Gli agenti si sono appostati ed hanno visto Amar che dopo ogni trattativa si portava le mani alla bocca e poi consegnava una pallina di stagnola all'acquirente.

Hanno capito che l'eroina veniva nascosta sotto la lingua: così, da dietro il cespuglio di un giardinetto, hanno assistito all'ultima consegna: poi sono intervenuti. L'extracomunitario non ha fatto neppure in tempo ad abbozzare una reazione.

[r. s.]

«Latitante e insensibile». Secca replica del presidente Bosia

Dal quartiere Asti Est un attacco all'Istituto delle case popolari

ASTI. Arrogante, latitante, insensibile: sono alcuni degli aggettivi che il Coordinamento Asti Est (da mesi ha aperto uno sportello di volontariato [redacted] Praia) ha usato per definire il comportamento dell'Atc (Azienda territoriale per la casa, ex Iacp).

Parole forti usate all'assemblea organizzata giovedì sera in municipio per discutere sulle politiche sociali della giunta Bianchino (è stato tra l'altro presentato un dossier, realizzato insieme al Centro sociale autogestito Torrerossa, per mettere a confronto strategie e interventi attuati dai Comuni di Asti, Casale e Modena).

A pronunciare il grave atto d'accusa è stato Mario Salerno, volontario del Coordinamento: ha esordito annunciando la creazione di un «comitato [redacted] proprio per difendere gli assegnatari dagli «abusi» dell'Atc.

Qualche esempio: «Di recente - ha raccontato Salerno - una signora, che aveva avuto assegnato un alloggio, si [redacted] rivolta all'istituto per farsi sostituire i rubinetti. Le è stato risposto: 'Vuole anche che le apriamo un conto in banca?'. A un extracomunitario è stata data una casa con una vasca da bagno in [redacted] dizioni indescrivibili. Dinanzi alle proteste, qualcuno all'Atc ha obiettato: 'Nel suo Paese, l'immigrato non ha neanche il bagno in casa: [redacted] pretende?'. Insomma, un atteggiamento vergognoso».

Con voce tesa, Salerno ha proseguito: «L'istituto non sa [redacted] salvare il proprio patrimonio abitativo. Tra l'altro assistiamo continuamente al fatto che i cantieri che [redacted] aprono, poco dopo falliscono». Il volontario ha pure fatto l'esempio di un disoccupato (presente tra il pubblico) con tre figli (una invalida) e moglie senza lavoro «che, per non aver pagato quattro mensilità, è stato sfrattato». Un esempio per dimostrare, [redacted] suo modo di vedere, come all'istituto facciano prevalere i metodi burocratici sulle valutazioni umane.

Una lettura dei fatti che Ugo Bosia, presidente dell'Atc, rimanda al mittente. «Mi pare - dice - che [redacted] Coordinamento [redacted] concentri su fatti singoli senza guardare alla globalità dei casi: così tempo fa è successo che sia intervenuto per difendere il diritto di un abusivo [redacted] occupare [redacted] casa, quando nella graduatoria di chi attende una sistemazione ci sono ben 600 famiglie. Spesso l'emotività induce in errore».

«All'Atc - dice Bosia - chiunque ha [redacted] problema viene regolarmente ricevuto da presidente e direttore. Può succedere che qualche impiegato dia risposte brusche, ma questo non è la norma e sovente accade dinanzi alla constatazione che spesso gli alloggi consegnati vengono 'demoliti' dopo qualche settimana». «Nel caso dell'inquilino moroso - aggiune Bosia - la procedura di sfratto non è stata avviata: il recupero delle somme non versate, attraverso la nostra azione legale, è anzi un'opportunità data all'interessato per mettersi a posto, evitando così prima la decadenza del diritto di assegnazione, poi lo sfratto».

[l. n.]

IN BREVE

Alla coop «Rava e Fava» il mondo dei [redacted]

Ultimo incontro stasera nella [redacted] di via Venti Settembre 29 della cooperativa «Della Rava e della Fava», dedicata al [redacted] dei colori (scelta e uso di materiali non inquinanti per la casa). Se ne parlerà alle 21 con l'ingegnere astigiano Alfonso Rubano. La quota di partecipazione è di 15 mila lire. Informazioni al 354.061.

[l. n.]

La Cri di Canelli oggi [redacted] Santena

Oggi alle 15, una delegazione della Croce Rossa canellese, guidata dal presidente Gabriele Mossino, sarà [redacted] Santena (Torino) per presenziare all'inaugurazione della nuova sede Cri. I volontari della città del Torinese avevano avuto la sede completamente distrutta dall'alluvione di tre anni fa.

A San Paolo Solbrito [redacted] del Li[redacted]

Alle 21 il Lions di Villanova in collaborazione con la Pro loco di San Paolo organizza nei locali dell'asilo una cena per raccogliere fondi da destinare per l'ampliamento della Casa di riposo San Giovanni di Villanova.

[m. t.]

LETTERE AL GIORNALE

«Quel che si è fatto in 10 anni [redacted] Isola»

A più di due anni dal rinnovamento della compagine amministrativa alla guida [redacted] Comune di Isola [redacted] una volta [redacted] vedo chiamato in causa quale responsabile dei guai di questo Comune.

Avevo ritenuto sufficiente la mia precedente dichiarazione rilasciata [redacted] giornali la settimana scorsa per chiudere quello che è stato un goffo tentativo di colpire la mia immagine da parte [redacted] chi continua [redacted] gettare fango sulle amministrazioni passate.

Ora [redacted] qualche giorno di distanza sono necessarie alcune riflessioni per chiarire le idee a chi crede di poter ributtare indietro una comunità operosa [redacted] umile come quella [redacted] Isola fomentando un clima [redacted] avvelenamento e di beghe.

Tutti sanno ad Isola quale sia la mia attività professionale e quanto questa [redacted] sempre stata lontano da qualsiasi interesse locale. Sarebbe invece interessante approfondire se è altrettanto corretto sfruttare [redacted] posizione di consigliere comunale per assistere quanti hanno contenziosi [redacted] [redacted] Comune stesso.

Fatte queste premesse, voglio formulare il mio fermo intendimento [redacted] non proseguire [redacted] questa strada: Isola [redacted] una piccola comunità tranquilla e per troppo tempo abbiamo visto che le vendette hanno arrecato danno solo agli ignari cittadini e pertanto mi auguro che tutti sappiano ignorare questa provocazione continuando a lavorare, come già stanno facendo tanti, per mantenere unita questa comunità.

Non voglio con questo trovare giustificazioni [redacted] mio operato, saranno altri [redacted] valutarlo nelle sedi opportune, io serenamente [redacted] [redacted] [redacted] coscienza tranquilla attendo [redacted] responso. Ritengo però doveroso fornire alcune precisazioni tecniche in funzione delle affermazioni scritte, sull'operato dell'amministrazione che ho presieduto per dieci anni. Una norma specifica al Piano regolatore prevede la monetarizzazione delle aree da dismettere per servizi e proprio in funzione di detta norma questo Comune vanta [redacted] delle più alte percentuali [redacted] aree [redacted] servizi di cui gran parte già realizzate in zone idonee; queste sono state scelte collegiali di cui siamo fieri.

In merito al Piano regolatore bloccato è con rammarico che si prende atto [redacted] tale inconveniente, ma le passate amministrazioni non possono intervenire se non cercare di ritornare per sbloccarlo.

Dopo dieci anni e innumerevoli vicissitudini, Isola ha avuto il primo Piano regolatore approvato nel 1986, dopo sei [redacted] dall'insediamento della mia amministrazione, numerose varianti specifiche per consentire la realizzazione del centro commerciale che avrebbe rappresentato un'opportunità economica per il nostro territorio, [redacted] osteggiata dalla Regione, un nuovo Prg approvato dopo tre mesi dall'alluvione per permettere [redacted] ulteriore sviluppo alla luce di nuove esigenze, nel frattempo ad Isola si è lavorato nel rispetto delle norme sia nel settore delle opere pubbliche che nel settore privato. Questi sono i fatti evidenti sotto gli occhi di tutti.

Piero Vastadora,
[redacted] sindaco
di Isola sino al 1996

NUMERI UTILI

AMBULANZE

CROCE VERDE
Asti: 593.345; [redacted]: 726.390; [redacted] **colli**: 955.333; **Montalto**: 897.555; **Montemagno**: 63.666
CROCE ROSSA
[redacted]: 417.741; **Calliano**: [redacted]; **Canelli**: 824.222; **Castello d'Annone**: 401.388; **Castelnuovo D.B.**: 011/9927.301; **Cocconato**: 907.503; 907.602; **Costigliole**: 956.779; **Isola**: 958.865; [redacted]**lo**: 669.237; **Monastero** [redacted]: 0144/88.290; **Moncalvo**: 921.313; **Montegrosso**: 953.175; **Montiglio**: 994.896; **San Damiano**: 975.910; **Villafranca**: 948.777-[redacted]; **Villanova**: 948.445-948.555

FARMACIE DI TURNO

Ad Asti: oggi sono di turno [redacted] orario dalle 8 alle 19,30 senza interruzione la farmacia **Terretta**, via Corsi 1, tel. 21.13.63, e con orario dalle 9 alle 12,30 e dalle 16 alle 19 del giorno successivo (dalle 22 alle ore 8 a seguire abbassata dietro presentazione di ricetta [redacted] diche urgenti) la farmacia **Centrale**, corso Alfieri 269, tel. 59.42.82.
Canelli: Sacco, via Alfieri 15.
Moncalvo: Tardito, piazza Garibaldi
[redacted]: Bianchi, via Parti 1.

GUARDIA MEDICA

Asti: 353.558
[redacted]: 929.444
[redacted]: [redacted]
Castelnuovo D.B.: 011/987.6468
Cocconato: 907.503
Costigliole: 961.414
Monastero Bormida: 88.048
Moncalvo: 917.444
Montechiaro: 999.788
Montemagno: 63.263
Nizza: 7821
Rocca d'Arazzo: 408.160
San Damiano: 975.910
Villafranca: 943.644
Villanova: 948.555

CARABINIERI pronto intervento 112

Asti: 530.196
Bubbio: 0144/8100
Canelli: 823.663
Castagnole Lanze: 878.181
Castelnuovo D.B.: 01[redacted]
Costigliole: [redacted]
Moncalvo: 917.100
Montegrosso: 953.095
[redacted]: 721.623
San Damiano: 975.084
[redacted]: 948.033

GUARDIA DI FINANZA pronto intervento 117

Asti: 593.232-31.743
Canelli: 823.481
[redacted]: 721.165

POLIZIA pronto intervento 113

Asti: **Questura** 418.111
Stradale: Asti: 212.356
Nizza: 721.704
Autostrada A21: 0131/361.268

DA NON PERDERE

VESIME. Si tiene stamane, in municipio, l'assegnazione dei lavori per ristrutturare l'ex casa parrocchiale di piazza Vittorio Emanuele. Hanno già aderito una dozzina di imprese. L'appalto [redacted] base d'asta [redacted] di circa 800 milioni. Il recupero dell'edificio, acquistato dalla Curia vescovile di Acqui Terme, prevede la costruzione di 6 alloggi «popolari». A piano terra nascerà un salone per riunioni e attività sociali.

[redacted] Gemellaggio, stasera [redacted] 18,30, tra i Comuni [redacted] Canelli e Menfi (quest'ultima, in provincia di Agrigento, ospiterà la cerimonia). La delegazione canellese è guidata dagli assessori Bocchino (Agricoltura) [redacted] [redacted] (Lavori pubblici). Un [redacted]po di amministratori menfitani è stato a Canelli, [redacted] scorso week-end, in occasione dell'Assedio. I due centri aderiscono [redacted] «Città del vino».

NIZZA. E' stato approvato [redacted] giunta [redacted] progetto esecutivo [redacted] secondo lotto [redacted] lavori [redacted] scuola Rossignoli. Il piano degli interventi (180 milioni) è stato redatto da Alessandro Marchelli e Gian Piero Cavelli.

MONTECHIARO. Il Consiglio comunale ha approvato l'ampliamento della strada [redacted] via [redacted] Dionigi, fino [redacted] scuole [redacted]. Sarà costruito un tratto pedonale asfaltato.

[redacted] Stanno per partire i lavori [redacted] ampliamento della scuola materna (76 bambini iscritti nel [redacted]. L'intervento [redacted] stato appaltato alla ditta Volpiano di frazione Villata. L'alloggio del custode verrà riconvertito per utilizzo didattico. Spesa preventivata un centinaio di milioni.

ASTI EST. La Circoscrizione ha installato [redacted] [redacted] postali dove gli abitanti potranno imbucare lettere con comunicazioni, suggerimenti [redacted] proposte (il prelievo [redacted] corrispondenza avverrà settimanalmente). Le cassette [redacted] [redacted] collocate nei [redacted] quenti punti: [redacted] civico [redacted] Praia, via Monti 38; per [redacted] zona San Fedele-San Quirico: sul parapetto del ponticello all'incrocio tra le vie Ticino e delle Quaglie; per l'area [redacted] corso Casale, corso Volta, Valgera [redacted] Pontesuero: all'incrocio tra corso Volta e corso Casale. Altre informazioni al 274.000.

VALLEANDONA. Il Consiglio di circoscrizione assegnerà [redacted] popolazione i moduli per la denuncia [redacted] danni conseguenti al grave nubifragio del 16 giugno. La distribuzione delle schede avverrà nella seduta del «parlamentino» fissata per il 3 luglio, alle 21, al centro civico. Gli interessati potranno pure avere informazioni sulle modalità di compilazione e consegna.

Asti: intesa tra Comune e Provincia per ricostruirlo nella zona Avir

Traslocherà lo scalo ferroviario

Quello vecchio sarà attrezzato per i passeggeri

ASTI. Il Consiglio comunale ha approvato a maggioranza [redacted] protocollo d'intesa [redacted] Provincia per la realizzazione di un [redacted] scalo ferroviario per Asti. La Provincia vi aveva già provveduto nell'aprile scorso. E' dal settembre '96 che i due enti sono al lavoro per localizzare [redacted] Valterza la nuova struttura: è stato anche chiesto alla Regione l'inserimento dell'opera tra le priorità del secondo piano regionale [redacted] Trasporti, in fase di approvazione. Le Ferrovie dello Stato si sono dette [redacted] loro volta disponibili ad impegnarsi per il progetto.

L'attuale scalo merci ferroviario (detto «Badoglio»), accanto alla stazione, [redacted] un tempo molto importante, [redacted] ha ricordato il sindaco Bianchino, poichè serviva aziende quali Avir e Way Assauto. Oggi è una struttura vecchia che l'Amministrazione intende riqualifica[redacted] realizzando un'area a disposizione [redacted] viaggiatori che si servono del treno e delle corriere. Un progetto su cui si [redacted] impegnando l'assessore ai Lavori pubblici, Mazzarolli. L'area individuata per il nuovo scalo (o interporto come viene chiamato in termini più moderni) è [redacted] ridosso della linea ferroviaria Torino-Genova, dietro all'Avir. E' lunga un chilometro [redacted] 100 metri [redacted] larga 200. Secondo l'amministrazione comunale è un punto strategico: vicino alla zona industriale, al casello Asti-Est dell'autostrada, al futuro svincolo della superstrada e all'impianto di trattamento dei rifiuti che occuperà uno spazio proprio accanto all'interporto.

L'opera dovrà essere realizzata [redacted] il [redacted] capitale pubblico [redacted] privato e i tempi di realizzazione, [redacted] prevede il protocollo, verranno fissati entro il 1998. Comune [redacted] Provincia [redacted] divideranno i compiti. Il primo si coccuperà della viabilità comunale, dell'acquisizione dell'area e degli aspetti urbanistici, della riqualificazione del vecchio scalo e delle strutture di servizio in appoggio all'interporto. La Provincia dovrà provvedere alla grande viabilità (con Anas e Satap), ai rapporti con i finanziatori principali e al coinvolgimento [redacted] finanziatori minori, ai contatti con [redacted] Ferrovie, nonchè studiare gli aspetti giuridico-finanziari della struttura relativi alla costruzione e alla gestione.

La scelta della località dove insediare l'interporto [redacted] stata criticata in Consiglio dall'indipendente Verrua che ha denunciato l'incompatibilità tra lo scalo e l'impianto [redacted] trattamento dei rifiuti «che si trova - ha detto - proprio nella parte mediana dell'area individuata». Fassone (Pds) ha invece difeso la bontà della scelta che consente tra l'altro «la possibilità di espansione verso Est dell'interporto».

Franco Cavagnino

[redacted]

Progetti

Area industriale [redacted] nuova strada

ASTI. Il Consiglio comunale ha approvato nell'ultima seduta alcuni progetti preliminari. Uno riguarda lavori allo stadio Comunale (costruzione di un'infermeria [redacted] di nuovi spogliatoi): il costo si aggira sui 150 milioni. In un secondo progetto preliminare sono inseriti asfaltatura e interventi sui marciapiedi di strade cittadine per un importo che sfiora i 700 milioni.

Un terzo progetto prevede lavori in cimiteri frazionali (importo 100 milioni); un altro progetto ancora contempla la realizzazione di una nuova strada che dall'area industriale porterà in piazza d'Armi, in modo da snellire [redacted] traffico; la strada verrà realizzata sul sedime dell'attuale via Cerca, oggi sterrata. La spesa prevista è di 140 milioni. Interventi sono infine previsti (spesa 250 milioni) alla scuola materna Montiglio di corso Venticinque Aprile: si tratta di adeguamento alle norme di sicurezza e lavori [redacted] abbattimento di barriere architettoniche. [r. s.]

[redacted] IMPIANTO RIFIUTI [redacted]

Lettera da Valterza

Riconsiderare la localizzazione di Valterza come sede dell'impianto di trattamento rifiuti: lo chiedono, in una lettera inviata al sindaco Bianchino, ai presidenti di Provincia (Goria) [redacted] Consorzio astigiano (Roggero) le Circoscrizioni di Quarto-Valenzani, Castiglione e Asti Est. La missiva è firmata dai rispettivi presidenti Campini, Cavagnero, Bonino e segue alle notizie sulle contestazioni all'impianto milanese (area ex Maserati) di trattamento. [redacted] lettera fa riferimento alle preoccupazioni «più volte sollevate anche dai comitati spontanei di Valterza e Quarto, circa l'inidoneità del sito prescelto, per la vicinanza di abitazioni [redacted] insediamenti produttivi». «Chiediamo - si legge - di riconsiderare la localizzazione degli impianti, evitando l'impiego di denaro pubblico [redacted] un insediamento che potrebbe creare contenzioso ed [redacted] bloccato poco dopo l'avvio dell'attività, come si [redacted] prospettando a Milano». [l. n.]

Nizza, oggi convengo di tecnici

Così nasce il buon vino

NIZZA. Per fare un buon vino, quanto contano l'impianto del vigneto, la coltivazione del terreno e la potatura? Sono elementi fondamentali, tornati più che mai d'attualità, stando alle più recenti sperimentazioni. In vigneto ed in cantina.

Di questi argomenti si parlerà oggi con inizio alle 9, durante [redacted] convegno organizzato dalla Confederazione italiana agricoltori alla Bottega del vino [redacted] palazzo Crova. L'incontro [redacted] stato intitolato «La qualità nasce nel vigneto».

Sottolinea [redacted] vicepresidente dell'organizzazione astigiana Dino Scanavino: «Oggi le più moderne tendenze della ricerca puntano l'attenzione sull'importanza delle lavorazioni del terreno, sul sesto [redacted] impianto, le concimazioni. Una sorta [redacted] ritorno all'antico, visto che nella fase di vinificazione [redacted] si possono fare miracoli [redacted] l'uva non è delle migliori».

Al convegno partecipano Mario Fregoni, Mauro Zamboni e Luigi Bavaresco dell'Università Cattolica di Piacenza ed il ricercatore Albino Morando. Tratteranno di ambiente, clima, terreno e concimazioni, portainnesti e densità di impianto. All'enotecnico Giuliano Noè il compito di spiegare come «trasferire la qualità del vigneto in cantina».

Aggiunge Scanavino: «In particolare [redacted] professor Fregoni spiegherà come sfruttare al meglio ogni qualità di vitigno, ottenendo una produzione ottimale, [redacted] "sforzarlo" troppo e senza far calare profumi e gusti dell'uva». Un convegno tecnico per cui è stata scelta la «capitale» della Barbera: «Non a caso - conclude il vicepresidente della Cia - perchè questo incontro, pur essendo riferito a tutta la produzione piemontese, avrà particolare riguardo per il nostro vino rosso più noto».

I lavori saranno conclusi dal presidente regionale della Confederazione agricoltori, Peppino Cancelliere ed è stato organizzato nell'ambito della campagna portata avanti dall'organizzazione di Avolio in Piemonte sulla valorizzazione del vigneto di collina. Che ha ottenuto un successo con la raccolta di 10 mila firme a sostegno della proposta di riaprire [redacted] possibilità di impiantare viti. La Regione, con l'assessore Giovanni Bodo, ha accolto le proposte e le sta portando avanti in sede comunitaria. [e. ce.]

Dino Scanavino vicepresidente [redacted] Cia che organizza il convegno «La qualità nasce nel vigneto» oggi a Nizza

A Calamandrana

Congresso su malattie psichiatriche

CALAMANDRANA. Prosegue oggi, alla Comunità Antares di via Valle Chiozze (la struttura assiste pazienti [redacted] problemi psichiatrici), [redacted] primo congresso nazionale dell'associazione «Sitaca».

Tema dell'incontro la «Pet-therapy», ossia la terapia per le malattie psichiatriche che passa attraverso [redacted] cura di un animale domestico da parte del malato.

Al convegno - che si [redacted] iniziato ieri con la partecipazione [redacted] don Pierino Gelmini della Comunità Incontro - intervengono psichiatri, veterinari e operatori dei servizi sociali, giunti da tutta Italia.

Ad illustrare la terapia basata sul binomio paziente-animale, il presidente Sitaca, Alessandro Meluzzi, psichiatra (insegna all'università di Siena), coordinatore sanitario del centro calamandranese (responsabile [redacted] Rita Bondani) e deputato di Forza Italia.

Alla «Antares», da gennaio, operano venti addetti che assistono, con l'aiuto di cani, gatti e animali da cortile, altrettanti ospiti affetti da patologie psichiatriche (psicotici, autistici, schizofrenici, anoressici).

«Il contatto uomo-animale è intuitivo e sta alla base del riequilibrio delle personalità turbate», ha spiegato Meluzzi. «E' il cercare l'aiuto della Natura anzichè violarla rischiando l'autodistruzione», ha chiarito lo psichiatra. [fi. l.]

Si inaugura domani mattina

Arriva dal Friuli la nuova sede degli alpini di Nizza

NIZZA. Sarà inaugurata con una festa oggi e domani la nuova casetta del gruppo alpini di Nizza: [redacted] prefabbricato acquistato dalle penne nere in Friuli, smontato e portato in città, dove è [redacted] piazzato su un terreno [redacted] gratuitamente dal Comune (per 9 anni) nel nuovo piazzale intitolato [redacted] Sandro Pertini. E' a pochi passi [redacted] piazza Garibaldi: dove c'era [redacted] gerbido, ora gli alpini con il loro lavoro, hanno sistemato un giardinetto. Al centro la casetta, con [redacted] cucina, un ufficio ed un ampio salone [redacted] da foto, cimeli [redacted] ricordi delle Penne nere. «La nostra nuova sede arriva da Osoppo in Friuli - racconta il presidente Giovanni Scala -. Tramite un nostro amico, Renato Alto, siamo riusciti a comprarla e portarla qui». Da mesi, gli alpini dedicano [redacted] e fine settimana [redacted] sistemare il prefabbricato ed il giardino. «Sarà anche sede della Protezione civile del gruppo Ana - sottolinea ancora Scala - [redacted] una quindicina, tutti specializzati nel soccorso».

Dopo tanto lavoro, l'inugurazione: stasera alle 20,30 s'inizieranno i festeggiamenti con una cena curata dal comitato del Bricco Cremosina [redacted] dalla Pro loco. Poi danze [redacted] l'orchestra Luigi Gallia. Domani, giornata «ufficiale»: alle [redacted] ammassamento in piazza della Stazione dei gruppi. Ci [redacted] anche [redacted] presidente dell'Ana di Asti Elio Poncibò. Dalla piazza partirà una sfilata per le vie della città. Alle 11, taglio del nastro della nuova sede. E' atteso anche il coro della Brigata Taurinense. La festa si concluderà con [redacted] pranzo sotto l'Ala di piazza Garibaldi. [m. ce.]

«Penne [redacted] del gruppo di Nizza da oggi in festa

[redacted]

LA TAURINENSE A ROBELLA

ROBELLA. Festa per i [redacted] anni del gruppo alpini di Robella [redacted] Brozolo. Per l'occasione le penne nere hanno invitato il coro della brigata alpina Taurinense che si esibirà stasera alle 21 alla terrazza Belvedere (in caso di maltempo nei saloni del ristorante). Il concerto, a cui partecipa anche la corale di Cortiglione, sarà [redacted]he lo spunto per raccogliere fondi da destinare alla delegazione della Croce rossa per l'acquisto di apparecchiature per il soccorso avanzato su autoambulanze (118). Domani mattina sfilata delle delegazioni ospiti, accompagnate dalla Fanfara degli alpini di Montenero che poi nel pomeriggio terrà un concerto. [m. t.]

In zona cimitero

Discarica abusiva a Montegrosso

MONTEGROSSO. I carabinieri del Noe (lo speciale Nucleo operativo ecologico alle dirette [redacted] dipendenze del ministero dell'Ambiente) hanno controllato una discarica abusiva in località Pozzuolo, alla periferia del paese, in zona cimitero.

I militari sarebbero intervenuti sulla base di un esposto. Nell'area sarebbero stati scaricati a più riprese rifiuti di ogni tipo, con rischio anche per l'incolumità pubblica. Nelle scorse settimane la discarica era stata semidistrutta da un incendio. Erano intervenuti i vigili del fuoco di Asti.

Ora [redacted] dovranno accertare eventuali violazioni. Sulla vicenda [redacted] carabinieri hanno inviato un dettagliato rapporto alla procura. Non si sa [redacted] siano stati ipotizzati eventuali reati.

[redacted] controlli del Noe proseguiranno anche in altri paesi dell'Astigiano, dove vengono segnalati «siti» considerati irregolari e probabilmente sprovvisti delle necessarie autorizzazioni. [r. s.]

FIA SISTEM

VENDITA ED INSTALLAZIONE

PORTE - CANCELLI AUTOMATICI
PORTE BASCULANTI
PORTONI SEZIONALI
PORTE BLINDATE
PORTE ANTINCENDIO

ANTIFURTI

Stampa

tutto LA STAMPA Compact

NUMERO VERDE 1678 - 02005

CONFUSIONE [redacted] Montemagno d'Asti

COMUNQUE VADA, SARA' UN SUCCESSO

POLO
FILA - TACCHINI
BELFE & BELFE
I prezzi? venite a scoprirli

Grandi novità su abbigliamento casual uomo, jeans grandi marche a prezzi di CONFUSIONE, tessuto h. 2,80 100% cotone Lire 7.800 al m., tappeto 170 x 230 Lire 98.000
Tende [redacted] sole h. [redacted] L. 5.950
Tendaggio h. m. 3,40 [redacted] partire da L. [redacted] al metro.

CONFUSIONE E' IL GRANDE SPACCIO AZIENDALE

Biancheria per la casa tessuti d'arredamento
Tende e spugne a peso
Tappeti
Intimo (uomo donna)
Jeanseria (di tutte le marche)
Abbigliamento

Aperto dal Lunedì al Sabato dalle 9 alle 12 dalle 15 alle 19
Sono solo 10 min. da Asti
MONTEMAGNO D'ASTI
Tel. 0141 63136

Interessanti preventivi per forniture di tovagliato, tendaggi e biancheria ad alberghi, ristoranti, bar, comunità.

DOMENICA POMERIGGIO APERTO

MAGAZZINI Alciati

CANELLI (AT)
REG. DOTA 54
TEL. 0141/823615

omnitel telecomunicazioni
Rivenditore Autorizzato

GRANDE PROMOZIONE OMNITEL!!

100 favolose moto Harley-Davidson estratte tra chi si abbona OMNITEL

Antenne paraboliche
■ **partire**
L. 279.000

Ricevitore digitale Telepiù
~~L. 1.900.000~~
1.390.000

Installazione immediata

TELEFONINI AL PREZZO PIU' BASSO IN ASSOLUTO

Motorola D160 GSM	L. 390.000	Ericsson 388 GSM	L. 940.000
Nokia 2110 GSM	L. 590.000	Ericsson GF788 GSM (il più piccolo in assoluto)	L. 1.390.000
Motorola D470 GSM	L. 569.000	Nokia 8110 GSM	L. 940.000
Motorola 8700 GSM	L. 790.000		

GLI SPECIALISTI DEL FREDDO

Frigorifero 140 l.
L. 249.000

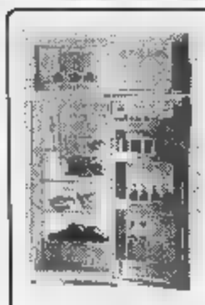

Frigorifero doppia porta 230 l.
L. 359.000

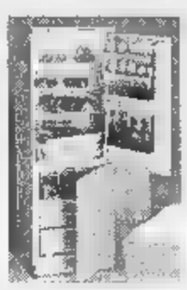

Combinato 2 motori
L. 799.000

Congelatore
■ **pozzo**
L. 339.000

Trattiamo solo le migliori marche:

Castor - Guzzini - Indesit - Kelvinator - Moulinex - Panasonic - Philips - Pioneer - Rex - Rosieres Rowenta - Saba - Seleco - Sinudyne - Sony - Tefal - Telefunken - Thomson - Zoppas - Kenwood

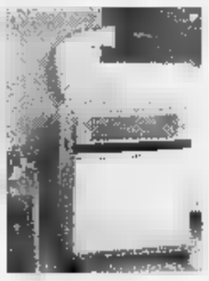

Condizionatore portatile 8000 BTU
L. 50.000 al mese

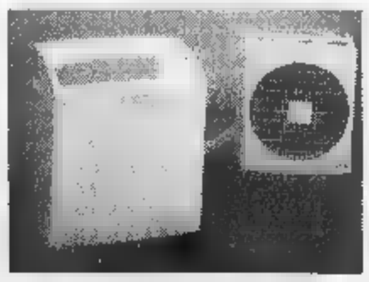

Condizionatore portatile 11000 BTU
L. 70.000 al mese

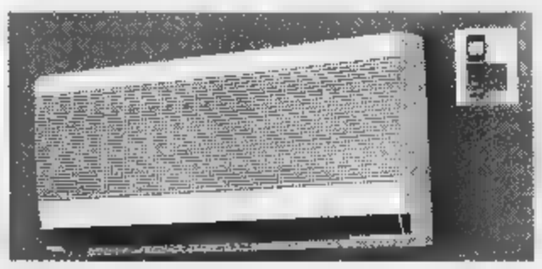

Condizionatore fisso 9000 BTU
L. 90.000 al mese
Installazione immediata

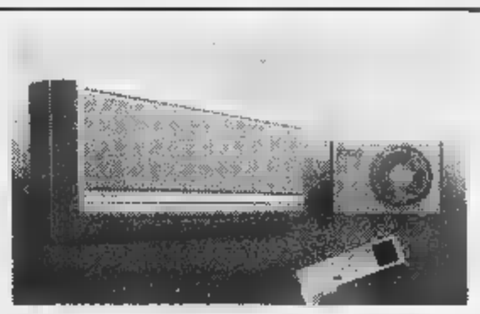

Condizionatore fisso 18000 BTU
L. 130.000 al mese
Installazione immediata

PAGAMENTI RATEALI

Ultimi esami per una trentina di aspiranti maestri

Chiudono dopo 60 anni le magistrali Purificazione

ASTI. Ultimi esami di maturità all'istituto magistrale Nostra Signora della Purificazione: decisione di mandare «ad esaurimento» l'istituzione che per anni ha formato maestre e maestri astigiani era già stata presa un anno fa. Quest'anno sono una trentina gli ultimi allievi impegnati nelle prove d'esame. La scelta è stata presa a causa di un numero di iscrizioni sempre più scarso affiancato da costi di gestione giudicati ormai insostenibili. La preside suor Maria Chiara Scapparino, insegnante di matematica e fisica, è impegnata in queste ore nella correzione dei compiti. Dalla segreteria confermano con tono sconsolato: «Le magistrali chiudono, purtroppo i ragazzi erano sempre meno». Gli studenti negli ultimi anni stati seguiti quasi esclusivamente da docenti laici: erano ormai solo un paio le suore che si occupavano di formare i futuri maestri elementari. Proprio l'impossibilità di mantenere retribuzioni «dignitose», secondo il di lavoro e la necessità di adeguare le strutture a norme si sicurezza, a fronte di entrate sempre più esigue ha convinto le religiose a decidere la soppressione. Generazioni di astigiani hanno frequentato l'imponente edificio mattoni rossi con annesso convitto che si affaccia sui giardini di piazza Lugano e che ospita anche la materna e la media. [m. t.]

L'istituto della Purificazione in piazza Lugano ad Asti

ECCO I PROMOSSI

Continua la pubblicazione dei risultati degli scrutini nelle superiori. Di seguito i nomi dei promossi.

ISTITUTO D'ARTE «ALFIERI»

1D (17, promossi 12) Barbara Agostini, Teresa Bifulco, Patrizio Cardella, Manuela Cavanna, Valentina Lucente, Monica Moiso, Michela Pace, Valentina Palma, Gaia Vicidomini, Elena Vigna, Rossana Vignola, Monica Vogliotti.

1A (17, prom. 12) Monica Buscato, Francesca Cantarelli, Eleonora Carra, Jessica Carutti, Silvia Massasso, Marzia Mione, Serena Montrucchio, Locrezia Ottenga, Simone Alfredo Piccolo, Barbara Pietrantoni Penno, Carolina Rizzo Lilla, Sara Zito.

(18, prom. 12): Giovanna Adumo, Silvia Coppola, Marco Di Stefano, Erika Esposito, Erika Franciosi, Barbara Iannuzzi, Sara Palladino, Cinzia Pistritto, Chiara Quirico, Cinzia Taormina, Guendalina Tarasco, Monica Turetta.

(22, prom. 22) Ambrogio, Andriolo, Anna Audino, Diego Benotto, Claudia Boano, Alessandra Brignolo, Sara Cadeddu, Erik Cerrato, Valter Cisi, Giuseppina Falcone, Loredana Falletta, Cristina Farano, Emanuela Favaro, Cinzia Franzero, Cristian Galiotto, Mariella Iorillo, Alberto Laguzzi, Francesca Monfardini, Stefania Morleo, Cristina Porello, Alex Ribero, Gabriele Zebalioni.

LICEO CLASSICO ALFIERI

(29, prom. 28): Elisa Accomero, Silvia Accomero, Ernesta Auflero, Annalisa Mussetto, Bosia, Marika Bronzin, Claudia Cicchetti, Barbara Coco, Guglielmo Ferrero, Valentina Formenti, Daniela Gonella, Maria Cristina Grandi, Paola Laiolo, Nadia Leoni, Ilaria Maccagno, Valentina Margarino, Francesca Mertone, Antonella Mighetto, Valentina Moiso, Marco Roero, Luca Rollino, Anna Rondolino, Donatella Rovielio, Lidia Ruella, Sefora Spaccamonte, Mariachiara Squassino, Margherita Vanzino, Sara Zoppi.

1B (26, prom. 24): Stefania Baldovino, Elisa Barolo, Francesca Berzano, Lucia Bo, Silvia Boccardo, Rinaldo , Marialaura Buscemi, Elena Castagna, Silvia Dallosta, Va Dezzani, Federico Ferraris, Valentina Ferrero, Benedetta Foglio, Maria Teresa Gabbio, Gammino, Grasso, Elena Maggiora, Chiara Monticone, Maria Cristina Novarese, Marco Parigi, Irene Perrone, Emanuela Porro, Matteo Seveso, Chiara Valfrè.

2A (28, prom. 28): Alessandro Abate, Francesca Bo, Valeria Carralto, Stefania Chessa, Deborah Chiarle, Franca Cossa, Giulia Cossa, Ilaria Deambrogio, Giuseppe Di Vita, Enrica Dorigo, Giulia Franzoso, Manuela Gianuzzi, Federica Laino, Lorenzo Lombardi, Sara Malandrone, Gualtiero Marello, Claudia Molino, Michela Mora, Irene Persico, Gabriele Pittarelli, Antonio Pienteda, Francesca Ragusa, Federico Raviola, Lorenzo Raviola, Sara Scapparino, Paola Serpentino, Claudia Tirone, Cinzia Zanzon.

2B (24, prom. 24): Michela Binello, Eleonora Bolla, Michele Caredio, Giacomo Coggiola, Fassio, Ferrero, Marco Fiore, Alberto Frezet, Claudio Grea, Icardi, Iguera, Lanzini, Andrea Leva, Cecilia Marocco, Stefano Massetti, Sara Parena, Patrizia Parrinello, Federica Penso, Alberto Ponti, Camilla Rinaldi, Serena Terzuolo, Fabrizio Trinchero, Valeria Verri, Tiziana Viglione.

4A (24, prom. 22): Diego Abbate, Elena Amerio, Simona Bertolo, Michele Cascioli, Lucilla Conta, Chiara Cossetta, Valentina Crisci, Laura Davico, Alessandro Fadda, Riccardo Fassone, Carola Garrone, Luca Garrone, Benedetta Guani, Francesco Maselli, Donata Miglietta, Silvia Musso, Sara Rua, Maria Scalncalepore, Lorena Sega, Elisabetta Toso, Luana Valente, Serena Zappia.

4B (25, prom. 22): Francesca Bagnato, Francesca Baratto, Laura Boeri, Paolo Chiusano, Enrica Cirrottola, Daniele Dabbene, Martina Dezzani, Doglio Cotto, Giorgia Gai, Margiotta, Elena Mondo, Aurora Montalto, Silvia Monticone, Marco Musso, Isabella Pontiroli, Marta Saracco, Elena Scagnetti, Valeria Sussio, Elena Vergnasco, Elio Viglione, Flavio Viglione, Evelin Viglione.

5A (22, prom. 21): Elisa Accomero, Camilla Amici Ceva di Nucetto, Francesca Balsamo, Maria Carlino, Fulvio Capuano, Erica Casetta, Giulia Dani, Cristina Dente, Mariangela Fodaro, Michele Lombardi, Sara Lovisone, Daniele Magistro, Barbara Massano, Elisa Monticone, Angelo Nese, Alessio Olivero, Enrico Panirossi, Sara Poncini, Mattia Rinaldi, Rosa Maria Sardi, Ruben Travisan.

(20, prom. 20): Valentina Appiano, Eleonora Binello, Anna , Stefano Caneva, Valentina Chiusano, Sara Di Carmelo, Marco , Barbara Garazzino, Mauro Imbrenda, Alberto Lanfranco, Antonio Lavacca, Gabriella Mazza, Mauro Miceli, Maria Chiara Mondo, Francesca Morra, Francesca Nebiolo, Francesca Pavesa, Elisa Pelissetti, Francesca Preti, Elena Toppino.

(18, prom. 17): Cristina Bacco, Giada Baldessin, Bianco, Matteo Borio, Lorena Brè, Erica Cravino, Sabrina Damiani, Marco Danna, Davide Fassio, Donatella Fassio, Alessandro Fornaca, Sara Genovese, Enza Grillo, Elena Orecchia, Edoardo Roggero, Elena Villa, Francesca Zappino.

ISTITUTO PERITI ARTOM

1A (24, prom. 22): Lorenzo Becchino, Paolo Biglia, Christian Boero, Ivan Commendatore, Luca Conti, Dario Dediero, Mauro Damatteis, Diliberto, Federico Duretto, Enrico Gallino, Alessandro Germinario, Fabio Giannotti, Alessio Goria, Andrea Magari, Andrea Magnetti, Corrado Mango, Dario Messina, Stefano Navone, Danilo Vercelli, Marco Viarengo, Luca Fenoglio.

1B (24, prom. 20): Marco Beccaris, Loris Bertola, Diego Bovio, Luca Conti, Mirko D'Auria, Daniele Di Gennaro, Mauro Fungo, Luca Grasso, Nicola Guasco, Giovanni Matera, Lorenzo Nasto, Marco Nicola, Ratto, Andrea Rosso, Alex Salerno, Stefano Sarzi Amadè, Juri Serra, Andrea Torchio, Federico Vignale, Giuseppe Zoppi.

1C (26, prom. 16): Alessandro Bonaventura, Stefano Cardona, Dario Corica, Alessio Daffara, Giorgio Fracchia, Roberto Gherione, Marco Lorusso, Roberto Maffè, Fabio Maniaro, Alfredo Mattiauda, Lorenzo Mondino, Michele Revello, Alberto Silengo, Eris Valenzano; Davide Gonella, Ivan Sinigaglia.

1D (23, prom. 21): Andrea Aramini, Cristiano Bagarolo, Fabio Bianco, Luca Careri, Christian Carrato, Marco Carruti, Flavio Corriori, Alessandro Fassio, Davide Garnero, Diego Issia, Davide Lazzarato, Malandrone, Michele Mattiauda, Giovanni Papandrea, Daniela Pigliona, Fabio Saracco, Marco Torrisi, Vacca, Daniele Vitello, Stefano Zacone; Domenico Calozza.

«CASTIGLIANO»

3Cb meccanico riparatore di autoveicoli: Giorgio Mo.

3Tc per telecomunicazioni (11, qualificati 11): Roberto Bigliani, Paolo Caretti, Mauro Cavallero, Daniele Chiappino, Simone De Fenza, Davide Fassio, Migliasso, Mirko Monaca, Roberto Picco, Rosagna, Luca Scopelliti.

3F operatore meccanico industriale (13, qualificati 13): Andrea Alessio, Maurizio Averara, Diego Belisi, David Bertoletti, Davide Fortino, Fabio Fraina, Vincenzo Nuara, Daniele Omedè, Umberto Pozzato, Marco Roasio, Denis Rondolatti, Antonio Scudieri, Marco Visconti.

3Eb operatore (16, qualificati 16): Mauro Aimone, Pierluigi Brigante, Enzo Carlucci, Giancarlo Chiusano, Guido Formeris, Davide Gardino, Massimiliano Giuliani, Mauro Martina, Danilo Mezzo, Luca Mighetti, Andrea Napolitello, Lorenzo Pagliarino, Fabrizio Pinto, Davide Poglio, Andrea Sorba, Andrea Vico.

operatore elettrico (10, qualificati 10): Fabio Cirio, Angelo Forneca, Fabrizio Fresolone, Norberto Luna, Vincenzo Manduca, Francesco Moraglio, Pierugo Nicola, Fabrizio Rosso, Angelo Squillace, Nazzareno Tartarini.

4M meccaniche (15, prom. 13): Massimo Bardini, Luca Caon, Pietro De Cillis, Giovanni Della Porta, Claudio Franco, Federico Garbi, Stefano Giacoppo, Luigi Italiano, Giuliano Moro, Enon Noli, Mauro Petrini, Osvaldo Tinebra, Davide Visnadi.

4F industrie elettroniche (22, prom. 20): Andrea Ambroglo, Simone Bagarotto, Diego Barbero, Luca Bianco, Enrico Bruno, Stefano Canonica, Davide Cantamessa, Paolo Cirio, Alexandro Rocco, Marcello Fiorello, Danilo Gallino, Maurizio Gambaruto, Padino Montallo, Dario Nardiello, Marco Omedè, Leonardo Perchiazzi, Giuseppe Salemi, Sergio Sifano, Salvatore Sorce, Francesco Terraran.

4Eb ind. elettriche ed elettroni (23, prom. 21): Alessandro Biglino, Luca Boccia, Mirko Bucciol, Luca Bugnano, Massimo Campo, Giorgio Camiato, Fabrizio Conti, Giuseppe Dente, Daniele Eratostene, Antonino Fallalta, Ivan Franco, Diego Furianetto, Giovanni Gamba, Fabio Pavani, Andrea Pigella, Giacomo Ponchione, Luca Reggio, Rivella, Davide Rizza, Alessandro Stabile, Salvatore Urlo.

4Ea ind. elet.(18, prom. 13): Fabio Aquilino, Vittorio Bellino, Paolo Biamino, Daniel Cappa, Antonio Cioffi, Fabio Cravero, Fabrizio Fogliati, Marco Gonella, Francesco Lanunziata, Maurizio Lunetta, Daniele Moiso, Mauro Nosenzo, Mauro Sacm.

4C ind. mecc. (16, prom. 15): Marco Amerio, Marco Balsamo, Paolo Barbaro, Bianco, Claudio Bosia, Enrico Calizzano, Davide Chiarelli, Renato Cisi, Giordano Diacono, Andrea Mogliotti, Gaetano Monaco, Fabio Perrucci, Fabio Romagnolo, Gian Luca Russo, Mauro Visconti.

IST. PER L'INDUSTRIA E L'ARTI-

(29, prom. 20): Stefano Buonuomo, Alessandro Carrù, Luca Fornero, Matteo Gai, Jaime Ganoza Vici, Simone Lovecchio, Eugenio Luzzi, Giuseppe Marcarelli, Andrea Marconi, Andrea Miglio, Gregory Mirai, Maurizio Orrù, Gennaro Pascarella, Francesco Rotondaro, Daniele Sandrone, Fabio Siddi, Stefano Spinelli, Marco Tosetto, Paolo Valimberti, Fabio Varlese.

Tam (18, prom. 11): Marco Bamardini, Andrea Bernito, Gianpaolo Cantiero, Enrico Galassi, Andrea Musso, Angelo , Fabrizio Quaranta, Simone Roc, Gianluca Rossi, Rocco Tedde, Fabrizio Zanella.

2Ae (21, prom. 17): Pietro Beccia, Domenico Cascasi, Fabio Cattozzo, Roberto De Grandis, Domenico Gramaglia, Daniele Marello, Gabriele Mazzon, Fabio Paladino, Luca Pallaro, Alessio Pedullà, Simone Peronace, Cristian Porto, Giorgio Silipo, Davide Stocco, Antonio Tozzi, Alexandro Vercelli, Pierfranco Viberti.

(continua)

LA MAPPA DEGLI APPUNTAMENTI NEL WEEK END

ASTI. In piazza Campo del Palio prosegue la «Festa rossa» organizzata da Rifondazione comunista. Alle 20 apertura ristorante con piatti tipici grigliata, segue il concerto dei «Karamamma» mentre uno spazio sarà riservato al liscio con gli «Indimenticabili». [l. n.]

ASTI. Al «Barettos», corso Galileo Ferraris, dalle 22, concerto di Silvana Poletto e Nico, cover di cantanti italiani e stranieri.

ASTI. Al Circolo «Torrerossa», via Sardegna questa sera «Festival punk» gruppi provenienti da tutto il Nord Italia.

ASTI. Saggio fine degli allievi del Centro di formazione «Teatro dieci»: all'oratorio di via Arò alle 21 presente «Un po' di confusione» interpretato dagli allievi del terzo anno. [l. n.]

CALLIANETTO. Prende il via oggi la due giorni della sagra del fritto misto. Dalle 18 alle 24 alla sede della pro loco, in distribuzione un menù col fritto misto quale piatto forte. Musica anni '60 e liscio con Barbara e Maurizio. Si replica domani.

CANELLI. Alla foresteria Bosca in Giuliani, «Recital d'Estate». Sul palco gli allievi dell'associazione «Musica e Cultura» che eseguiranno brani musicali. Ingresso ad offerta. [fi. l.]

CANELLI. Stasera alle 21, concerto della Corale «Tre Colli» e della «Polifonica Astense» nella chiesa monumentale di San Giovanni. La serata dedicata alla memoria di Adelio Morettini, un corista di Fontanile, scomparso l'anno passato. In programma, Mozart, Bach, Rossini, Haendel. Saranno raccolte offerte per il restauro della chiesa. [e. ce.]

CASTELNUOVO DON BOSCO. Concerto stasera del coro «Santa Cecilia» accompagnato dal pianista Paolo Davò I soprani Stefania Morando e Giovanna Manghetini nella Confraternita di Michele alle 21,15). [m. t.]

CASTELNUOVO DON BOSCO. Nella Confraternita dell'Annunziata visitabile la mostra di Mino Rosso dalle 10 alle 19. [a. b.]

MONTECHIARO. Al pub «Basilikò» musica e cena marinara sulla «spiaggia». [m. t.]

CASSINASCO. Alla birreria «Maltese» dalle 21 concerto dei «Discanto» Torino. Ingresso libero. [fi. l.]

CALOSSO. Prosegue la «Festa d'estate» organizzata dalla Pro loco: alle 20,30, nel parco del castello, cena medievale detta «dello sgravio», in ricordo di uno sconto sulle tasse ai contadini, concesso dai Savoia nel '600. Partecipano i cavalieri della «Cavalcavallo». [e. ce.]

Stasera alle 20,30 sotto l'Ala di piazza Ferraro, cena in musica organizzata dalla Pro loco. Ospiti i francesi di Saint Just Le Chalessin, il paese gemellato. La festa s'inizierà nel pomeriggio con gara a bocce ed un torneo di pesca al laghetto di Valtiverno. Domani in piazza gli sbandieratori del Palio di Asti. [e. ce.]

«Sagra del minestrone» nel fine settimana a Mombaruzzo Stazione: stasera alle 21 la discoteca mobile «Music Power» radio Vega. Ingresso libero. Domani, alle camminata non competitiva (10 km) tra i boschi. Alle 15,30, «lancio dell'amaretto». Alle 20,30 distribuzione minestrone con altri piatti tipici. Danze con I Saturni. [e. ce.]

«Note dolenti» è la mostra di pittura dei due artisti torinesi Cristiano Fucelli e Diego Scursatone. L'esposizione al circolo «Punto di vista», in piazza San Leonardo di Villanuova, a Canelli. Orario, dalle 10 alle 12 e dalle 16 alle 19. [fi. l.]

Prosegue la festa patronale al borgo San Paolo, in viale Italia. Stasera dalle 21, previsto il «cenone di San Paolo» (prenotazioni 82.32.08) con serata danzante. [fi. l.]

VILLAFRANCA. Oggi alle 16 nel teatro San Giovanni s'inaugura la mostra «L'acquarello e tutta la sua magia» realizzata da Floriana Porta, villafranchese di origine, diplomata all'Accademia Albertina. Oggi fino alle 19,30 e domani 10-12,30; 15-19,30. [m. t.]

VALFENERA. Si balla liscio questa sera al dancing «La rosa dei venti» con complesso dei «Record». [m. t.]

S'inizia la festa patronale organizzata da Pro loco e Comune. Stasera danza con l'orchestra «Liscio Simpatia» e continuazione della braciolata. [m. t.]

Il Club della valle Bormida, organizza il 3° meeting nazionale riservato alle Fiat 500, dalle versioni A alle R. Oggi dalle 9 iscrizione; alle 16 giro della valle Bormida, alle 21 cena e danze. Domani alle 8, mercatino dei pezzi di ricambio nel pomeriggio elezione di «Miss 500 '97». [fi. l.]

Alle 21 serata enogastronomica braciolata e l'orchestra «Giancarlo», alle 22,30 esibizione di ballerini di liscio e latino americane. Domani dalle 8,30 fiera commerciale «delle attività agricole ed enologiche». [fi. l.]

CALLIANO. Prende il via la 26° edizione della «Sagra dell'agnolotto d'asino», nel cortile della sede dell'associazione, in via Roma 8. Si potranno gustare gli agnolotti, i salamini e lo stufato d'asino a partire dalle 19 di oggi; alle 21 danze con il complesso «Sani e salvi». La sagra replica domani. [bru. m.]

Si inaugura oggi alle 18 alla libreria Alphabeta di corso Dante la mostra fotografica «Blues» di Luigi Galasso promossa dal Foto club Cassa di risparmio. [a. b.]

SETTIME

S'inaugura il parco

SETTIME. Avevano messo mano a ruspe e badili nei invernali: i volontari della Pro loco (complessivamente oltre 150 tra soci e simpatizzanti, festeggiano 30 anni di attività) sono stati impegnati a lungo per recuperare un'area verde di circa diecimila metri quadrati, attorno al Castello privato dei marchesi Borsarelli. Il parco sarà inaugurato oggi alle 17 con una festa dalle atmosfere medievali. Per celebrare degnamente l'avvenimento sarà rievocato un episodio di vita settimese del 1500. La rappresentazione è dal Centro studi Principessa Valentina di Asti. Il programma: alle 17 intitolazione del parco a Luigi Borsarelli; seguirà «Bimbi in festa» con il gruppo «I tre Basini». Alle 21 danza classica della scuola «Mariolla Pozzo» di Moncalieri, mentre alle 22 interverranno gli attori Mario Nosengo, Alessio Bertoli, Esther Ruggiero di «Associazione 5ª Tecnica». Alle 22,30 rievocazione storica, protagonista Giulio Cesare Mazzetti dei signori di Frinco, dalla vita avventurosa, riscoperta negli archivi comunali da Maria Grazia Novellino e Antonio Mossino. Saranno esposti i lavori realizzati dagli scolari delle elementari sul parco. [m. t.]

STASERA
A CASALE MONFERRATO
Piazza Mazzini
GRANDE FESTA IN PIAZZA
CON

PAGINE UTILI
MONDADORI
TV
Gare, giochi, spettacolo, premi
Presenta
ETTORE ANDENNA

LA STAMPA & PUBLIKOMPASS
PUBBLICITÀ CHE VALE

Asti Teatro 19 porta stasera al Politeama la nuova produzione della «Societas Raffaello Sanzio»

Giulio Cesare, [redacted] spettacolo [redacted]

La retorica come arte della persuasione

ASTI. Prosegue il festival con una compagnia giovane, che ha già attirato grandi curiosità. E' la «Societas Raffaello Sanzio» che stasera si cimenterà con una lettura del dramma del condottiero romano per eccellenza. Lo spettacolo, inizialmente programmato al palazzo del Collegio, si terrà al Politeama per evitare inconvenienti con il maltempo, che rischierebbe anche di compromettere la complessa macchina scenografica.

La scenografia è un elemento essenziale della «retorica» [redacted] gli attori della Societas fanno riferimento nel racconto della vita di Cesare, attinta dalle «Vite parallele» di Plutarco [redacted] da William Shakespeare, e ai testi [redacted] altri autori classici. «Invenzioni autonome - spiegano gli attori - alle scene descritte [redacted] queste storie della clasicità, non ce ne [redacted]. Ciò significa che il dramma, benchè culminim nell'omicidio di Cesare da parte di Bruto, che lo adombra [redacted] parricidio, rinuncia all'evidenza tragica tra il bene e [redacted] male, rimanendo piuttosto legato alla neutralità del destino».

La Societas punta l'attenzione sulla retorica, sul complesso

Importante il ruolo della tecnologia nelle scene

di regole che sorreggono [redacted] discorso. Ma anche, nella definizione di Cicerone, l'arte della persuasione, ovvero una forza che resiste e sorpassa l'avvicendarsi dei regni, dei domini e delle repubbliche lunga la storia. Considerano gli attori: «Non c'è nulla che le sia pari in fatto di evoluzione».

L'alta specializzazione che richiede la retorica è molto vicina alla tecnologia, presente nello spettacolo. Questa, come la retorica, intende commuovere e persuadere lo spettatore, come un attore che reciti intensamente la propria arte. La Societas propone un viaggio a ritroso, dalla tecnologia [redacted] discorso, fino alla fonte delle parole, la voce. «La ricerca della bellezza delle parole non è che inseguire la persuasione» ricordano gli attori. E ancora: «Fu in un teatro che avvenne l'omicidio di Giulio Cesare, già spettacolo per il mondo».

Una scena di «Giulio Cesare» della Societas Raffaello Sanzio [redacted] cartellone stasera ad Asti Teatro 19 Lo spettacolo è stato trasferito al Politeama per prevenire il maltempo

■ GIULIO CESARE
di Romeo Castellucci
da Shakespeare [redacted] storici latini
declamatio: Chiara Guidi
actio: Claudia Castellucci
[redacted]: Alvaro Biserna, Giovanni Rossetti, Lele Biagi, Elena Bagaloni, Cristiana Bertini, Dalmazio Masini, Ivan Salomoni, Fabio Sajiz
Direttore di scena: Tania Mosconi
Al Politeama, alle 21,30

Il complesso musicale «'E Zezi» stasera si esibirà in piazza San Secondo

[redacted] con «'E Zezi»

Lo storico complesso napoletano si esibisce in piazza San Secondo

ASTI. Sono un complesso musicale, [redacted] sono stati definiti anche «entità politica» e «agglomerato etnico». Sono gli «'E Zezi. Gruppo operaio», che si esibirà questa sera in piazza San Secondo nel concerto-spettacolo «Auciello [redacted] Mio, posa e sorde».

Il gruppo ha un'esperienza [redacted] oltre vent'anni, associando il nome alla realtà operaia del Sud Italia. La loro notorietà ha anche passato i confini. In Francia sono oggetto [redacted] un piccolo culto: [redacted] stati applauditi [redacted] giardini del Luxembourg a Parigi [redacted] al Festival di Nantes.

Offrono un ritmo che comunica direttamente [redacted] il sangue, fra tammuriate [redacted] altri brani tratti dalla cultura popolare napoletana, con una grinta diversa dai loro parenti «colti» della Nuova Compagnia di Canto popolare di De Simone. La partecipazione alla serata è gratuita. **[a. b.]**

Buona presenza di pubblico giovedì sera al Collegio per lo spettacolo di apertura

«Schizophrenia» [redacted] la [redacted]

Applausi a Judith Malina, ma pareri contrastanti

ASTI. Debutto umido per Asti Teatro 19, [redacted] pur sempre debutto. Giovedì al palazzo del Collegio c'erano almeno quattrocento persone convinte dell'importanza di essere lì, di sopportare la fi[redacted] [redacted] noiosa pioggerella tropicale caduta per almeno metà dello spettacolo. E che è stata accolta dal benvenuto dell'assessore per le Culture comunale Laurana Lajolo e dell'assessore alla Cultura regionale Giampiero Leo.

Poi i ritmi insinuanti di «Schizophrenia», le tetre atmosfere manicomiali di altri tempi [redacted] troppo lontani, la commovente prova d'attore di Judith Malina, hanno comunque affascinato [redacted] pubblico e alla fine l'applauso è giunto, crescendo durante la passerella finale degli attori della compagnia slovena Koreodrama. Pochissime parole, gesti lenti, musica ossessiva, scenografia continuamente in movimento, con frequenti passaggi attraverso le finestre di un labirinto senza fine, come per disegnare un'architettura della [redacted]siche mai stabile. Sulla scena una strana famiglia-tribù di internati, imprigionati nei loro ruoli. Il tutto in un susseguirsi di scene oniriche, da incubo, culminate [redacted] l'apparizione di un albero scheletrico e piangente.

Judith Malina, per la maggior parte dello spettacolo, costretta su una sedia a rotelle, ha infranto la sua prigionia con un balletto in cui ha mostrato un'inaspettata agilità per i [redacted] oltre 70 anni, rimanendo completamente nuda. Uno slancio tragico, culminato nello scontro fisico con un'altra paziente.

Contrastanti i pareri all'uscita. Lo spettacolo [redacted] stato accolto con favore dai più giovani, immemori di [redacted] pochi allestimenti analoghi di un paio di decenni or sono, epoca [redacted] sperimentazioni, ma suggestionato dalle atmosfere estreme, «dark», immaginifiche [redacted] terrificanti. L'emozione innanzitutto.

Altri si sono dichiarati perplessi: «E' stato usato un linguaggio che ci è poco familiare - il commento dello scenografo Eugenio Guglielminetti - che fa riferimento alla cultura slava ed ebraica, molto pesante, in [redacted] il senso della morte [redacted] fin troppo presente».

Dopo lo spettacolo, trasferta generale al parco Alganon per un rinfresco-cena. La schiera dei festivalieri è stata però decimata dal passaggio di una nuo[redacted] nuvolaccia, più consistente di quella che aveva funestato lo spettacolo. I più resistenti sono rimasti [redacted] masticare panini, riparandosi la testa con piatti di plastica. In fondo è estate, due gocce che [redacted] mai. In fondo, anche questo è festival.

Carlo Francesco Conti

Una scena di «Schizophrenia», lo spettacolo di debutto di Asti Teatro 19, portato in scena giovedì al palazzo del Collegio

DIETRO LE [redacted]

Dopo-teatro nel parco con la Littizzetto

Prosegue stasera alle 23 al parco Alganon (piazza Roma), il dopo-teatro [redacted] cura della Banda Osiris. Ospite della serata sarà l'attrice comica torinese Luciana Littizzetto. Nota per numerose apparizioni televisive di successo, con personaggi come la militante di «Comunella liberatutti» [redacted] la «tamarra» Sabbri, ha recentemente concluso la serie [redacted] appuntamenti radiofonici di «Single», programma del pomeriggio di Radio 2, con Bruno Gambarotta. Ingresso libero.

Nel parco è in funzione dalle [redacted] punto ristoro. Dalle 17 [redacted] aperto anche il «gazebo» allestito da quattro librai astigiani.

L'attrice Luciana Littizzetto

Teatro e follia secondo Andreoli

«Sono trentotto anni che mi occupo di matti, ma [redacted] so che [redacted] sia la pazzia». Così ha esordito ieri sera lo psichiatra [redacted] saggista Vittorino Andreoli al convegno «Tra la mente e la scena. Disagio psichico ed esperienze di teatro [redacted] arte», svoltosi in sala Pastrone. E ha aggiunto: «In compenso so che cosa è il teatro, e almeno da questo punto possiamo partire».

Illuminante, spiritoso, arguto, Andreoli ha tratteggiato un panorama dell'attuale concezione della pazzia, ribaltando buona parte dei luoghi comuni e stigmatizzando «le numerose stupidaggini che sono state fatte nel teatro a contatto con la follia». Ancora, Andreoli ha sostenuto che «l'attore che [redacted] sia matto sul palcoscenico non è attore».

Coordinati da Luciano Nattino, sono intervenuti il regista Gianni Franceschini, la danzatrice Michelina Capato Sartore (esperta [redacted] biodinamica), e l'assessore Laurana Lajolo. Al dibattito hanno partecipato un centinaio di persone, tra [redacted] numerosi operatori.

Su piccolo schermo con Telesubalpina

«Asti Teatro 19» è anche il titolo dei collegamenti speciali previsti dalle redazione astigiana dell'emittente Telesubalpina. Ogni sera, tranne la domenica, Anna Gagliardi proporrà servizi sugli spettacoli del festival, interviste ai protagonisti [redacted] le opinioni degli spettatori. In [redacted]ga alle 14,15, alle 20,15 [redacted] alle 23,15.

Biglietti, abbonamenti [redacted] informazioni

Biglietti: 18 mila lire, 15 mila ridotti;
Abbonamenti: [redacted] 10 spettacoli (5 con posti numerati): 150 mila lire, ridotti 130 mila;
Carnet: blocchetto di [redacted] tagliandi con cui è possibile assistere a cinque spettacoli differenti, oppure allo stesso [redacted]ttacolo [redacted] amici. In vendita [redacted] 60 mila lire (12 mila a spettacolo).
Informazioni: alla biglietteria in sala Pastrone; orario: 11-13 [redacted] 17,30-19,30. Telefono: 355.723.

STASERA AL CINEMA

ASTI
LUX. Tel. 594.147. **Killer per [redacted]**. [redacted]: 20,15; 22,30. L. 10.000; [redacted].
[redacted]. Tel. 530.086. **La [redacted]**, di R. Butler, con L. Riotta, L. Holly. Or.: 20,10; 22,30. L. [redacted]; [redacted].
[redacted]. Tel. 530.085. **Mele e tequila**, di C. Reiner, con B. Midler, D. Farina, P. Marshall. [redacted]: 20,10; [redacted]. L. 10.000; [redacted].
NUOVO SPLENDOR. Tel. 595.040. **La lupa.** [redacted]: [redacted]; 22,30. L. 10.000; 7000.
SALA PASTRONE. Tel. 598.457. [redacted].
DON BOSCO. Tel. 410.858. RIPOSO.
CANELLI
BALBO. [redacted]. [redacted]. [redacted]. Or.: 20,30; 22,30. L. 10.000; 7000.
[redacted]
COMUNALE. Tel. 966.376. RIPOSO.
NIZZA
AURORA. Tel. [redacted]. RIPOSO.
[redacted]. Tel. 702.788. **Basquiat**. Or.: 20,30; 22,30. L. 10.000; 8000.
SOCIALE. Tel. 701.496. **Sospesi nel tempo**. Or.: 20,30; 22,30. L. 10.000; 8000.
VERDI. Tel. 701.459. **A Jillian per il suo compleanno**. Or.: 20,30; 22,30. L. 10.000; 7000.
SAN DAMIANO
CRISTALLO. Tel. 975.124. Riposo.
LUX. Tel. 975.016. **Il ciclone**. Or.: 20,30; 22,30. L. [redacted]; 8000.
[redacted]. Tel. 982.288. Riposo.

SCEGLI IL CINEMA
Dove le emozioni sono su grande schermo.

NELLE SALE DI TORINO

ADUA 200 c. G. Cesare 67, tel. 856.521. **Insoliti criminali.** Or.: 16,30; 18,30; 20,30; 22,30.
ADUA 400 c. [redacted] Cesare 67, tel. 856.521. **Il ciclone.** Or.: [redacted]; 18,30; 20,30; 22,30.
[redacted] V. Emanuele II 52, tel. 547.007. Sala 1. **Potere assoluto.** Or.: 15,45; 18; 20,15; 22,30. Sala 2. **Hamlet.** Or.: 16; 20,30. Sala 3. **Lilli e il vagabondo.** Or.: 15,50; 17,30; 19; 20,50; 22,30.
ARLECCHINO c.so Sommeiller 22, t. 581.71.90. **Potere assoluto.** Or.: 15,45; 18; 20,15; 22,30.
[redacted] via [redacted] Dalmazzo 24, tel. [redacted]. **Operazione gatto.** [redacted]: 15,25; 17,15; 19,05; 20,55; 22,45.
[redacted] C. Alberto 27, t. 540.110. **Perversioni femminili.** Or.: [redacted]; 18,10; 20,20; 22,30.
C. CHAPLIN 1 via Garibaldi 32/e, t. 436.07.23. **Il bagno turco.** Or.: 15,25; 17,15; 19,05; 20,55; 22,45.
C. CHAPLIN 2 via Garibaldi 32/e, tel. 436.07.23. **Sydney.** [redacted] 14. Or.: 15,45; 18; 20,15; 22,30.
CRISTALLO via Goito 5, tel. 650.71.00. **Bugiardo bugiardo.** Or.: 16,30; 18,30; 20,30; [redacted].
DORIA v. Gramsci 9, tel. [redacted]. **Un giorno per caso** Or.: 15,50; 18,05; 20,20; 22,35.
ELISEO GRANDE p. Sabotino, tel. 447.52.41. **Lilli e il vagabondo.** Or.: 16; 17,40; 19,20; 21; 22,30.
ELISEO BLU p. Sabotino, tel. 447.52.41. [redacted] **giù per terra.** Or.: 16; 18,10; 20,20; 22,30.
ELISEO ROSSO p.zza Sabotino, tel. 447.52.41. **Scambio di** [redacted]. Or.: 16; 18,10; 20,20; 22,30.
EMPIRE p. V. Veneto 5, tel. 817.16.42. [redacted] **fare a Denver quando** [redacted] **morto**. Or.: 16; 18,10; 20,20; 22,30.
ERBA 1 corso Moncalieri 241, tel. 661.54.47. **Kolya.** [redacted]: 20,30; 22,30
ERBA 2 corso Moncalieri 24, tel. 661.54.47. **Il paziente inglese.** Or.: 18,30; 21,30.
ETOILE via Buozzi ang. via Roma, tel. 530.353. **Cuba libre.** Or.: [redacted] 17,10; 19; 20,55; 22,50.
FARO via Po 30, tel. 817.3323. **M.D.C. Maschera di cera.** V[redacted] 14. Or.: 16,30; 18,30; 20,30; 22,30.
FIAMMA c. Trapani 57, tel. 385.20.57. **The Night Flier.** Or.: 16,15; 18,20; 20,25; 22,30.
IDEAL c. Beccaria 4, [redacted] 521.4316. **Sospesi nel tempo (Frighteners).** Or.: 16; 18,10; 20,20; 22,30.
KING via Po 21, tel. [redacted]. **Nirvana.** Or.: 15,30; 17,50; 20,20; 22,40.
KONG via S. Teresa 5, tel. 534.614. **Un uomo in prestito.** Or.: 16,30; 18,30; 20,30; 22,30.
LILLIPUT via XX Settembre 15 bis, tel. 537.100. **Il senso di Smilla per la neve.** Or.: 15,45; 18; 20,15; 22,30.
LUX Gall. S. Federico, tel. 541.283. **A volte ritornano.** Or.: 15; 16,55; 18,50; 20,45; 22,40.
MASSIMO [redacted] via Montebello 8, tel. 817.10.48. **Pro**[redacted] [redacted]. Or.: 16,30; 18,30; 20,30; 22,30.
NAZIONALE 1 [redacted] Pomba 7, tel. 812.41.73. **Zeus e Roxanne - Amici per la pinna.** Or.: 16,05; 18,20; 20,25; 22,30.
NAZIONALE 2 via Pomba 7, [redacted] 812.41.73. **Le onde del destino.** Or.: 16; 19; 22.
OLIMPIA 1 via Arsenale 31, tel. 532.448. **Il** [redacted]**to.** Or.: 15,30; 17,50; 20,10; 22,30.
OLIMPIA 2 via Arsenale 31, tel. 532.448. **Le cose che non ti ho mai detto.** Or.: 16,15; 18,20; 20,25; 22,30.
ROMANO Gall. Subalpina, tel. 562.01.45. [redacted]**mo bersaglio.** Or.: 16,30; 18,30; 20,30; 22,30.
STUDIO RITZ via Acqui 2, tel. 81[redacted].50. [redacted]**ato pazzo sentimento.** Or.: 16; 18,10; 20,20; 22,30.
VITTORIA via Roma 336, tel. 562.1789. **L'ultimo appello.** [redacted]: 15,45; 18; 20,15; 22,30.

TEATRI

TEATRO REGIO. Ore 21 a Bardonecchia Palazzo delle Feste. Orch. T. Regio diretta da R. Andorka. Musiche di Brahms e Schubert. Ingresso libero. [redacted] tel. 0122/999.888. Ore 15 il Regio dietro le Quinte visita guidata al Teatro. Biglietteria ore 10,30-18. Tel. 8815.241/242.
[redacted] p. Rossaro. Serale [redacted] di Primavera 1997, ore 21 6° **concerto**. Orchestra Sinfonica Nazionale della Rai, dir. Eliahu Inbal. Inf. tel. 810.46.53 - 810.49.61.
COLOSSEO v. [redacted] Cristina 71. [redacted] 669.8034. Oggi ore 15 la delegazione Culturale degli affari dei Cinesi d'Oltremare della provincia di Zhejiang presenta la compagnia [redacted] Hangchou. Rinnovo [redacted] stagione 1997/98. Inf. Teatro Colosseo ore 10-13; 15-19. Tel. 669.80.34.

Symbol
QUESTA SERA
[redacted]
GIOVEDI' SERA
[redacted]
S. S. ASTI [redacted]
VIGLIANO D'ASTI
TEL. 0141/952.132

LUNEDÌ tuttosoldi
MERCOLEDÌ tuttoscienze
GIOVEDÌ tuttolibri
I supplementi de LA [redacted]
Una settimana ricca di tutto.

L'ABBONAMENTO.
il migliore amico di chi legge La Stampa.
LA STAMPA

Per chi sceglie Fiat
SI PREVEDE UNA FRESCHISSIMA ESTATE.

FIAT BRAVO E FIAT BRAVA

Per l'usato con meno di dieci anni o senza usato:
ARIA CONDIZIONATA COMPRESA NEL PREZZO O FINANZIAMENTO DI 20 MILIONI IN 36 MESI A TASSO ZERO.

Per l'usato con almeno 10 anni:
4.380.000 DI RISPARMIO PIÙ FINANZIAMENTO DI 14 MILIONI IN 30 MESI A TASSO ZERO.

A.T. PATTO CHIARO
Il contratto alla luce del sole

L'estate per chi parte su una nuova Fiat Bravo e Fiat Brava è più fresca e più felice. Ai contributi dello Stato si aggiungono speciali finanziamenti e vantaggi anche per chi ha un'auto con meno di dieci anni. Realizzate il vostro sogno automobilistico, le Concessionarie Fiat di Asti sono dalla vostra parte. Fiat

AUTOVAR
Asti: Corso Torino 177/179 - Tel. 0141/219670
Officina Assistenza: C.so XXV Aprile 216 - Tel. 216616
Expo Usato: C.so Torino 58/A (P.le PAM) - Tel. 219308

autobelbo 2000
Viale Italia 80, Reg. Secco 3 - 14053 Canelli (Asti)
Tel. 0141/824421

piubelli
Concessionaria Auto e Veicoli Commerciali
Asti - C.so Alessandria 228/230 - Tel. 271866

È UN'INIZIATIVA DELLE CONCESSIONARIE FIAT DELLA PROVINCIA DI ASTI

SABATO APERTI TUTTO IL GIORNO

5 milioni per prenotare il **tuo** appartamento

nel Centro Residenziale Fioraneve
a Prato Nevoso
100 Km di piste nel cuore delle Alpi Marittime
a solo 1 ora da TO • AT • AL • SV

Centro Residenziale Fioraneve
a Prato Nevoso, nel cuore delle Alpi Marittime
troverete appartamenti signorili **da 58 a 130 milioni** che potrete
prenotare con soli **5 milioni d'anticipo** ■ con mutui agevolati sino al 70%.
Nei nostri uffici, aperti anche la domenica, potrete concordare pagamenti personalizzati
per il vostro appartamento che vi verrà consegnato nella Primavera 1998.

Informazioni e appuntamenti: tel. 0174/334603 - 334378 Ufficio vendite: Via Galassia - Prato Nevoso - CN

AREA BIANCA

Un paese fa festa tra folklore storia e musica

A destra una suggestiva veduta dall'alto di Cisterna sulle colline del Roero. Da questi vigneti, nasce l'uva bonarda che [illegible] selezionata dai vignaioli locali (in basso a destra alcuni di loro) produce un vino [illegible] gran pregio a [illegible] è recentemente stata dedicata anche [illegible] Bottega (foto sotto)

Si apre oggi la 6ª rassegna, ricca di appuntamenti, dedicata al vino ■ ai prodotti agricoli del paese

Cisterna, culla del Roero, incorona la bonarda

Mostra-mercato, serate gastronomiche e il gelato con mostarda

CISTERNA. Tra [illegible] paesaggistici accarezzati da sapori di Roe- [illegible] e Monferrato ritorna la 6ª mostra mercato del vino bonarda e dei prodotti agricoli di Cisterna. I morbidi declivi di queste colline composte di terreni sabbiosi regalano ai vini profumi [illegible] particolare intensità e proprio il vitigno del Bonarda trova qui il suo terreno ideale creando, ormai da secoli, un binomio inscindibile. Risalgono infatti all'inizio del secolo scorso i primi documenti che testimoniano la coltivazione [illegible] il commercio del [illegible] Bonarda.

«I vigneti alla Cisterna - scriveva il Casalis - sono feraci di eccellenti uve...sono poi soprattutto riputati la barbera il nebbiolo [illegible] la bonarda». Proprio il bonarda negli ultimi anni è [illegible] oggetto [illegible] un'attenta promozione da parte dei viticoltori. La qualità del prodotto è garantita dall'associazione «Vignaioli cisternesi associati» che hanno aperto nel '95 una bottega dove è possibile degustare il vino. La cena al castello «Gran galà per i vini [illegible] primavera del Roero» servita nella magica notte di San Giovanni ha dato il via ad una settimana ricca di appuntamenti che accompagnano la festa del Bonarda.

Oggi pomeriggio, alle 18 si correrà (maltempo permettendo) [illegible] 2° trofeo festa del Bonarda, (gara podistica di 7,5 Km., libera [illegible] tutti, iscrizioni alle 16) organizzato dalla Pro Loco in collaborazione [illegible] la Fidal. Raccolta nella suggestiva cornice medioevale del castello si aprirà invece alle [illegible] la mostra mercato con degustazione offerta dai produttori di Bonarda 1996 e di altri vini cisternesi. La festa [illegible] accompagnata da un incontro enogastronomico [illegible] piatti classici della cucina piemontese preparati dai quattro borghi.

Alla «Taverna dei batù» sarà possibile assaggiare il gelato [illegible] mostarda d'uva di Cisterna. Concerto alle 21,30 della «Super Cerot band».

Gli incontri [illegible] profumi e folklore locale proseguono domani. Alle 12 la bottega del vino offrirà un aperitivo, mentre nel pomeriggio per le [illegible] si alterneranno cantastorie e saltimbanchi. Animazione e giochi con «Una fiaba per sognare», momento riservato ai più giovani è organizzato dalle librerie «Alphabeta» [illegible] Asti [illegible] «Borgopò» di Torino. Alle 19 apertura degli stands enogastronomici [illegible] [illegible] con il gruppo «The ice cream».

Anche lunedì alle 20 gli stands preparano di versi menù, seguiranno balli con «I langaroli». La rassegna si concluderà sabato 5 luglio con la [illegible] [illegible] lume di candela lungo le strade del borgo medioevale. Durante la settimana sarà possibile visitare la mostra di etichette di [illegible] organizzata dall'Aicev (Associazione italiana collezionisti etichette vini) nei ristoranti «Cà rossa», «Garibaldi» e nella Bottega del vino. Per informazioni [illegible] prenotazioni 0141/979.118. [cl. o.]

Quando Barbarossa scappò

C'è ancora la fonte a cui si fermò a bere

CISTERNA. Il paese ha [illegible] sempre basato la propria economia sulla produzione del vino. Si racconta che il Barbarossa, quando mosse alla conquista di Cisterna, vedendo le [illegible] viti, che ricoprivano le colline [illegible] ridosso della fortezza, pensò di trovarsi davanti un [illegible] esercito minaccioso, armato di lance [illegible] spade [illegible] pali [illegible] le canne dei filari) pronte a scagliarsi contro il conquistatore. L'imperatore fuggì spaventato [illegible] prima di allontanarsi si dissetò ad una fonte che da allora [illegible] chiamata «di Barbarossa». La tradizione di quei vigneti ha accompagnato nei secoli la storia di Cisterna. Il Bonarda è il fiore all'occhiello dell'enoviticoltura cisternese [illegible] i viticoltori ne hanno curato e tramandato le antiche tecniche [illegible] coltivazione. E' nata in questo spirito l'Associazione viticoltori cisternesi (Vaudano Enrico e figli, le tenute «La pergola» [illegible] «F.lli Povero», «Casa vinicola Cauda Giacomo», [illegible] aziende agricole di Aldo Mo, Vincenzo Bossotti, F.lli Mo, Giacomo Povero, Serafino Olivetti, Patrizia Mo, azienda vit. «Sacco» di Maria Novo, Bartolomeo Vaudano «Mostarda d'uva») che si propone di garantire la qualità dei vini di Cisterna. La sede dell'associazione è una cantina ristrutturata nel centro storico del paese, ricavata nel tufo dove è possibile «tastè» i vari vini chiacchierando con i produttori su curiosità e segreti della coltivazione e della vinificazione di Bonarda, Arneis, Favorita, Nebbiole, Brachetto e Barbera. Corredo importante al proposito di valorizzazione agricola è costituito dall'attività dei ristoranti «Garibaldi», «Cà [illegible] [illegible] «Crusiera» che propongono al turista il piacere di una cucina ric- [illegible] di antiche ricette, il «Papàlo bas cafè», ritrovo per i giovani, e dal prezioso restauro del castello, oggi sede del museo «Arti e mestieri di [illegible] tempo». Il maniero, donato dai duchi d'Aosta [illegible] Comune, accoglie [illegible] mila pezzi ordinati [illegible] diverse botteghe: dal calzolaio al materassaio, dal cestaio al sellaio. C'è anche la «Trattoria della Mezzaluna» [illegible] la vecchia madia e la stufa di Castellamonte, il laboratorio del torronaio e la drogheria che nei colori sbiaditi dei tanti barattoli sembra conservare an- [illegible] i passati aromi. Il [illegible] è aperto nei festivi (15-19); feriali (chiuso il mercoledì) per gruppi e scuole (tel. 979.118 e 979.032). [cl. o.]

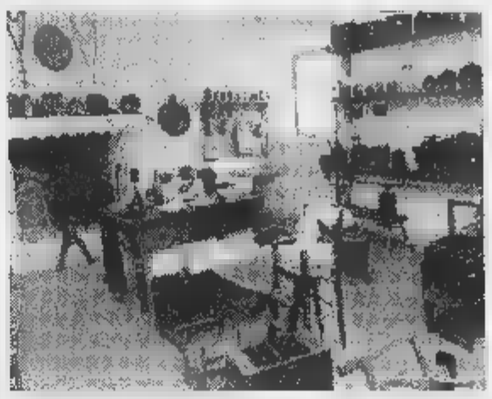

Il castello ora ospita il [illegible] degli antichi mestieri

ALBERGO RISTORANTE CAFFE' Garibaldi
di Lino ■ M. Angela Vaudano
Produttore "Mostarda d'uva" di Cisterna
Via Italia, 3 - Telefono (0141) 979118
CISTERNA D'ASTI

Olivetti Serafino
FRUTTA E VERDURA
Via Lame, 25 - Tel. (0141) 979.102
CISTERNA D'ASTI

BODDA CELESTINO
IMPIANTI ELETTRICI FABBRO
Via XXIV Maggio, 21 - Tel. (0141) 979465
[illegible]TERNA D'ASTI

GUIDO MICHELE
POSA IN OPERA PAVIMENTI E RIVESTIMENTI
Via XXV Aprile, 75 - Tel. (0141) 979.418
CISTERNA D'ASTI

VAUDANO ENRICO e figli
produzione vini piemontesi
Vi ricorda la grande
FESTA DELLA BONARDA
28 e 29 giugno 1997
Cisterna d'Asti - Viale Cattaneo, 2/a
Tel. 0141/979175

PELETTO MOTORS
SAN DAMIANO D'ASTI
VIA ASTI, 43 - TEL. 0141 982.206
SERVIZIO VENDITA & ASSISTENZA

FASOLA & MASSOCCO STUDIO
• Assicurazioni • Progettazioni
• Investimenti • Pratiche catastali
• Leasing
• Mutui • Perizie
• Pratiche auto • Successioni
Via Duca d'Aosta, 20
Tel. ■ Fax (0141) 97.90.93 - CISTERNA D'ASTI

Acquistato il bocciatore biellese Giuseppe Pivotto, ex campione italiano

Tubosider regina del «mercato»

E da lunedì alla Torretta il Torneo degli Assi

ASTI. Giuseppe Pivotto, anni, bocciatore nella scorsa stagione in forza agli Amici Chiavazzesi Biella, è l'ultimo acquisto della Tubosider.

L'arrivo dell'esperto giocatore biellese, campione italiano individuale di tiro tecnico, ha colto un po' una sorpresa l'ambiente bocciistico astigiano: si pensava piuttosto al ligure Littardi, considerato elemento utile per lo squadrone di Paolo Ruscalla, alla luce della rinnovata formula di gioco torneo.

Invece le trattative Littardi andate per le lunghe, a mandare a monte l'affare sono state le richieste del giovane giocatore (inattivo da qualche anno) ritenute eccessive dai dirigenti astigiani.

Beppe Pivotto senz'altro un buon acquisto per Losano compagni: può coprire ruolo di individualista tornare utile anche nel tiro tecnico, le due specialità in cui si è al meglio negli ultimi anni. Può essere considerato inoltre una pedina sicura nel gioco tradizionale.

Nella prossima stagione la rosa dei campioni d'Italia sarà così formata: Losano, Pastre, Vottero, Paletto, Camelli, Mandola, Bonino, Cericola e Pivotto. L'obiettivo è la difesa del titolo, traguardo alla portata ma facile in un campionato che comincerà a novembre con i playoff, che costituiranno un'incognita. Bisogna anche tener conto cambiamenti delle rivali (soprattutto Chiavarese, Ferrero, Pantec e Br che sulla carta appaiono più forti dello .

Esaurita nei quarti di finale la partecipazione 60° Torneo degli assi Torino, la Tubosiderdar pensa ora al 13° Torneo degli Assi astigiano, valido per il Gran Premio Aristide Nosenzo, organizzato dalla Tubosider sui campi della Torretta. Le sei notturne del torneo cominceranno lunedì giugno alle ore 21 e proseguiranno martedì 1° luglio, giovedì 3 luglio, lunedì 7, martedì e giovedì 10, serata in cui è in programma la finale.

I premi sono molto interessanti. Per i giocatori: quattro ducatoni ai 4 vincitori, valore 340 mila lire ciascuno; quattro monete da 10 dollari agli altri finalisti, sterline d'oro per le quadrette battute in semifinale. Alle squadre, la targa Aristide Nosenzo con una medaglia d'oro mm 100 incastonata al prima, il G.P. Tubosider medaglia d'oro da 80mm alla seconda, medaglie d'oro da 40 alla terza e alla quarta e da mm 32 alle formazioni dal 5° all'8° posto.

In campo quadrette, il meglio quanto offrono le bocce: 4 della Tubosider (Ruscalla, Paletto, Losano, Scassa; Bonetto, Macario, Avetta, Gueschino; Vessoso Delpiano, Dalloimo, Pastre; Novara, Piero Amerio, Mandola, Cericola). Formaggio Mogna (Stradella, Zeppa, Clerico-Dante, Amerio); Arcotrading (Prizza, Bonadio, Gianotto, Bianchi); Dlf (Lano, Sacco-Andreoli, Rinaudo); Roatto Ute-G-Mat (Accossato, Birolo, Accossato, Bombelli). Da fuori provincia: Bpt Ferrero (Ferrero, Suini, Ballabene, Repetto); Amici Vaglio Biella (Poratelli, Grimaldi, Fassone, Aghemo); Ciriacese (De Bastiani, Moro,Vercellino, Car); Chierese (Zucca, Frencia, Navone, Mometto); Amatori Sassi Torino (Accornero, Capello, Franco, Scarafiotti); altre due quadrette dell'Autonomi Fossano (Bergia, Ariaudo, Adorno, Gamba e Ariatello, Manzo, Audero, Castellino); Adamo Mare (Adamo, Gastaldi, Bertola, Chiesa).

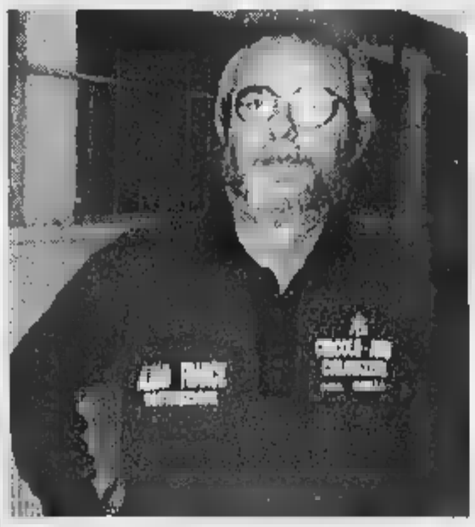

L'ex campione italiano individuale e di tiro tecnico **Giuseppe Pivotto** neoacquisto della Tubosider. Proviene da Biella

Il campionato presenta l'incognita play off

Giovanni Capponi

Record di iscritti a Ferrere

Da oggi il via alla finalissima del memorial «Francesco Benotto»

FERRERE. Il bar-ristorante «da Gino» è ormai sinonimo gare bocce: è famoso il trofeo intitolato al fondatore Luigi in programma ad agosto (raccoglie centinaia di adesione da tutta Italia), prevedibile invece successo di iscrizioni registrato per il primo memorial intitolato a Francesco Benotto. Oggi a partire dalle 14,30 ci sarà la finale sui campi di Borghetto 46.

In caso di maltempo i giocatori saranno indirizzati verso altri impianti (ad esempio San Damiano, Chieri, Montà d'Alba). Il torneo è stato limitato a 64 quadrette (riservato alle categorie C o inferiori): «Abbiamo ricevuto iscrizioni anche da Arma di Taggia - spiega il titolare Enrico Vione - sono state decine quelle che abbiamo rifiutato. Ha funzionato sicuramente il montepremi molto alto, oltre cento monete d'oro, ma anche la formula particolare, cosiddetta alla 'francese'. E' stata istituita finale complementare, parallela, a cui partecipano gratuitamente quanti sono stati eliminati dal girone principale». Le selezioni si sono tenute il 14 giugno (a eliminazione diretta) ed il 21; oggi le quadrette classificate dopo sorteggio termineranno la gara sistema «poule» e tempo per l'assegnazione del memorial «Benotto» (al primo classificato andranno venti sterline d'oro e il trofeo).

«Non pensavamo di avere tanto - continua Vione - le quadrette non si costituiscono facilmente, invece sembra si sia iniziata una nuova stagione manifestazioni. Abbiamo avuto la partecipazione anche della Tubosider e di Ruscalla. Sono ancora in gara diversi astigiani. Ripeteremo l'iniziativa, anche se l'appuntamento principale più importante rimane il trofeo storico del bar Gino, che ormai sfiora le edizioni. Quest'anno si terrà a partire dal 9 agosto e ci aspettiamo come sempre iscrizioni da tutta Italia». Informazioni ricevono telefonando ai numeri 934.141; 934.481. **[m. t.]**

Se non arriveranno rinforzi Enrico Pasquali potrebbe tornare ad allenare i «galletti»

Don Bosco e Asti, valzer di panchine

Il centrocampista Fusco è vicino ai biancorossi

ASTI. Regna l'incertezza in casa Don Bosco sul destino di Enrico Pasquali. Il tecnico prima di firmare contratto con la formazione gialloblù, ha chiesto garanzie ai dirigenti sulla loro intenzione allestire una squadra competitiva.

L'incontro che doveva chiarire le varie posizioni è avvenuto giovedì sera. «Stiamo valutando insieme come muoverci sul mercato - afferma l'ex allenatore di Asti e Nuova Villanova -. I dirigenti sono consapevoli che occorra qualche rinforzo alla squadra. Certo capisco che la società abbia un bilancio da risanare e che attualmente i costi certi giocatori sono proibitivi». Pasquali avrebbe fatto marcia indietro sulle richieste di acquisti: dei cinque giocatori segnalati al direttore sportivo Luigi Grandi (**Casazza, Bottigliero, Gamba, Incardona** e **Fusco**), si accontenterebbe dei primi due, che ha già avuto al Nuova Villanova quest'anno.

Incardona infatti è ritenuto incedibile dall'Asti, Fusco è conteso già dai galletti e dal Canelli, per il prestito di Gamba il sodalizio presieduto da Gian Maria Piacenza chiede milioni, che il Don Bosco giudica eccessivamente alto.

«Non vorrei retrocedere, visto che nella mia carriera mai accaduto - dice Pasquali - ma comprendo che si vogliano buttare i soldi dalla finestra. Del resto, anche le altre squadre hanno delle difficoltà. Nessuno si è ancora mosso».

Per la firma Pasquali dice non avere fretta: «La che più mi ha confortato è che Grandi mi ha garantito l'intenzione di rinforzare il Don Bosco».Intanto però il trainer astigiano guarda anche a cosa accade in casa dell'Asti: Franco Delladonna non raggiungesse un accordo con la formazione biancorossa (la decisione definitiva sarà presa dopo il 30 giugno), uno dei candidati ad assumere la guida del sodalizio sarebbe proprio lui.

I gialloblù parerebbero il colpo con Perry **Bellacomo** oppure con Nicola **Chiarla**, il tecnico che ha portato in salvo la squadra salesiana nel campionato di Promozione in questa stagione. Entrambi sarebbero entusiasti di lavorare con i giovani. Mario **Pandolfi** sembra invece intenzionato ad assumersi quest'impegno, preferendo continuare a curare la compagine juniores.

«Noi cercheremo di accontentare per quello che è nelle possibilità Pasquali - afferma Stefano Santin, consulente per la campagna acquisti del Don Bosco -. Comunque il nostro obiettivo è la salvezza. Nulla di più. Togliere dal mercato un calciatore come **Pavani** per noi è stato un grosso sacrificio economico».

L'altra trattativa che tiene banco in questo periodo è quella tra Salvatore Fusco e l'Asti. L'ex centrocampista del Sandamianferrere ha parlato giovedì con il vicepresidente dei galletti Remo Turello. Per ora le parti sono ancora lontane dal raggiungere un accordo. Ma le possibilità che Fusco giochi nell'Asti il prossimo anno sono elevate. L'alternativa il Canelli, che avrebbe intenzione di costruire il suo centrocampo intorno a lui.

Enzo

PULCINI

Tre canellesi alla Juve

CANELLI. In tre non oltrepassano i trent'anni, ma da settembre vestiranno la prestigiosa maglia bianconera e giocheranno per la Juventus, nella categoria «mini esordienti». Sono tre «pulcini» della società Virtus Canelli, selezionati dai tecnici bianconeri per inseriti come giovani promesse del vivaio del calcio piemontese. I loro nomi: Mattia Alberti (classe '87), Luca Monasteri ('87) e Andrea Marchisio ('88). I primi due canellesi, il terzo abita a Boglietto di Costigliole. Mattia, bomber del terzetto (è una punta molto temuta dagli avversari) «figlio d'arte», il padre Dino, gestisce una gioielleria nel centro di Canelli, e ha trascorsi di giocatore (nel Canelli); attualmente allena i Pulcini della Virtus e gioca, in qualità di allenatore-calciatore, nella squadra della Fimer Canelli che ha disputato il campionato di Seconda categoria. **[fi. l.]**

Mario Pandolfi preferirebbe allenare i giovani del D. Bosco piuttosto che impegnarsi con la prima squadra

Il tecnico «Niente spese folli ma io non sono mai retrocesso»

Oggi s'inizia il raduno delle mitiche moto

Villafranca e Asti sempre le favolose Bmw «Giraffen»

VILLAFRANCA. Tutto pronto per l'arrivo oggi del motoraduno Bmw-boxer «Giraffentraffen» organizzato dalla Pro loco (l'anno passato ha radunato 314 equipaggi - circa 540 partecipanti - da dodici regioni, Svizzera e Germania). Verranno accolti in paese le 15,30: è prevista una breve trasferta a Govone per la visita al Castello e quindi ritorno in paese per la in una tipica trattoria della (quella dei «Passeggeri»). Quest'anno si prepara anche una novità, legata al turismo, in nome del Palio e del vino. «Per promuovere il territorio astigiano - spiegano gli organizzatori - domani i Giraffen faranno tappa ad Asti, in piazza San Secondo: saranno accolti dai rappresentanti Palio in costume e avranno modo di gustare il Moscato d'Asti».

La giornata di domani s'inizia alle 11 con la partenza da Villafranca: si raggiungerà Asti passando da Castellero, Monale, Cinaglio, Settime e Sessant. I Giraffen ricordano che è loro prerogativa moto «silenziose» e possibilmente con marmitte catalitiche, per rispettare l'ambiente. Entreranno in città verso mezzogiorno passando corso Ivrea e sfilando a fanali accesi nei corsi Torino e Alfieri. Posteggeranno quindi in piazza Medici e a piedi raggiungeranno piazza San Secondo per l'incontro dame e cavalieri del Palio e la degustazione di Moscato. Il rientro a Villafranca è previsto per il pranzo (saranno serviti vini di Graglia di Castelnuovo Don Bosco). Secondo giro turistico attraverso Maretto, Roatto, Montafia, Capriglio, Castelnuovo Don Bosco, Passerano, Albugnano, Cocconato e Piovà Massaia. E' annunciata la presenza di storiche; premi al pilota più giovane, anziano e quello proveniente da più distante. Saranno impegnati nel servizio un centinaio di volontari Pro loco. **[m. t.]**

Domani «vetrina» dei baby talenti del football

La Virtus Canelli la vetrina del titolo regionale under 15

CANELLI. Domani, in occasione del quadrangolare di qualificazione di Coppa Piemonte per la categoria Giovanissimi, Canelli diventerà la vetrina regionale del calcio «Under 15». Al campo sportivo di via Riccadonna, dalle 10 e per tutto il pomeriggio, si svolgeranno gli incontri tra quattro squadre sfidanti. Oltre ai «padroni di casa» della Virtus Canelli (è la società sportiva cittadina di calcio giovanile con oltre centinaio di iscritti) ci le rappresentative della Borgonese (zona della Valsusa nel Torinese); del Sommariva Perno (provincia Cuneo) e della Stella Azzurra Santa Rita (è la squadra del Carmagnola).

Questo programma degli incontri: alle 10 Sommariva Perno-Stella Azzurra Santa Rita; alle 10,40, Borgonese-Virtus; alle 16, Virtus-Stella S.Rita; alle 16,50, Virtus-Sommariva; e alle 17,30 Stella S.Rita-Borgonese.

La squadra vincitrice, accede di diritto alle finali del torneo piemontese, previste per domenica 6 luglio, a Villafranca d'Asti. Aldo Prazzo, presidente della Virtus, non gli obiettivi dei canellesi e ammette: «Dopo un bel campionato provinciale vinto due giornate anticipo il titolo di campioni piemontesi Under 15 ci starebbe proprio bene». Tuttavia il compito degli azzurrini sarà tutt'altro che semplice, anche le altre tre squadre che partecipano al quadrangolare di Canelli vincitrici dei rispettivi campionati di zona nella categoria Giovanissimi.

«Ci aspettiamo incontri combattuti ma leali - annuncia Prazzo -. I ragazzi allenato da Angelo Incobuzi sono caricati al punto giusto. Vedremo quale sarà il verdetto del campo». **[fi. l.]**

TAMBURELLO

Sono impegnati Bonate Sotto (Bergamo)

I campioncini del Monale oggi agli Interregionali

Importante appuntamento in terra bergamasca per le formazioni giovanili del Monale di tamburello, che nella stagione '97 hanno conquistato il titolo di campioni regionali.

Le squadre pulcini, allievi e juniores, tutte allenate da Mimmo Basso, sono oggi impegnate sul campo di Bonate Sotto nelle finali interregionali dei campionati di categoria; incontreranno le compagini venete e lombarde. Si preannunciano scontri di alto livello e tecnicamente pregevoli.

Le formazioni della società monalese, di cui è presidente Giorgio Marchiò, hanno sconfitto le rappresentative alessandrine nelle fasi finali dei campionati regionali svoltesi a Basaluzzo, mettendo a segno tre vittorie su tre gare disputate. Questi i risultati. Categoria pulcini: Monale-Ovada 10-1; allievi, Monale-Mombellese 13-2; juniores, Monale-Ovada 13-5.

Queste le formazioni giovanili del Monale, neo campioni regionali. Pulcini: Daniele Basso, Samuel e Christian Valle, Diego Vercelli, Paolo Sigliano, Boris Briola. Allievi: Alessio Basso, Danilo Vercelli, Davide Veiluva, Gianni Remondino, Roberto Bruno, Giuliano Arisio. Juniores: Gabriele Arisio, Guglielmo Marchiò, Martino Canavese, Giorgio Giacomozzi, Diego Tirone, Luca Remondino.

Intanto prosegue a Monale, in notturna, torneo giovanile riservato alle squadre astigiane delle categorie esordienti e pulcini.

Queste le gare (tutte di esordienti) in programma per oggi, a partire dalle 21: Castell'Alfero-Camerasti; Settime-Cinaglio; Castell'Alfero-Settime; Cinaglio-Monale.

[bru. m.]

SPORT FLASH

Celle

Vittorio Alfieri bene al meeting di Celle

Ottimi risultati per gli atleti della Vittorio Alfieri impegnati nel meeting Arcobaleno, gara internazionale di atletica leggera che si è svolta a Celle Ligure. Simone Reto ha vinto i 60 piani ragazzi in tempo di 7"87. Sulla stessa distanza Federica Ferrero si è classificata al secondo posto. Entrambi sono campioni regionali. Nel lungo cadetti Fabio Oldano ha conquistato il bronzo nel lungo, saltando 5,72 metri. Argento per Roberto Dal Col negli 800 allievi, corsi in 1'59"80 che rappresenta anche il suo personale. Nella categoria Assoluti Fabio Piccardi è giunto nono 110 ostacoli, mentre Stefano Roero ha vinto la sua batteria nei 100. **[e. a.]**

Automodellismo

A Valgera il campionato italiano fuoristrada

E' in programma oggi e domani sulla pista di Valgera la terza prova del campionato italiano off-road di automodelli radiocomandati. Oggi si disputeranno dalle 10 alle 18 le prove cronometrate. In serata dalle 21 si terrà il memorial «Simionato». Domani dalle 15,30 si svolgerà la gara vera e propria. L'organizzazione è affidata al Gruppo automobilistico radiocomandato astigiano presieduto da Roberto Cairo. L'ingresso alla competizione è gratuito. **[e. a.]**

Tiro con l'arco

A Baldichieri domani in gara i non vedenti

Si disputerà domani, nell'impianto di Baldichieri, un meeting nazionale per non vedenti tiro l'arco organizzato dal Gruppo Pegaso. La gara si inizierà alle 9. Tra gli atleti iscritti ci saranno anche due arcieri del Pegaso: Massimo Oddone e Giuseppe Scrima. **(e. a.)**

Calcio a cinque

Gol e spettacolo Annone nel Torneo del Tanaro

Si sono disputate a Castello d'Annone quattro partite del torneo del Tanaro calcio a cinque. Risultati; girone C: Bon Pan-Ellegi Auto 12-1; Le Jene-Atletico Saro 7-3. Giro B: Out Sider-Molina Joker 1-8; Executive-Ceset 4-4. **[e. a.]**

Giocasport

Al Parco Bramante mini-olimpiade degli oratori

Si svolge domani al Parco Bramante la festa di chiusura del Giocasport, la mini-olimpiade che ha visto impegnati gli oratori astigiani. Durante la manifestazione, che si inizierà alle 9,30, si disputeranno tornei di volley, basket maschile e femminile, calcio a cinque. **[e. a.]**

Tamburello

Oggi gli anticipi dei campionati di serie C e D

Oggi alle 16,30 si giocano in anticipo alcune gare dei campionati di tamburello. Il torneo dei Castelli, valido per la serie C piemontese, presenta l'incontro tra la capolista Settime e il fanalino di coda Cremoliono; scontata la vittoria dei padroni casa. Queste le partite di serie D. Girone A: Monale B-Cocconato; Castell'Alfero-Settime. Girone C: Cortanze-Vigliano. **[bru. m.]**

Si disputa domani il memorial «Micaldi»

La sezione ciclismo del Circolo ricreativo Gate organizza per domani il 6° Memorial «Mario Ciccolari Micaldi», manifestazione cicloturistica valida quale prova campionato provinciale Acsi. Ritrovo alle al parcheggio della Gate ad Asti, in corso Alessandria 395. Partenza alle . **[ca. l.]**

Mountain bike

Escursione Canelli con i Sensa Fren

Per gli appassionati del «rampichino» appuntamento domani Canelli dove il Mountain Bike Club Sensa Fren organizza un'escursione. Due i percorsi: uno impegnativo di 24 chilometri con ritrovo alle 14 piazza Gancia e uno più facile, di 16 chilometri, con ritrovo alle 15,30 in località Caffi. **[ca. l.]**

Pattinaggio

Mauro Costarella sul podio Nazionali Uisp

Mauro Costarella della Blue Roller ha conquistato la medaglia di bronzo ai campionati italiani Uisp, che si disputati a Padova. Quarta posizione per l'alessandrino Luca Barison, che veste i colori della società astigiana; mentre Francesca Airoldi si è classificata 19° negli esercizi obbligatori e 17° nel libero. I tre pattinatori insieme a Federica Bergamini saranno impegnati ai campionati italiani di federazione lunedì 30 giugno a Spinea in provincia di Venezia. **[e. a.]**

Ciclismo

Quattro astigiane in gara al trofeo Topolino

Quattro cicliste astigiane parteciperanno dal 30 giugno al 4 luglio al trofeo Topolino. La gara è in programma a Selvino in provincia di Bergamo. Le piccole campionesse locali saranno Alessia Chirio e Daniela Fassino della Chirio-Batik, che gareggeranno nelle prove di velocità primi sprint; Chiara Gabusi (Pedale Canellese) e Zelia Mascia (Chirio), impegnate nelle prove su strada. **[e. a.]**

L'acqua
Sant'Anna
di Vinadio
ha proprietà
disintossicanti.
Bella
scoperta.
SORGENTE P. MIGLIORERO
ACQUA MINERALE NATURALE
e
SANT'ANNA
di Vinadio
NATURALE
Fonti di Vinadio S.r.l. - Tel. 0171/959455 - Fax 0171/959450
Nei dintorni lo sanno tutti che le sorgenti di Vinadio hanno qualcosa di speciale. Non a caso la nascita di Pechiatel, incastonata fra rocce, larici ed abeti, è stata preziosa, fin dal medioevo, per tutti coloro che desiderano beneficiare delle proprietà terapeutiche di un'acqua pura, leggerissima. Ma se le qualità della fonte non sono una scoperta, la novità è lo stesso è così tutto che da oggi non è necessario salire a quota 1.800 per berne un sorso di benessere, perché l'acqua di Vinadio l'abbiamo imbottigliata, l'abbiamo chiamata Sant'Anna e l'abbiamo portata nel negozio sotto casa vostra. Vi invitiamo a sorseggiarla, se ancora non la conoscete. Sarà davvero una bella scoperta.
Acqua Sant'Anna di Vinadio.
Da oggi anche in bottiglia.

CI VEDIAMO DOMENICA 29 GIUGNO

Domenica dalle 9.00 alle 13.00 e dalle 14.30 alle 19.30
l'Ipermercato di BIELLA vi aspetta con queste ed altre fantastiche offerte.

2.000
L. 8.000 al kg

WÜRSTEL WÜBERONE WÜBER
conf. da 3 pezzi
g 250

CONDIVERDE
INSALATA PER RISO SACLÀ
2 conf. da g 280 cad.

4.500
L.

ARANCIATA VERA L 1,5

GASSOSA VERA L 1,5

500
L. al L

500
L. 333 al L

TVC 14" PORTLAND

199.000

bennet
UN AMICO IN PIÙ

I PREZZI POSSONO SUBIRE VARIAZIONI SEGNALATE DOPO LA STAMPA DEL PRESENTE VOLANTINO. EVENTUALI ERRORI TIPOGRAFICI. RISERVATO DIRITTO DI LIMITAZIONE ALLE LEGGI FISCALI. OFFERTE VALIDE SOLO NEL TIPOGRAFICO DI BIELLA. DOMENICA 29/06/1997.

BIELLA - Via P. Torrione, 24

un cd-rom
CHE ha INCISO
molto SUL
1996
anzi
tutto

Dal 1992 al 1996. La collana prosegue con il quinto CD-ROM, che raccoglie tutto ciò che La Stampa ha pubblicato in un anno, con il potente software Hypersystems (Dos, Windows e Windows 95), rapido esauriente e semplice da [illegible]. Tutto La Stampa 1996 contiene tutto l'attualità italiana ed estero dell'anno, la [illegible]oca, la cultura, l'economia, lo spettacolo, lo sport. Una realtà arricchita da commenti, inchieste e interviste e dai supplementi Tuttoscienze, Tuttolibri, Tuttosoldi. E in più l'enciclopedia geografica, con schede monografiche sui paesi di tutto il mondo. Un appuntamento da non perdere: per capire, per approfondire, per non dimenticare.

tutto LA STAMPA Compact

☐ Sì, desidero acquistare Tutto La Stampa Compact 1996 (L. 350.000)
☐ Se in possesso delle annate precedenti (L. 200.000)
☐ Desidero acquistare le annate 1992, 93, 94 e 95. Quante (L. 200.000)
☐ Desidero acquistare la collezione completa dei CD-ROM Tutto La Stampa 92-96 (L. 600.000)
☐ Il CD-ROM Tuttoscienze (91-92) (L. 200.000)

Pagamento: ☐ contrassegno ☐ assegno non trasferibile intestato a "Editrice La Stampa Spa" (I prezzi sono comprensivi di iva e spese postali).

Nome
Cognome
Società/Ente
N. C.A.P.
Città
P.IVA e cod. fisc.

Ritagliare e spedire questo coupon a: La Stampa - Ufficio Marketing - Via Marenco, 32 10126 Torino. Oppure via fax, 011-6568393

187-982005

YOGURT DEFILÉ. Fresco, Piemontese e Giramondo.

Lo Yogurt Defilé è fatto solo con buon latte fresco del Piemonte, in tanti gusti diversi.
Ogni giorno giramondo, Defilé arriva fresco fresco a casa tua e riparte fresco fresco per dove vuoi tu.
Con te per la montagna, al picnic o sotto l'ombrellone, Defilé ti aspetta sempre fresco fresco perfetto da gustare.

Yogurt Defilé. Piacere ovunque.

UNA PROMOZIONE DA NON PERDERE.

Con soli **25** punti puoi avere in omaggio **FRESCOBAG**, la borsa termica pratica e bella.
Raccogli i punti, partecipa alla promozione, dimentica il solleone.

Trovi i punti su tutte le confezioni di yogurt Defilé 2x125 g e 150 g.
La promozione scade il 15/9/97.
Leggi il regolamento sulla scheda raccogli punti che trovi sul punto vendita.

Aut. Min. n. 155

Centrale del Latte di Torino

Con noi la qualità è centrale.

Alcuni esempi validi dal 23 giugno al 5 luglio '97

SUPERMERCATI A&O

ASTI - PONTEDONI - VERCELLI - IVREA
CHIVASSO - OCCHIEPPO INF. - SANTHIÀ
PONTE S. MARTINO - MORNESE - OLEGGIO
NOVARA

Combi

VERCELLI - Tangenziale Sud

1.390 al kg. L. 5.560

Yogurt Vitasnella alla Frutta
gr. 125x2

780 al kg. L. 9.750

Preparato per Elah - gr. 80

SALVO ESAURIMENTO SCORTE

3.990 al kg. L. 3.629

Carne Simmenthal - gr. 90 x 3

1.490 al kg. L. 3.750

Croccantini Natura Buona KiteKat
gr. 400

Shampoo Ultradolce Garnier - ml. 250

2.680

3.280 al kg. L. 10.250

Tonno Mareblu
gr. 160x2

Carta Igienica Scottex
10 rotoli

7.990

Detersivo Lavatrice AVA
Ecoricarica - kg. 2,8

440 al lt. L. 293

Acqua Minerale Naturale San Benedetto - lt. 1,5

940 al lt. L. 1.393

Birra Splugen Oro - cl. 66

La Nostra Macelleria

COTOLETTE E NODINI DI SUINO		8.690 AL KG.
BRACIOLE DI COPPA DI SUINO		6.490 AL KG.
SALAMELLE PER GRIGLIA		9.580 AL KG.
FESA DI TACCHINO A FETTE		8.950 AL KG.
SPIEDINI DI TACCHINO AIA anzichè 14.480 al kg.	-30	10.130 AL KG.
CHICKEN PIZZA AIA anzichè 15.980 al kg.	-30	11.180 AL KG.

Ortofrutta

POMODORI DA INSALATA		1.690 AL KG.
ALBICOCCHE		1.990 AL KG.
ANGURIE	1x8	690 AL KG.

CALLIGHER® CERAMICHE

di Calligher Giovanni & C. sas

PAVIMENTI E RIVESTIMENTI - ARREDO BAGNO - SANITARI - RUBINETTERIE
SAUNE - VASCHE IDROMASSAGGIO - PAVIMENTI LEGNO

Scopri le nostre offerte promozionali:

Box doccia Duscholux Astro estensibile da cm. 70 ■ 90 in cristallo trasparente ■ Belaton garantito Duscholux telaio bianco ■ argento

da £. 556.000 IVA COMPRESA

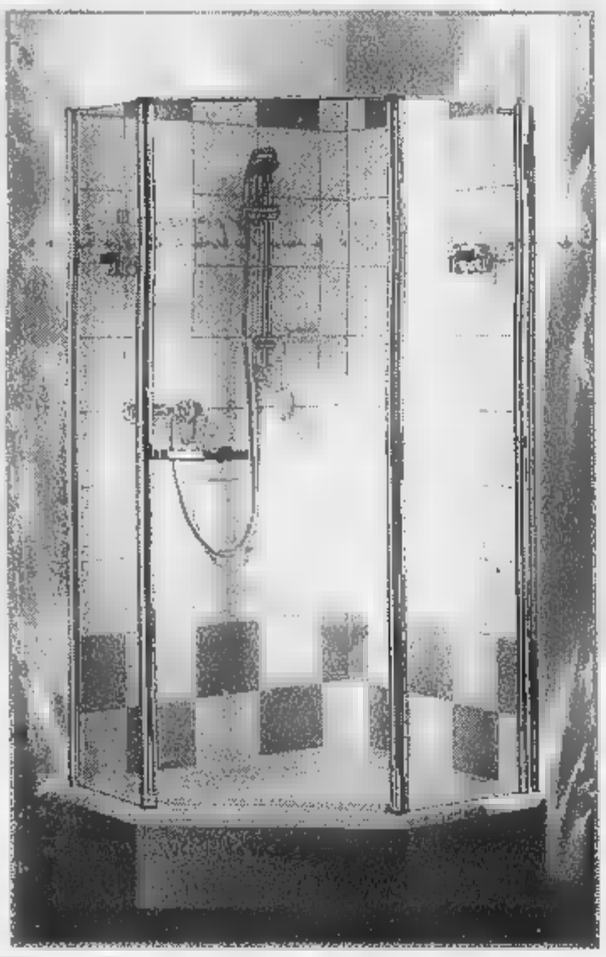

Vasche idromassaggio Duscholux con 6 bocchette laterali + 4 bocchette inferiori (160 x 75/70 - 170 x 75/70 - 180 x 80

da £. 2.070.000 IVA COMPRESA

CALLIGHER CERAMICHE
ESPERIENZA, CORTESIA, PROFESSIONALITÁ
BIELLA - Via Marconi, 19 - Tel. 015/34954 Fax 015/23258

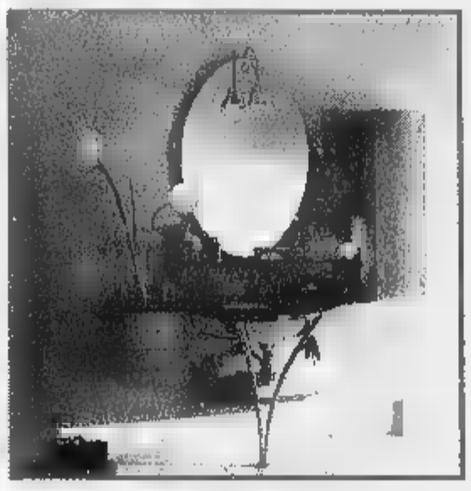

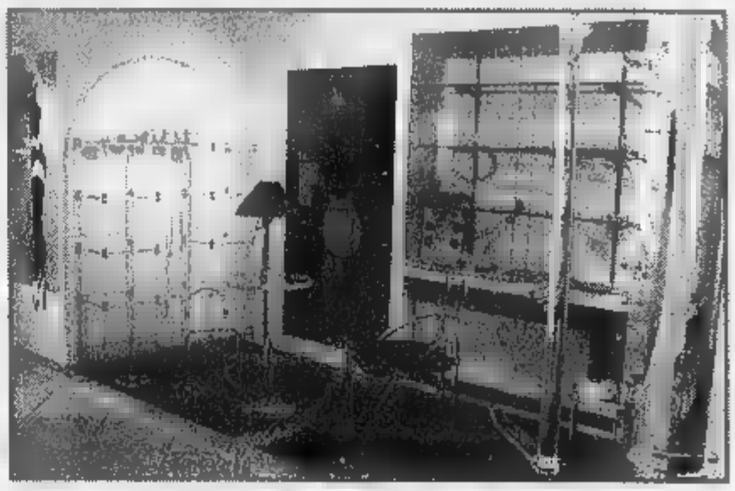

PROGETTI COMPUTERIZZATI DI BAGNI E CUCINE GRATUITI

L'assemblea Cordar accetta la trasformazione in società per azioni e apre agli industriali

«Spa dell'acqua» per le sfide del 2000

Il presidente: «Le nostre risorse fanno gola all'estero»

BIELLA. Da ieri il Cordar non è più un consorzio ma una società per azioni a capitale prevalentemente pubblico. La storica trasformazione è stata deliberata ieri sera dall'assemblea dei soci che ha poi preso atto del completamento dell'impianto di Massazza (sono iniziate le prove tecniche per la messa a regime).

I soci hanno anche ratificato una serie importante di lavori: sta per riaprire il cantiere del secondo depuratore della città ed è stato dato il via all'iter per la costruzione dei collettori per la Valle Elvo. Costo 16 miliardi, erogati dalla Regione nell'ambito di un finanziamento della Comunità europea. Il progetto porterà «in dote» la costruzione del terzo depuratore della città.

«La trasformazione del Consorzio in spa era un passaggio obbligato per il futuro dell'ente - spiega il presidente Antonio Ramella che l'assemblea ha confermato alla guida della società per azioni -. Molti considerano l'operazione finalizzata al possibile futuro ingresso del Cordar nella gestione delle acque secondo la legge Galli. Ma non è così. La spa dà più forza economica, autonomia e agilità gestionale all'istituzione. Diciamo che abbiamo colto il momento favorevole: inizialmente la trasformazione era prevista dopo l'anno Duemila. Una volta deciso l'obiettivo in due mesi l'abbiamo raggiunto».

La società nasce con un capitale sociale di un miliardo: 100 mila azioni del valore di 100 mila lire l'una, e un patrimonio iniziale di 80 miliardi (ma quando tutti gli impianti saranno a regime il valore sarà di 150 miliardi e per fatturato aspirerà a diventare la prima azienda del Biellese). Ne fanno parte attualmente 48 degli 83 Comuni del Biellese, ma Antonio Ramella sta aspettando che nella struttura entrino i privati, gli industriali. E ieri ha rivolto un esplicito appello all'Uib: «I tempi stanno cambiando velocemente. Ci sono interessi fortissimi di grandi gruppi stranieri per riuscire a impadronirsi dell'acqua del Biellese. Ne abbiamo tanta e di ottima qualità. Dobbiamo quindi consolidarci, rinforzarci ulteriormente per vincere questa sfida. Ed è ora che gli imprenditori, che sono i maggiori fruitori dei servizi della neo spa, entrino nella società con tutto il loro peso economico e d'esperienza».

Nell'immediato futuro del Cordar ci sono ora due obiettivi: il primo (avviato con lo storico accordo con l'Ovest Sesia) di dare acqua depurata all'agricoltura; il secondo, importantissimo, la gestione dell'acqua potabile in tutto il Biellese. E per questo si sta dotando di una manager formato da tecnici esperti. Quattro Comuni hanno già chiesto al Cordar di occuparsi della gestione dei loro acquedotti: Biella, Cossato, Lessona e Vigliano.

Maurizio Alfieri

Il presidente **Antonio Ramella** è stato confermato alla guida del Cordar spa. A sinistra i depuratori di Biella

Sedici miliardi dalla Regione per nuovi impianti nella Valle Elvo

PRIMO PIANO

Biella

Debutta il sentiero del «Gorgo Moro»

Debutta domani il primo tratto del sentiero per Oropa, che da San Giuseppe porta alle «lame» del torrente. Il percorso fino al Gorgo Moro è segnalato da frecce fatte sistemare dal Comune.

Pag. 38

Masserano

«Niente discarica o ci dimettiamo»

Se la nuova discarica si farà a San Giacomo, sindaco e consiglieri si dimetteranno: lo dice un ordine del giorno approvato dal Comune, che suona come una pesante minaccia al Consorzio rifiuti e alla Provincia.

Giuseppe Pag.

Calcio

Biellese, stasera il match-scudetto

Stasera, a Roma, la Biellese tenta di conquistare il titolo italiano dei Dilettanti. A contenderle lo scudetto è l'Astrea, battuta 1-0 nel match di andata, domenica scorsa a Biella. Per realizzare il sogno basta un pareggio.

Gabriele Cornelio Pag. 45

L'azienda biellese sponsor del palasport

Il Forum di Assago ora è «targato» Fila

BIELLA. Una volta era il Forum di Assago; da oggi è il Fila Forum. La più grande area multisportiva d'Europa, con piscine, palestre, una pista di pattinaggio e ghiaccio, campi da calcetto, pallavolo, basket, squash, roller e bowling (e non ultima, un'arena che conta 12 mila posti a sedere), sarà marchiata dalla «effe» rossoblù, grazie ad una strategica operazione di marketing.

E' la prima volta che la Fila punta su una struttura sportiva di simili dimensioni per valorizzare il proprio marchio sul mercato nazionale. Il contratto dura sei anni, e porterà alla holding biellese una nuova ondata di popolarità. Al contempo è pure la prima volta che il Forum accosta il suo nome ad uno sponsor: il risultato è un «connubio» importante, capace di generare molte sinergie e progetti nell'ambito delle numerose ed interessanti manifestazioni che si svolgono nell'impianto di Assago: meeting, rappresentazioni teatrali e concerti con artisti di fama mondiale, oltre a gare di ogni specialità.

Il Fila Forum è frequentato soprattutto da un pubblico giovane e dinamico, che va ad Assago (vicino all'aeroporto di Linate) per assistere ai grandi eventi di musica e spettacolo. E come accade nei grandi impianti sportivi americani, l'azienda biellese, specializzata in calzature tecniche ed abbigliamento per il tempo libero, aprirà un punto vendita all'ingresso dell'area multisport, dove venderà in esclusiva i suoi prodotti. I clienti non dovrebbero mancare, dato che ogni anno sono più di 2 milioni i frequentatori dei campi di gioco e delle palestre del Forum: una «vetrina» di prestigio che mira ad un pubblico ampio e qualificato.

Il nuovo marchio rossoblù del Forum, creato appositamente per la recente alleanza, brilla già da questo fine settimana sulla struttura alla periferia di Milano. E già martedì prossimo, il «pala Fila» si appresta ad ospitare un meeting prestigioso: quello del calciomercato.

[p. g.]

Sono almeno cinquemila gli utenti che devono mettersi in regola. I consigli del direttore provinciale

Revisioni auto, riaperte le prenotazioni

La tassa va versata entro lunedì, Motorizzazione mobilitata

Prenotazioni sbloccate (ma tardivamente) per le verifiche di revisione degli autoveicoli leggeri con dieci anni di vita. I controlli, fermati dal Ministero dei Trasporti a fine maggio, sono stati nuovamente autorizzati ieri. Ma in pratica ci sono soltanto due giorni di tempo, lunedì e martedì, per prenotare i controlli. Poi ci si dovrà rivolgere alle officine autorizzate, però nel frattempo il veicolo da revisionare non potrà più circolare.

Sono stati ammessi alle prenotazioni le auto immatricolate nel 1986 e nel 1987, il numero di targa che termina con la cifra 4 e con il numero 5 e con il 6. I proprietari di questi veicoli dovranno recarsi lunedì 30 giugno o nella sede di Vercelli di corso Magenta o nei nuovi uffici di Massazza, lungo la strada Trossi, nel capannone della ditta Pegasus. Gli sportelli saranno aperti dalle 8,30 alle 12,30 e dalle 14,30 alle 17. Agli utenti verrà consegnato un bollettino di conto corrente per effettuare un versamento e un questionario da riempire, oltre al tagliando con la prenotazione del controllo.

I nuovi uffici della Motorizzazione biellese a Massazza lunedì aperti tutto il giorno per ricevere le prenotazioni per le decennali delle auto di targa finale 4/5/6

Un'operazione non lunghissima, ma gli automobilisti interessati dovrebbero essere ancora tantissimi. Si pensi che in quegli anni le media di immatricolazioni nella vecchia provincia di Vercelli (che comprendeva anche il Biellese) si aggirava sulle mila unità all'anno. Pur considerando che molti proprietari avranno approfittato delle agevolazioni statali per cambiare l'auto, che altri si saranno trasferiti o avranno già demolito la vettura, lunedì a Massazza e a Vercelli confluiranno 4 o 5 mila automobilisti.

Il problema non è sfuggito alla alla direzione provinciale che ha previsto un ulteriore giorno per le prenotazioni, martedì 1° luglio, ma soltanto presso gli uffici di Vercelli e per chi avrà già affettuato il versamento alla posta. Chi non riuscisse a utilizzare le due occasioni potrà ancora mettersi in regola ricorrendo alle officine autorizzate Celoria di Santhià a Rea di Crescentino, nel frattempo non potrà circolare col veicolo da revisionare.

Spiega il direttore della Motorizzazione di Vercelli Attilio Rabbone: «Il mio consiglio è preoccuparsi lunedì di fare subito il versamento in posta di 30 mila lire, sull'apposito bollettino prestampato, in distribuzione presso i nostri uffici. Attenzione: è l'unico modulo che possiamo accettare perchè compatibile col sistema meccanografico. Fatto questo si deve ritornare nei nostri uffici per completare l'iter burocratico. E chi riuscisse a prenotarsi lunedì, eccezionalmente potrà utilizzare la giornata di martedì. Importante: possibilmente lunedì i biellesi si servano della sede di Massazza e sappiano che se prenotano le veriche a Vercelli poi dovranno effettuare nella stessa città tutti i controlli tecnici». Nei mesi di luglio e agosto per la provincia laniera funzioneranno solo gli sportelli di Masazza.

[m. al.]

GIACOMINI
Calzature ▪ Pelletterie ▪ Valigeria
Samsonite

£. 118.000
£. 158.000
£. 168.000
VALLEVERDE
LOGAN
BIASIA
KIPLING
ZIPPO
Per i possessori della Business CARD
sconto 10%
GIACOMINI CALZATURE
CERRETO CASTELLO (BI)
Via Q. Sella, 13/A - Tel. e Fax 015 352225

Domani, al «Mercatino», uno stand del Comune illustrerà il progetto

L'assessore **Doriano Raise**, promotore del progetto per il recupero del sentiero di Oropa. A destra [redacted] salita di San Giuseppe dove parte il primo tratto della passeggiata

Debutta il sentiero per Oropa

Da Riva a passeggio fino al Gorgo Moro

BIELLA. Al mercatino dell'antiquariato e poi a passeggio per i sentieri che portano al Gorgo Moro. Si preannuncia interessante la giornata di domani nel rione Riva. [redacted] il tempo non tradirà le aspettative degli espositori e soprattutto dell'assessore all'Ambiente, Doriano Raise, il primo tratto del sentiero per Oropa, verrà inaugurato con tanto di frecce segnaletiche ed uno stand «ad hoc» per illustrare l'avanzamento dei lavori.

A pochi mesi dalla conclusione del primo intervento di ripristino del percorso, che da San Giuseppe porta alle celebri «lame» sul torrente Oropa, finalmente i biellesi potranno godersi uno dei luoghi più caratteristici [redacted] suggestivi, a due passi dal centro cittadino. Immersa nel verde, la passeggiata corre lungo la roggia del Piazzo per poi giungere alle due cascate del torrente Oropa. Un angolo «storico», caro ai giovani di un paio di generazioni fa, che in estate, nelle fredda lama del corso d'acqua, trovavano rimedio contro la calura estiva.

Il progetto del sentiero che sale fino al Santuario, sarà illustrato giusto all'«attacco» della passeggiata, all'incrocio di via Italia con via Scaglia. In mezzo alle variopinte bancarelle, fra vecchie raccolte [redacted] Topolino, grammofoni ed abiti e gioielli Anni '30, verrà infatti allestito un apposito stand dove l'assessorato, attraverso due filmati (realizzati prima [redacted] dopo i lavori del primo lotto), fotografie e va[redacted] documentazioni, presenterà l'operazione.

Non mancheranno le «menzioni speciali» per i cittadini che per 60 anni hanno messo a disposizione del Comune, i terreni sui quali corre il sentiero. L'assessorato ha infatti risistemato i boschi, le radure ed [redacted] percorso, creando non solo una piacevole camminata [redacted] pure un area attrezzate per pic-nic e per trascorrere il tempo libero. Presto partiranno i lavori per la risistemazione del secondo tratto, quello che prosegue fino al Favaro. L'operazione verrà interamente finanziata dalla Regione. **[p. g.]**

[redacted]

QUI BIELLA

Cronaca

Automobilista-pirata demolisce [redacted] serranda

Ha sbandato sull'asfalto viscido ed è andato a abattere contro la serranda di un edificio, in via Sella 48: poi è fuggito, senza scendere dall'auto. La proprietaria dello stabile, Adriana Ganninetto, 73 anni, non ha potuto fare altro che sporgere una denuncia contro ignoti, per danneggiamenti. **[f. p.]**

Scuola

Graduatorie dei docenti Le richieste fino a luglio

Si accolgono fino al 15 luglio, in Provveditorato, le domande per l'ammissione degli aspiranti docenti alle graduatorie della nuova provincia. Hanno diritto a essere trasferite le persone già iscritte nelle liste di Vercelli (che devono cancellarsi). Le domande, in carta libera, vanno presentate sia a Biella sia nel vecchio capoluogo. **[f. p.]**

[redacted]

Il torinese Mario Rossi è il nuovo comandante

Mario Rossi, torinese, capitano della Guardia di Finanza, è il [redacted] comandante [redacted] vigili: entrerà in servizio a settembre, ed è stato assunto con un contratto biennale. **[f. p.]**

Texilia

Un corso [redacted] formazione per giovani disoccupati

Comincia a ottobre, a Texilia, il [redacted] 800 ore per «assistenti tecnici di impianti di potabilizzazione», dedicato ai disoccupati con meno di 25 anni. Per informazioni e iscrizioni, chiamare il 402432. **[f. p.]**

Martedì alle 10

Aerostati in volo al Vernato

[redacted] Fra gli appuntamenti [redacted] Biella Estate - a sorpresa - spuntano anche i voli in mongolfiera. Il pallone aerostatico, di proprietà di un appassionato valdostano, si alzerà dai giardini Alpini d'Italia martedì, dalle 10 del mattino.

La proposta [redacted] dall'associazione «Arpamagica», che ha collaborato con l'assessorato alla Cultura nell'allestimento del cartellone. La mongolfiera sarà a disposizione del pubblico, che potrà salire [redacted] bordo e decollare per un breve ed emozionante viaggio, lungo qualche centinaio di metri. In caso di pioggia è già stata prevista una data [redacted] ripiego: il 15 luglio.

Intanto questa sera debutta il cinema sotto le stelle, al Chiostro di San Sebastiano. La programmazione estiva, realizzata con la Ciat, comincia dal «Ciclone», il film più amato del '97. La pellicola, firmata dal regista Leonardo Pieraccioni [redacted] interpretata da Lorena Forteza e Natalia Estrada, resterà in cartellone anche domani.

Poi toccherà ad «Un giorno per caso», che verrà proposto anch'esso per due [redacted] di fila. Per la proiezione di martedì ci [redacted] sposta al cinema Mazzini (al Chiostro di San Sebastiano, infatti, è in programma lo show «Luci d'Oriente»): la stessa sala dove, in [redacted] di pioggia, traslocherà la rassegna. Gli spettacoli [redacted] unici, [redacted] cominciano alle 21,45. Il biglietto costa [redacted] mila lire (4 mila i ridotti). **[p. g.]**

Il tre luglio

Sabadell in visita al museo

BIELLA. E' un momento [redacted] grande interesse internazionale per la città laniera. La giunta ha approvato, nell'ultima riunione, il programma per la visita [redacted] Biella di una delegazione della cittadina spagnola di Sabadell.

Gli iberici [redacted] attesi [redacted] luglio e seguendo le indicazioni fatte conoscere in anticipo dalla municipalità spagnola, l'incontro verterà su tre argomenti: industria, commercio e cultura. Sabadell, infatti, considera Biella una città utile per un confronto [redacted] uno scambio di esperienze in questi settori. In particolare gli spagnoli desiderano apprendere meglio l'esperienza dei distretti industriali, la situazione relativa al piano commerciale e l'esperienza maturata da Biella nel campo museale [redacted] Chiostro di San Sebastiano.

Quest'ultima richiesta ha fatto molto piacere all'amministrazione Susta che fino a que[redacted] momento [redacted] ha avuto particolari riconoscimenti per il grande lavoro quasi ultimato in campo locale mentre invece fioccano gli apprezzati fuori dai confini regionali.

Intanto sta per partire alla volta di Rochdale, in Inghilterra, la delegazione di studenti [redacted] di amministratori che parteciperà alla festa delle città gemellate d'Europa, ed [redacted] in arrivo [redacted] gruppo di [redacted] sindaci giapponesi capeggiati dal primo cittadino di Kiryu. **[m. al.]**

A Vercelli [redacted] magnifici dodici del concorso

«Sorriso», stasera la cena benefica

VERCELLI. Vai con la «cena vip»: stasera, al ristorante «Il giardinetto», è [redacted] programma la cena di beneficenza per il Premio [redacted] Sorriso. La Stampa, che ha promosso il referendum insieme a Radio City, all'Arciere e all'Ascom [redacted] Vercelli, ha invitato alla cena i 12 vincitori del concorso (tre per ogni categoria). Stasera, però, non [redacted] sarà alcuna premiazione: le miss e i mister simpatia saranno presentati al pubblico, ma senza svelare chi di loro si è classificato primo, secondo o terzo.

L'incoronazione ufficiale dei vincitori, infatti, è fiss[redacted] per il 19 settembre, al teatro Civico [redacted] Vercelli. L'unico premio che verrà assegnato questa [redacted] è quello dedicato alla memoria di Giulia Catricalà, moglie del fondatore di Radio City e ispiratrice [redacted] concorso. La vincitrice dello [redacted] anno, Isabella Oliverio, consegnerà l'ambita targa alla donna più votata, senza contare quelle sul podio.

La cena di beneficenza è dedicata a un bambino vercellese ammalato, e sarà seguita da una

Il sorriso di **Giulia Catricalà**

tombola, con premi offerti da molte ditte e dagli sponsor. La «Portofino's» di Vercelli ha messo in palio alcuni soggiorni, [redacted] come la «Casiraghi viaggi» di Borgosesia. I lettori biellesi e quelli della vecchia provincia, [redacted] tutto, hanno consegnato nelle nostre redazioni 9.200 tagliandi, per sostenere decine di candidati alla seconda edizione del Premio del Sorriso. **[b. pe.]**

Cambio della guardia al vertice del sindacato delle 2 province

Agricoltori, nuovo leader

Il vercellese Oletti guiderà l'Unione

VERCELLI. Marco Oletti sarà il nuovo presidente dell'Unione interprovinciale degli agricoltori di Vercelli [redacted] Biella, per i prossimi tre [redacted].

Così hanno deciso i soci dell'organizzazione professionale, durante le elezioni di martedì scorso, che hanno fatto registrare un'affluenza da record. Sono andate alle urne più 700 persone, su circa mille soci aventi diritto, e hanno fatto prevalere la lista «Vero sindacato», che ha battuto «Coerenza e professionalità», guidata da Giovanni Saviolo.

Spetterà ora al consiglio direttivo, composto da 22 membri della lista vincente [redacted] da 5 della minoranza uscita dalle urne, formalizzare la nomina di Oletti alla presidenza del sindacato degli imprenditori agricoli. Sposato, 42 anni, il nuovo leader dell'Unione conduce a Crescentino un'azienda a indiriz[redacted] risicolo [redacted] circa [redacted] ettari, la tenuta Gerbidi.

Succede a un altro risicoltore vercellese, Piero Garrione, da cinque anni alla guida dell'Unione, che a questo appuntamento elettorale non ha confermato la propria candidatura.

Oltre al direttivo sono stati eletti I membri [redacted] Consulte di Vercelli [redacted] Biella ed i presidenti dei sindacati di categoria che compongono l'Unione agricoltori. «Vero sindacato» ha prevalso anche nelle elezioni dei rappresentanti delle imprese familiari coltivatrici e degli affittuari conduttori, mentre per i proprietari conduttori ha avuto la meglio la lista capeggiata da Saviolo, «Coerenza e imprenditorialità».

All'indomani della vittoria Marco Oletti non nasconde [redacted] piena soddisfazione per [redacted] risultato elettorali conquistato, [redacted] soprattutto - come dice egli stesso - «per la straordinaria partecipazione al voto». Aggiunge [redacted] presidente: «La gente aveva bisogno [redacted] scegliere, [redacted] ci teneva [redacted] legittimare il suo sindacato; il risultato più importante [redacted] stato mobilitare gli agricoltori verso l'autodifesa del settore, perché dall'esterno, ormai, [redacted] c'è più nessuno che ci aiuta».

In particolare, il neo-eletto considera la sua vittoria come un ricambio generazionale al vertice dell'ente, dal momento che con l'altra lista erano candidati alcuni esponenti delle passate amministrazioni.

I nuovi dirigenti dell'organizzazione si troveranno subito a dover affontare problemi di notevole portata, che riguardano sia l'area vercellese sia la nuova provincia. Si va dalla crisi del riso, con la riforma del[redacted] politica agricola comunitaria, alla normativa sugli affitti, con la scadanza di San Martino [redacted] alle porte.

Conclude Marco Oletti: «Tra le questioni più urgenti da affrontare, ci sono anche i contratti autunnali per la vendita del riso. Inoltre, è indispensabile raccordare l'attività dei due maggiori enti di irrigazione del territorio delle due province: mi riferisco all'Associazione Ovest-Sesia e al Consorzio di bonifica della Baraggia».

Enrico Sacco

Churrascaria
ESMERALDA
RISTORANTE BRASILIANO
DEHORS ESTIVO

Oltre dieci portate di carne cucinate sapientemente con contorni vari.

A mezzogiorno cucina tradizionale con menù a prezzo fisso

[redacted] - BIELLA
Fraz. Ruta Graziano - Via per Donato, 38
Tel. 015 666487 - Cell. 0360 / 677140
luglio e agosto sempre aperti tranne il martedì

MANCIN CRISTIAN
IL RIGATTIERE
VENDITA ARREDI E ANTICHITÀ • PULIZIA SOFFITTE E CANTINE
ACQUISTO MOBILI E OGGETTI
SI ESEGUONO PICCOLI TRASLOCHI
VIGLIANO BIELLESE
Via Felice Trossi, 30 - Tel. 015 811978 e 0336 244373
VISITATECI NELLA NUOVA SEDE DI
SALUSSOLA - S.S. 743 n° 15 (Aperto anche la domenica)

LETTERE AL GIORNALE

[redacted] traversine

Abito a Biella, nei pressi di piazza Martiri [redacted] spesso mi capita di passare nelle vicinante del monumento a Quintino Sella. E devo dire che finalmente, almeno per quanto ricordo io, [redacted] stato sistemato decorosamente. E' bella e sta molto bene l'aiuola realizzata attorno al basamento. Bisognerà vedere quanto durerà visto che in città i vandali non mancano. Stanno bene anche le altre macchie di colore realizzate qua e là in centro [redacted] queste «aiuole volanti». Mi pare però che [redacted] traversine dei binari usate per delimitare la vasca con fiori e piante emani[redacted] un cattivo odore. [redacted] potrebbe eliminare l'inconveniente?

Ezio Lasi, Biella

[redacted] Milano, [redacted] i [redacted] problemi

Dopo gli annunci sui giornali delle soluzioni allo studio per migliorare la circolazione stradale [redacted] Milano, alle parole non sono seguiti i fatti. Tutto è come prima: code interminabili ai semafori del ponte di Chiavazza per lasciar passare poche auto che sbicano dalle vie Corradino Sella [redacted] Serralunga o scendono da via Marconi.

Mi chiedo perchè il Comune non tenti anche qui qualche esperimento, tipo la rotatoria da poco inaugurata in piazza Cossato. Perchè [redacted] si prova ad eliminare qualcuno di questi flussi di traffico che intersecandosi provocano le code? Questo immobilismo mi da fastidio. Il Comune quando vuole è in grado di dare risposte in tempi brevi, e allora perchè [redacted] prova a fare qualcosa anche per il ponte di Chiavazza. Non so, non [redacted] potrebbe provare [redacted] la via Corradino Sella solo per salire da via Milano verso Pavignano e la via Serralunga per immettersi invece da Riva verso Chiavazza? E via Marconi: non si potrebbe riservarla solo per chi da Chiavazza deve andare all'ospedale e utilizzare meglio e di più la via Cernaia?

Lettera firmata, Biella

Scrivere a La Stampa via Repubblica 29, [redacted] Fax 015/2522379

NUMERI UTILI

[redacted]

AUTOAMBU[redacted]

Biella: tel. (015) 20.100 - 20.101; **Cavaglià:** tel. (0161) 966.066; [redacted] tel. (015) 922.123.

PRONTO SOCCORSO

Biella: telefono (015) 350.33.13.

[redacted] MEDICA

Biella: telefono (015) 20.848/9; **Cavaglià:** telefono (0161) 96.470; **Cossato:** telefono (015) 922.801.

PROCURA DELLA REPUBBLICA

Biella: via Marconi 28, tel. (015) 26.396.

QUESTURA

Biella: [redacted] Tripoli 2, telefono (015) 35.90.411.

[redacted] DI [redacted]

Biella

Farmacia dr. Terricone (Centro), via Italia 23, tel. (015) 22.119. Orario di apertura: [redacted] 8,30 alle 12,30 e dalle 15,30 alle 19,30.

Nelle altre ore apre su presentazione di ricetta medica urgente.

Per [redacted] altri Comuni della provincia, [redacted] farmacie [redacted] turno svolgono [redacted] servizio di reperibilità notturna, [redacted] chiamata, dietro presentazione di ricetta medica urgente.

Crocemosso: *Civati*, via Aviè 75, tel. (015) 73.74.78.

Masserano: *Dr. Rasario*, via Roma 201, tel. (015) 96.935.

Bennà: *Dr. Antonio Pientera*, via 4 Novembre 7, tel. (015) 58.22.003.

[redacted] (Cossila): *Dr. Italo Cagna*, via Oropa 52, [redacted]. (015) 351.607.

Pollone: *Dr. Giovanni Ferraris*, via Veneto 4, tel. (015) 611.38.

FERROVIE [redacted]

[redacted]: Stazione di Biella San Paolo, piazza San Paolo, tel. (015) 40.25.52.

AZIENDA [redacted] PROMOZ. TURISTICA

Biella: [redacted] Lamarmora [redacted]. tel. (015) 35.11.28.

AZIENDA TRASPORTI [redacted]

[redacted] Direzione e Biglietteria: [redacted] Ma[redacted] 40, telefono (015) 84.88.411.

ASCOM

[redacted]: piazza Vittorio Veneto 14, [redacted]. (015) 35.50.41.

STATO CIVILE

BIELLA

[redacted] Salvatore Sasso, 23 anni, angente [redacted] polizia penitenziaria con Rosa Ferrigno, 24 anni, operaia.

MUZZANO

[redacted] Antonio Carreras, [redacted] anni, pensionato.

[redacted]

[redacted] Jessica Marcandino (di Gianni e Katia Pavanetto).

SAGLIANO [redacted]

NATI. Federica Ferraro Fogno (di Ariosto e Paola Turba).

[redacted]

NATI. Marco Carrera (di Paolo [redacted] Palma Filippi).

[redacted] AMMINISTRATIVA

Cossato. Orario più lungo, all'Informagiovani. Dal 4 luglio al 1º agosto, per agevolare i ragazzi in cerca [redacted] informazioni sulle [redacted]ze estive, gli sportelli del Comune resteranno aperti [redacted] lunedì e [redacted] ve[redacted] 16 alle 20; il mercoledì dalle [redacted] alle 14; il sabato dalle 9,30 alle 12,30.

[r. mo.]

Carmelo Postmena Laura Massa con **Mirco e Ruggero** ricordano commossi l'amica

Albertina Galanti Mantellero

nel giorno del funerali.

— **Sagliano Micca**, 26 giugno [redacted].

MERCATONE DEL TESSUTO
[redacted] Trossi, 13/C - VERRONE - Tel. 015 5822018/19
[redacted] Vercelli-Biella
[redacted] 3x2 = - 33% su tutti gli scampoli
Fermatevi [redacted] scritta scampoli
[redacted] 9-12 / 15-19 - [redacted] LUNEDÌ MATTINA

Il Consiglio minaccia Cosrab e Provincia, e lancia un sit-in di protesta

«Alt ai rifiuti, o ci dimettiamo»

Masserano dice «no» alla nuova discarica

MASSERANO. «Non fate la discarica a San Giacomo, sennò ci dimettiamo». Parola di sindaco e consiglieri, che l'altra sera hanno approvato un ordine del giorno della maggioranza, rivisto e corretto dopo ore di dibattito. La minaccia è diretta al Consorzio rifiuti, che all'inizio del mese ha incluso Masserano fra le sei virtualmente «idonee» a ospitare il futuro impianto. Per protesta, inoltre, a San Giacomo si farà una manifestazione pubblica, organizzata sempre dal Comune.

La tragedia di Severino Salvan, ucciso dal biogas delle vecchie discariche, è il motivo principale del «no». La giunta voleva dare un «segnale forte» al Cosrab, ma anche alla Provincia: se il primo non ha escluso che la discarica si possa fare di nuovo a San Giacomo, la seconda ha preparato il piano di smaltimento, che include appunto Masserano. «Lo sapevamo dal 2 ottobre '96 - dice Mauro Mascarello, consigliere di maggioranza -, la Provincia venne qui in paese ad approvare la mappa dei "siti". Come poteva escludere San Giacomo, il Consorzio, se quel documento dice che il luogo è potenzialmente adatto?». Per questo, nell'ordine del giorno, alla giunta Marsoni si chiedono due cose: di chiudere l'impianto attuale alla fine del '98 (come promesso più volte dalla presidente e dal suo vice, Roberto Mezzalama) e di dichiarare subito idonee le zone di San Giacomo e di Cascina Sette Sorelle.

Dal sindaco, Pier Carlo Gugliotta, la minoranza pretendeva un gesto ancora più clamoroso: le dimissioni immediate. Ai consiglieri di maggioranza l'idea è parsa esagerata, e alla fine si è giunti a un compromesso: le dimissioni ci saranno, ma solo quando la scelta del «sito» dovesse cadere su San Giacomo. Il meccanismo, per la verità, è un po' bizantino: prima di gettare la spugna, la giunta consulterà la popolazione, con una sorta di plebiscito (Dobbiamo andarcene o rimanere?). L'opposizione, giudicando poco coraggioso l'ordine del giorno, l'altra notte si è astenuta.

In paese, la paura di una discarica numero 6 è grande: la Provincia non la vuole, convinta che la morale sia più importante della convenienza. Il Cosrab, invece, non scarta l'ipotesi. Vicino all'area c'è un asilo, e ciò - secondo Mezzalama - manderebbe a monte il progetto. «L'asilo è privato - ribatte Mascarello -, e non sono convinto che la sua presenza sia una garanzia. Sul posto, poi, c'è già la ditta che gestisce la quinta vasca, che possiede i terreni e tutto l'occorrente per fare una nuova discarica». [g. bu.]

Un momento del Consiglio comunale dell'altra sera a Masserano: l'assemblea ha deciso di dimettersi se la nuova discarica verrà fatta a San Giacomo Nella foto in basso, il vicepresidente della Provincia **Roberto Mezzalama** [MICHELETTI]

Passa il consuntivo '96

Quattro i miliardi «avanzati» Botta e risposta Polo-Marsoni

VALLE MOSSO. Maratona in trasferta, ieri, per il Consiglio provinciale. L'assemblea, convocata nella sede della Comunità montana di Crocemosso, ha impiegato sei ore per approvare il conto consuntivo del '96. Molto vivace il dibattito: l'opposizione (Polo, An e Lega) ha accusato la giunta Marsoni di non esser capace a spendere, e di aver avanzato troppi soldi (4 miliardi e 300 milioni). La presidente, invece, ha ribattuto che il consuntivo è uno dei migliori del Piemonte, e che la nuova Provincia ha speso i suoi soldi meglio della Regione.

Il documento è passato con 13 «sì» (quelli della coalizione di centro-sinistra). Polo, An e Lega hanno votato contro. Il comunista Silvio-Belletti; che non ha approvato il bilancio di previsione per il '97, s'è invece astenuto. Motivo: i consiglieri di maggioranza hanno dato molti suggerimenti alla giunta, e questo è parso a Belletti un buon «segnale politico».

Gino Fussotto, della Lega, s'è lamentato per un progetto stradale finito momentaneamente in soffitta: quello del Traccíolino, su cui ha avuto la precedenza la «variante» di Crocemosso. Dure critiche da An e Forza Italia, secondo le quali la giunta ha fatto il grosso delle spese solo negli ultimi mesi del '96.

Paolo Mazzia, assessore alle Finanze, s'è difeso spiegando che i tempi della burocrazia sono molto lunghi, e che difficilmente bastano dodici mesi per realizzare un progetto: «Bisognerebbe poter fare bilanci biennali, anziché annuali».

Inoltre - ha aggiunto Mazzia - l'Ufficio tecnico ha cominciato a funzionare a pieno regime solo in estate, e anche questo ha provocato ritardi. Gran parte dell'avanzo (due miliardi e mezzo milioni) verrà impiegato per asfaltare le strade. [g. bu.]

Biella

Faceva l'amore in auto Vercellese denunciato

Un uomo di 32 anni, residente a San Germano Vercellese, è stato denunciato per atti osceni: i carabinieri lo hanno sorpreso l'altro pomeriggio nella sua auto, mentre faceva l'amore con una giovane prostituta biellese. Anche la donna è stata denunciata. La vettura, che era parcheggiata vicino alla statale «Trossi» per Vercelli, è stata sequestrata. [f. p.]

Graglia

Pranzo di San Pietro domani con la Pro loco

Domani i soci della Pro loco Centro si ritrovano con i familiari nella sede di frazione Campra, per il tradizionale pranzo di San Pietro. L'appuntamento precede i preparativi per la «Sagra di Campra», che si svolge ad agosto. [d. sa.]

Andorno

A Sant'Eurosia debutta la Festa del pescatore

S'inaugura stasera, a Sant'Eurosia, la Festa del pescatore, che prosegue fino a lunedì. Il programma di oggi prevede una cena e una serata danzante, con l'orchestra Bluejeans. Domani, alle 8,30, comincia la gara nazionale di pesca alla trota; alle 19 la cena, seguita da una nuova serata a base di «liscio». Lunedì il grande banchetto finale, con polenta, capriolo e funghi. Dopo mangiato, si balla con «Lino e i Gabbiani». La festa è organizzata dall'Associazione pescatori Valle Oropa. [b. pe.]

Sordevolo

Polio: è grande sfida in Valle Elvo

E' in programma venerdì 11 luglio il primo Palio dei dieci Comuni della Comunità montana Alta Valle Elvo. Si sfideranno due squadre: juniores (scuole elementari e medie) e seniores (tutte le età). [d. sa.]

Lessona

Il Comune presenta il cartellone estivo

Sarà presentato martedì alle 14, dalla giunta comunale, il fitto calendario di manifestazioni di «Lessona Estate», in programma da luglio alla fine di settembre. [b. pe.]

Un nuovo elenco di «bravissimi»

Iti, in seconda promossi record

BIELLA. Nuovo elenco di promossi per l'Iti «Sella». Oggi sono di scena i ragazzi delle seconde: la percentuale dei respinti è molto bassa, e in alcune sezioni un solo allievo non è stato ammesso all'anno successivo.

Seconda B (Lsts). Genny Avonto, Giovanni Paolo Bindi, Fabrizio Castellano, Mauro Caule, Marco Ceroni, Nicola Debernardi, Sabrina Di Noia, Matteo Gilardi, Chiara Isabelli, Alberto Meggini, Annalisa Pillepich, Marco Quaglino, Ottavio Riello Pera, Silvia Rosa, Alberto Scoleri, Ettore Stellino, Marta Trivellato, Sara Zito, Pablo Zuglian. Tre respinti.

Seconda C (Lsts). Annalisa Artiglia, Walter Bacchi, Benedetta De Pieri, Alessandra Fantauzzo, Alberto Fenoglio, Christian Fiorelli, Eleonora Gardin, Leo Magnani, Sandra Mercandino, Federico Pozzati, Stefano Rama, Valeria Rosso, Enrico Rubino, Luca Scaramal, Michele Scaramal, Cinzia Sebastianelli, Daniela Sacchia, Elena Simonetti, Giulia Vidolin. Un respinto.

Seconda D (Lsts). Genny Baiolini, Filippo Bozzalla Cassione, Simone Caporale, Silvio Ceccato, Sara Cerlati, Francesco Corsini, Susi Costa Boschetto, Alessia Ferraro, Matteo Fulcheri, Sabrina Golzio, Francesco Marinone, Francesco Merlo, Nicolò Panzera, Veronica Pierroni, Elena Porta, Nicolò Raspino, Marco Rosso, Lorenzo Maria Seira, Chiara Strobino, Marco Vallini, Cristina Zannini Quirini. Tre respinti.

Seconda A (S). Giorgio Beccati, Marco Bercellino, Chiara Borri, Enrico Borri, Erika Calesini, Manuela Camandona, Francesca Clarichetti, Luca Driusso, Alessandra Duò, Gian Luca Enrico, Simone Mo, Fabio Mocci, Pamela Montoro, Valentina Peraldo Dan, Filippo Perratone, Daniele Pregnolato, Cristian Preveato, Manuela Ramella Pralungo, Giuseppe Rapuano, Erika Ruffino. Un respinto.

Seconda B (S). Linda Acquadro, Stefano Barbera, Emanuela Botta, Sabrina Carmagnola Vietti, Daniele Chiarletti, Stefano Figus, Marco Gualazzini, Emanuele Mereu, Elisa Monesi, Sonia Monteleone, Sonia Perotti, Maurizio Pierconti, Marco Rinaldi, Manuela Stella, Katia Tempo, Davide Zurzolo. Un respinto.

Seconda C (S). Aurore Baccaro, Alberto Balducci, Silvia Battello, Elena Bellini, Roberto Biagioni, Alessia Bottosteglia, Silvia Caucino, Dario Ceffa, Sabrina Clemente, Luca Finotti, Stefano Giusti, Enrico Gremmo, Tommaso Lanza, Elisabetta Macciaraudi, Fabrizio Magnani, Gloria Marsili, Irene Miglietti, Alice Morleo, Enrico Ormezzano, Elisa Petrosino, Riccardo Ramella Girot, Simone Roma. Un respinto.

Seconda D (S). Sara Anselmino, Manuel Argiolas, Maria Elena Basso, Alexander Bergando, Carla Brugnara, Clara Cagnassola, Pablo Caligaris, Corrado Cerevico, Andrea Coppa, Giuseppe Giacoia, Daniele Parlamento, Lucas Emanuel Pedrazzo, Pamela Storto, Barbara Tosi, Enrica Ubaldi, Sara Zabrini. Cinque respinti.

Seconda E (S). Ilaria Acquadro, Valeria Baccaro, Elisa Baratella, Alessandro Bertazzo, Paolo Casana, Claire Christina Cattin, Valentina Cerri, Andrea Ciceri, Paolo Cigolini, Marco Crepaldi, Elisa La Rocca, Mara Muggianu, Paola Paschetto, Stewart Pelle, Serena Ramelli, Paolo Rizzo, Marco Romano, Erna Santic, Simone Squillario, Luana Zampelli, Cristiano Zanotti. Quattro respinti. *(continua)*

Comincia la pubblicazione dei risultati

LA FOTO ... DIGITALE ??? CANON - OLIMPUS - CHINON - KODAK - CASIO

Dallo scatto alla stampa. Il laboratorio fotografico per la vostra scrivania.

Canon PowerShot 350
Macchina fotografica digitale. Permette di vedere subito attraverso un display a cristalli liquidi le foto scattate. Di uso semplicissimo, garantisce immagini ad alta risoluzione da trasferire su PC, da elaborare con il programma preferito. Memorizza fino a 47 immagini su scheda Compact Flasch™ fornita in dotazione.

Photo Kit BJC-240
Il Photo Kit include 60 fogli di carta per alta risoluzione HR-101, una cartuccia di inchiostri speciali per qualità fotografica BC-06 e un contenitore cartuccia SB-06.

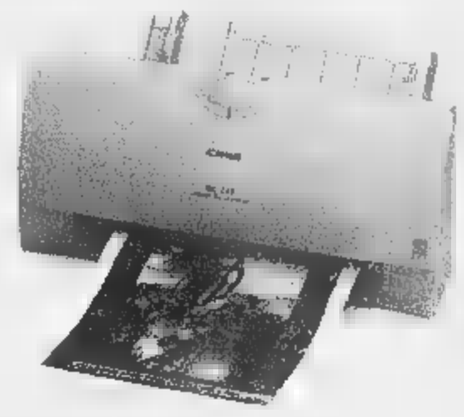

Canon BJC-240
La stampante con qualità fotografica. Risoluzione fino a 720x360 dpi.

£. 1.649.000
IVA COMPRESA

CARTA KODAK SPECIALE
PER TUTTE LE STAMPANTI

FOTOSTUDIO REVISAN
La specialista in immagini.
COSSATO (BI) - VIA MARTIRI 133
TEL. 015 921431

Fingerma finanzia la vostra Audi.

Audi
All'avanguardia della tecnica.

Roma, I sec. d. C., marmo.
Congo, XIX sec., legno.
Birmania, XVIII sec., bronzo.

Germania, fine XX sec., alluminio.
Audi A8.

L'alluminio, il materiale del futuro. Il design, il progetto avveniristico. Il cambio tiptronic e la trazione integrale quattro, la teconologia più avanzata. Ma c'è qualcos'altro in una Audi A8. Ha a che fare con l'ingegno, il genio dell'uomo.

Scopritelo dal vostro Concessionario

BALDACCICAR S.p.a.

CONCESSIONARIA ESCLUSIVA PER BIELLA E PROVINCIA

Gaglianico - Via Cavour 57 (St. Trossi) - Tel. 015/2544041/2

Terminati i lavori al Centro sportivo di Borgosesia. Martedì ricomincia

Milanaccio riapre dopo 2 anni

Piscina in «attività» dalle 9 alle 22

BORGOSESIA. Sta per concludersi la telenovela Centro sportivo Milanaccio: entro la prossima la struttura dovrebbe finalmente riaprire i battenti dopo un periodo di chiusura che ha sfiorato i due anni. Si usa ancora il condizionale perchè in questi mesi sono state date tante scadenze poi puntualmente disattese, ma questa dovrebbe proprio essere la volta buona.

Lo conferma Roberto Dolci che, con Monica Chinchio, si occuperà della gestione tecnica dell'impianto: «Diciamo metà settimana, ma già martedì potremmo riaprire al pubblico. Dipende tutto dal rilascio delle ultime autorizzazioni da parte del Comune Borgosesia, ma ormai è solo questione di ore».

Borgosesia riavrà dunque la sua piscina, che subito sarà a disposizione del pubblico. «Per tutta l'estate - conferma Dolci - la vasca sarà aperta orario continuato dalle 9 alle 22; da settembre in avanti l'orario di chiusura sarà spostato in avanti di 60 minuti: si potrà nuotare sino alle 23».

E questa dovrebbe essere delle principali novità: la piscina del Milanaccio negli ultimi periodi d'inverno veniva chiusa al pubblico (nonostante fosse dotata di una copertura fissa) per gli alti costi di gestione dell'impianto riscaldamento.

Verranno subito avviati anche corsi di nuoto per tutte le età, a partire dai due anni; ma, ed è un'altra novità, ci saranno pure lezioni per i , da a due anni, per le gestanti e per i disabili. Partirà immediatamente la squadra agonistica denominata «Borgosesia nuoto» per non costringere alle trasferte chi è interessato a provare l'esperienza delle gare.

Le formazioni di pallavolo e basket, torneranno a giocare al Milanaccio? «Lo speriamo - risponde Dolci -: noi abbiamo invitato le associazioni, riportare lo sport squadra a Borgosesia. Da parte nostra assicuriamo massima apertura perchè vogliamo collaborare con le società: adesso aspettiamo le risposte».

La settimana prossima riaprirà comunque tutta la struttura, non soltanto la piscina: l'offerta parla di campi da tennis, quelli da calcetto (uno coperto) e uno spazio sarà dedicato al beach volley: «Sarà un campo omologato per la serie A e presto organizzeremo un torneo ad alto livello».

La grande festa per la riapertura è però stata rinviata a settembre (quando inizieranno anche le attività legate alle palestre), e domenica 7: «Sarà una grande kermesse - conferma Dolci -, tanti invitati: ci saranno di sicuro almeno due campioni olimpici, diversi atleti che detengono un titolo italiano e altri atleti primissimo piano. Sarà una vera festa dello sport con esibizioni di nuoto, scherma, arti marziali, tennis, ginnastica artistica e molto altro».

Come detto, Roberto Dolci e Monica Chinchio tramite ditta Gymnic Club si occuperanno della gestione tecnica centro, mentre la parte amministrativa sarà curata direttamente dalla famiglia Milanaccio. E i rapporti l'amministrazione comunale? «Sono ottimi: ringraziamo il sindaco per l'aiuto che ci ha dato». Ma come, se i precedenti gestori acproprio il primo cittadino per l'affrettata ordinanza di chiusura? «Il Centro sportivo Milanaccio ha dato un taglio netto al passato. Ora ci siamo noi e vogliamo collaborare tutti». **[i. fo.]**

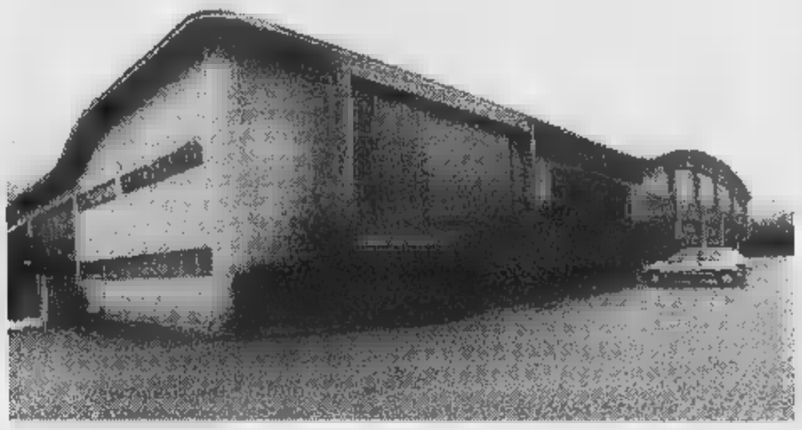

Il Centro sportivo Milanaccio torna in attività dopo i recenti lavori di adeguamento. Pronto un piano per il rilancio anche come gestione

A Cigliano

Una statua per ricordare padre Pio

CIGLIANO. Un monumento a padre Pio da Pietralcina. L'iniziativa di ricordare a Cigliano con una statua «ad altezza uomo» il religioso è di un gruppo di devoti che da qualche tempo sta lavorando al buon fine dell'impresa.

Il primo passo è stato quello di ottenere il beneplacito delle autorità ecclesiastiche, dall'arcivescovo di Vercelli padre Enrico Masseroni, al parroco di Cigliano don Riccardo Leone.

Stando alle intenzioni del comitato organizzatore (che fa capo a Francesco Tarantino e a Francesca Perino), il monumento sorgerà in prossimità dell'ingresso della nuova casa di riposo (è in fase di realizzazione). Soluzione che ha prevalso su quella che optava per un monumento bronzeo in piazza don Bruno Lorenzetti sulla quale si affacciano sia la biblioteca e sia le altre .

L'opera raffigurante padre Pio sarà alta 175 centimetri e verrà realizzata dallo stesso scultore che «firmò» il monumento innalzato a Giovanni Rotondo. L'opera potrà essere realizzata grazie a offerte pubbliche.

A questo scopo all'agenzia Cigliano dell'Istituto bancario San Paolo di Torino è stato aperto un conto corrente (ricordiamo che il numero è il 7254) cui è possibile fare gratuitamente i bonifici con i contributi. **[p. a. r.]**

NOTIZIE FLASH

e

Da lunedì La Stampa à il numero del fax

Con l'inizio della prossima settimana il numero telefonico del fax della redazione di via Duchessa Jolanda 20 cambia in 0161-257009. L'attuale 280046 è ancora attivo per due giorni. **[d. b.]**

Anniversario

Oggi e domani festa degli alpini ad Agnona

In occasione del 50° anniversario di fondazione, gli alpini Agnona organizzano per questo fine settimana la festa del gruppo. L'apertura della manifestazione è fissata per sabato, alle 17, nei locali dell'ex asilo della frazione. Domenica, ritrovo in piazza San Michele con la posa dell'omaggio floreale ai Caduti e l'esibizione della banda «Città di Borgosesia»; a seguire, l'inaugurazione dell'allea intitolata all'alpino Lanfranco Ravelli, per anni capogruppo della sezione, la messa e il corteo per le vie del paese. **[p. q.]**

Premiazione

La «pannocchia d'oro» al professor Dario Casati

Sabato 5 luglio il presidente della Famija Varsleisa consegnerà la «pannocchia d'oro '97» al professor Dario Casati. La cerimonia si svolgerà alle 17,30 a Vercelli, nella sede di via Vallotti. **[d. b.]**

Uffici pubblici

I nuovi ri della Direzione provinciale del Tesoro

La Direzione provinciale del tesoro comunica che dal primo luglio gli uffici a piazza Mazzini e di via Dante osserveranno il seguente orario apertura al pubblico: da lunedì a venerdì dalle a mezzogiorno, e da lunedì a giovedì anche il pomeriggio dalle 15,30 alle 16,30. **[d. b.]**

Turismo

Da oggi riapre i battenti rifugio «Abate Carestia»

Da questo fine settimana diventa giornaliera l'apertura del rifugio «Abate Carestia» in Val Vogna. La capanna, che sezione di Varallo Cai ha completamente ristrutturato due fa, è posta a 2.000 metri al Corno Bianco, punto intermedio per suggestive fra le vette valsesiane. Il rifugio resterà aperto tutti i giorni sino alla fine di agosto. **[p. q.]**

Scuola

Dal 1° luglio «Estate ragazzi» alle scuole Cristiane

Continuerà anche nel mese di luglio l'«estate ragazzi» nei locali delle Scuole Cristiane via Frova a Vercelli. Le iscrizioni sono aperte non solo a frequentanti le elementari lasalliane, ma a tutti i bambini vercellesi che ancora non sono partiti per le . Per informazioni si può telefonare al 250494. **[d. b.]**

Oggi continuiamo l'elenco dei promossi con il Professionale «Lanino» di Vercelli

A Mara una qualifica tutta d'oro

E' stata l'unica a ottenere il massimo del punteggio

VERCELLI. Continuiamo la pubblicazione dei promossi al professionale «Lanino».

Parecchi gli studenti che hanno terminato la media dell'8, e quasi: Paola Rista, Silvia Velasco, Rita Moroni, Floriana Cardano e Flavia Andrea Pergola. Tra i qualificati spiccano l'unico 100/100 di Mara Vallieri, il 95/100 di Luisella Manica e il 90/100 di Cristina Notaro ed Alessandro Tatti.

2ª B: Tania Bigatti, Rossella Campolongo, Francesca Di Dio, Melissa Gibin, Valeria Manna, Simona Marangon, Marianna Monte, Paola Mussino, Paola Rista, Nella Russo, Silvana Sansica, Cristina Sitzia, Mara Trevisan, Chiara Vigone (certificato di frequenza). 1 respinto.

2ª C: Tania Antonini, Andrea Berruto, Laura Bono, Floriana Cardano, Loredana Davoli, Laura Garello, Ileana Gili, Roberta Giordana, Teresa Marino, Gessica Monfermoso, Michela Muneratti, Flavia Andrea Pergola, Cristina Regis, Amanda Rigolone, Anna sa. Nessun respinto.

In questi giorni in tutte le scuole vengono esposti i risultati dell'anno appena concluso

2ª D: Samuela Ballardin, Laura Bassignana, Laura Calciati, Anna Caropreso, Silvia Cavallaro, Giusy Manuela Consoli, Rita Moroni, Sara Palumbo, Marco Rossi, Roberta Sar- Emanuela Schianta, Valerio Schiattarella, Sara Talpo, Claudia Todaro. Respinti: 2.

2ª E: Chiara Bertin, Tiziana Cagnolati, Silvia Carraro, Simona Cazzulino, Silvia Dellerra, Roberta Donis, Manuela Ghisio, Elena Gremmio, Alice Labriola, Sara Parisi, Massimo Ticco Paronuzzi, Fabiana Torazzo, Silvia Velasco. Nessun respinto.

Qualifiche professionali.

A: Tiziana Lavarino (60/100), Federica Lo Conte (68), Monica Mantovani (78), Elisa Marini (66), Parastou Nassiri Nejad (63), Chiara Pedrali (86), Chiara Ravasenga (60), Samtamta Rosetta (68), Alessandra Sellan (68), Stefania Tallatin (65), Elena Tornari (63), Manuela Vigolo (63), Sara (83), Elisa Zanoni (73).

3ª B: Elena Carignano (72/100), Francesca cotroneo (60), Sara Di Zanno (75), Maria Rosaria Donà (80), Chiara Ferraris (83), Santa Giannone (72), Valentina Gili (73), Marinella Infanti (72), Barbara Lazzari (60), Desy Manfrin (65), Luisella Manica (95), Elisa Mezzetti (62), Laura Mior (67), Luisella Nettuno (82), Elisa Proto (70), Alessandro Fulga (67), Simona Quaroni (69), Michela Schettino (60), Verena Siviero (65), Jolanda Vercella Baglione (60), Miriam Virdis (64).

3ª C: Gabriella Andorno (80), Daniela Bosetti (70), Elisa Broggio (60), Monica Cagnolati (60), Simonetta Comini (60), Barbara Daniele (67), Alessandro Ferraris (attestato), Isabella Finamore (60), Margherita Lauria (70), Valeria Mairone (82), Samantha Masarà (75), Irene Mattiazzo (64), Cristina Notaro (90), Noemi Sereno (72), Alessandro Tatti (90), Vittoria Tomasoni (67), Elisa Troiano (70) e Stefania Vedda (73). **[d. b.]**

Ti serve il diploma?

Geometri
Ragioneria
Licei
Iti

ISTITUTO LEONARDO da VINCI

✔ Recuperare un anno, con noi è facile grazie ai nostri metodi di studio.

✔ Rifletti. Studiare in un ambiente confortevole, a misura studente. Nessun problema burocratico, insegnanti che collaborano attivamente con te, un'intera organizzazione al tuo servizio.

✔ Garantiamo lo svolgimento dell'intero programma ministeriale.

CHIAMA SUBITO

V. Palazzo Giustizia 2
Biella

015-22.430

CORSI DI NUOTO '97

ACQUATICITÁ
Per bimbi da 3 a 5 anni 8 lezioni: L. 100.000 - Min. 10 iscrizioni ore 17/18

NUOTO RAGAZZI
Dai 6 ai 14 anni 10 lezioni: L. . Tutti i giorni 16 alle 17 (possibilità al mattino ore 10/11 e 11/12). Compresi 2 pomeriggi GRATIS in piscina con GIOCHI!

NUOTO PER

Per tutte le 10 lezioni: L. 100.000. Min. iscrizioni. Ore 19/20 Lun - Mer - Ven.

ACQUA GYM
Ginnastica acquatica per tutti 10 lezioni: L. 100.000. Min. 10 iscrizioni. ore 19/20 Lun - Mer - Ven

TORNEI E GIOCHI

NUOTO + TI
combinazione lezioni: L. 100.000. Inizio corsi il 30/6 - Min. 10 iscrizioni. ore 19/20 Lun - Mer - Ven.

Per ragazzi dai ai 14 anni 5 lezioni: L. 100.000. Ore 10/11 - 11/12 Lun - Mar - Mer - Gio - Ven. In OMAGGIO a fine corso: Pinne, Maschera e Boccaglio

PATENTE SUB

Corso Sub con istruttori federali e conseguimento di brevetto. Inizio corsi il 30/6 5 lezioni: L. 500.000. Esame e possibilità di altre uscite IN MARE.

TORNEI

Tutti i sabati tornei VOLLEY e BASKET 3-3 con numerosi e ricchi premi - GIOCHI in Piscina.

CENTRO SPORTIVO ALBA MARINA

Biella
Tel. Piscina 881125
Tel. Bar/Ristorante 881097

La " Tenuta La Mandria" di Candelo

nel mese di agosto,
organizza degli stages settimanali residenziali
dove i ragazzi oltre ad imparare lo sport dell'equitazione,
seguiti da istruttori federali, avranno la possibilità,
insieme ad accompagnatori naturalistici diplomati
di scoprire le bellezze sconosciute della natura

La Stampa 1996 in CD-ROM.

tutto LA STAMPA Compact

per informazioni NUMERO VERDE 1678 - 02005

Gli show del fine settimana: ritmi latini [redacted] lap dance

In pista fra salsa e rock

Santhià, cubiste allo Splendor

Weekend sempre denso [redacted] avvenimenti sonori in discoteca [redacted] concerti nei pubs, tra la provincia di Vercelli e [redacted] Biella.

SANTHIA'. Allo Splendor Café Club questa sera dopo le 22 ci [redacted] sonorità latine (salsa [redacted] merengue) con Daniel e show di ballerine. Prossimamente: concerto per bands.

[redacted] All'Eden l'organiz[redacted] dell'Estasy proporrà questa sera alle 23 «Understar». Special guest Gianluca Trentani, Roby Gadano (voce) e Costa Dee Jay. Guest star Tony e i Volumi.

[redacted] Al Gilga Mesh (area Le Acacie di corso Rigola) [redacted] per questa sera alle 23,30 una festa dedicata interamente ai più fantasiosi ologrammi. Un multimedia show in esclusiva, quasi sullo stile di «X-Files». Dee jay Geppo e Moira.

VERCELLI. Saranno domani sera [redacted] concerto sulla pedana dell'irish pub Oscar Wilde di via Tri[redacted] i Preludio. Sempre dopo le 22,30.

[redacted] Questa sera [redacted] Faro si fa musica dal vivo con gli «Eclipse»; nelle altre due sale non mancherà l'underground ed il commercial.

[redacted] Fine settimana dedicato alla musica sudamericana al «Cinecittà». Nel dancing cossatese questa sera e domani sera si balla con Daniela e Graziano.

[redacted] A Villa Piazzo, stasera, è in calendario [redacted] serata intitolata «Discoteca sotto le stelle» [redacted] i big della consolle. Direttamente da Rtl 102.5 arri[redacted] Fernando Proce. Non mancheranno animazione, sorpre[redacted] uno spettacolo di cabaret con Franco Neri.

PIEDICAVALLO. Questa [redacted] al «Gatto Azzurro» si fa musica dal vivo [redacted] i «Continental», un gruppo che proporrà cover e successi italiani ed internazionali. Per l'occasione a partire dalle [redacted] verrà servita anche [redacted] «merenda s'cnoira». E' gradita la prenotazione.

[redacted] Al Black Lion oggi, per la rassegna «Il sabato degli artisti», interverrà invece il prestigiatore Vincent con numeri di micromagia.

[redacted] Alla Peschiera, nel fine settimana, come di consueto si ballano valzer [redacted] zurka. Sulla pedana del dancing di Valdengo, questa sera sale l'orchestra di Annalisa Simeoni mentre domani tocca ai «Messengers». La formazione biellese si esibirà nel pomeriggio e poi [redacted] alle 21 di domani.

PONDERANO. Questa [redacted] al Babylonia arriva una band torinese emergente. [redacted] tratta dei «Subsonica», sestetto reggae, trip-hop, che presenterà il suo primo ed omonimo cd. Il gruppo di Samuel salirà in pedana verso le 22 per esibirsi in un concerto all'insegna del divertimento, dei ritmi ipnotici e delle basse frequenze.

[redacted] Questa sera alla discoteca Il Maneggio dopo le [redacted] nella Main room ed al Priscilla Privé ci sarà house garage con Fabrizio Poli, Darren Dee, Mauro Mbs e Jordan. In «happy zone» si suonerà revival & great hits [redacted] Flavio Pavia e Maurizio Codini.

[redacted] Questa [redacted] al dancing Il Globo di zona bivio Sesia [redacted] ballerà il liscio con l'orchestra Concord, mentre [redacted] per domani una serata da ballo con l'orchestra Piva.

A CURA DI Giovanni Barberis e Gabriele [redacted]

Ballerine e sonorità latine allo Splendor [redacted] Santhià, mentre il cabarettista **Franco Neri** sarà ospite [redacted] Pettinengo

[redacted]

«Perversioni» contro il potere maschile

APPUNTAMENTO doc [redacted] il film della settimana, ma occorre innanzitutto avvertire il pubblico: «Perversioni femminili» [redacted] è una pellicola a luci rosse, anche [redacted] il titolo potrebbe far pensare al contrario.

E di perverso, nel [redacted] classico del termine, ha davvero pochissimo.

La pellicola della debuttante Susan Streitfeld narra in effetti il percorso psicologico che accompagna [redacted] «donna in carriera»: emotività repressa nei rapporti interpersonali a favore di una essasperata razionalità.

Protagonista è l'avvocato Eve Stephens (interprete la bella e brava Tilda Swinton), [redacted] donna dagli atteggiamenti mascolini, ma capace di [redacted] il proprio corpo [redacted] un'arma [redacted] tutti coloro che detengono il potere.

La sua ambizione è quella di scalare in fretta la piramide della magistratura statunitense.

E in un crescendo da pseudo-thriller nella trappola fa cadere tutti i maschi che possono spianarle la strada. L'unico aspetto inquietante della sua vita è rappresentato dai fantasmi del passato, quegli stessi che [redacted]rivano dall'infanzia e che di tanto in tanto tormentano [redacted] esistenza.

[redacted] benchè il sesso non manchi, visto che Eve Stephens, giudice dello Stato di California, giace prima con il fidanzato, subito dopo con la sua psicoterapeuta (e in entrambi i [redacted] domini sul partner), l'interesse del film non è solo quello. Anzi: gli spunti [redacted] riflessione non mancano.

Della pellicola, tratta dal libro «Perversioni femminili. Le tentazioni di Emma Bovary» della psicanalista Louise J. Kaplan, rimangono impressi [redacted]prattutto gli oggetti [redacted] un mondo [redacted] rado rappresentato in modo così sensuale, riletto attra[redacted] sogni e fantasie della donna.

Il lungometraggio [redacted] consigliabile soprattutto al pubblico femminile: esso rappresenta un momento di riflessione sulla odierna triste condizione della donna, costretta [redacted] «fare il ver[redacted] al maschio per conquistarsi un po' [redacted] gloria.

Piero Abrate

[redacted]
regia di Susan Streitfeld
[redacted] Tilda Swinton, Amy Madigan
Usa, [redacted] - Durata 116'

[redacted] NOTTE

Vercelli

Feste e Internet

Il Comitato Manifestazioni Vercelli, per far conoscere le feste nel dettaglio, ha comunica[redacted] un sito internet per informazioni http://www.net4u.it/comver.

Vignale

[redacted] via Vignaledanza

Sono in prevendita da Padanatour [redacted] Vercelli i biglietti per «Vignale Danza». L'appuntamento per stasera, alle 21, è con la Compagnia Danza Teatro Nuovo di Torino.

Vercelli

Iscrizioni per modelle

Sono aperte fino al 25 luglio le iscrizioni al concorso «Look of the year-Il volto dell'anno». Informazioni allo 0322.843.995.

Salussola

«Only Brass» in concerto

Questa sera, alle 21, s'inizia «Concerti d'estate», la rassegna organizzata dal comune [redacted] Salussola. Sul sagrato della chiesa di S. Maria Assunta, il gruppo «Only Brass», formato da Fabrizio Patrucco e Mirco Bellucco alla tromba, Ugo Favaro al corno, Aldo Caramellino al trombone ed Erik Zavaroni alla tuba, eseguirà pagine [redacted] Susato, Praetorius, Bach, Albinoni, Handel, Dukas, Bizet, Joplin, Gershwin ed Henderson.

[redacted]iano

Il concerto per big band

Alle 21,30 di stasera terrà concerto la banda ciglianese diretta da Renzo Perinotti. Rendez [redacted] nel cortile parrocchiale.

Biella

Cori alla ribalta

Oggi, nella basilica di S.Sebastiano, [redacted] annunciato l'appuntamento di «Tradizioni del canto corale». Alle 21, interverranno il «Monte Mucrone», la «Bottega musicale» di Torino e la «Stella Alpina» [redacted] Treviso. Sempre stasera, ma nella chiesa di Cossila [redacted]. Giovanni, si esibiranno il coro Burcina e la formazione Les Quatres saisons.

Biella

Fra danza e poesia

Martedì al chiostro di S. Sebastiano, [redacted] cartellone di Biellaestate annuncia Luci d'Oriente, spettacolo di musica e danza ispirato all'India.

Da domani la mostra dell'artista monegasco

Incisioni stile «noire» A Pettinengo c'è Avati

PETTINENGO. Le sue opere [redacted] presenti [redacted] un centinaio [redacted] musei di tutto [redacted] mondo, ed ora verranno ospitate anche a Villa Piazzo, nell'ambito della manifestazione «Pettinengo Estate 1997». La commissione Cultura del Comune, infatti, ha organizzato [redacted] mostra di Mario Avati, maestro dell'incisione alla «manière noire».

La rassegna, che s'inaugura domani alle 16, al piano superiore della residenza comunale, è la nuova tappa [redacted] un «cammino culturale» iniziato [redacted] la personale [redacted] Pippo Pozzi, lo scorso anno. Dopo [redacted] decano [redacted] pittori biellesi, ora Villa Piazzo ospita una nuova e prestigiosa rassegna, che vede in esposizio[redacted] i lavori di un artista di grande levatura. Esperto delle tecniche incisorie, e considerato il maggior esponente della «maniera nera» dai critici internazionali, Avati nelle [redacted] incisio[redacted] raffigura animali, oggetti e figure animate da giochi di lu[redacted]. Sapiente l'uso dei contrasti di bianchi e neri, grazie ai quali il maestro monegasco sa creare un'atmosfera davvero unica.

In attività dal '53, [redacted] in cui espose per la prima volta a Parigi, Avati ha fatto mostre in gallerie e musei di tutta Europa, e anche negli Stati Uniti e in Giappone. Recentemente ha illustrato con quarantadue incisioni «I viaggi di Gulliver», di Jonathan Swift. Fra i riconoscimenti, va ricordata la medaglia d'oro del presidente della Repubblica, ricevuta nel [redacted] all'Esposizione internazionale dell'incisione [redacted] Firenze.

Parallelamente alla mostra di Mario Avati [redacted] svolgerà, semper [redacted] Villa Piazzo, una seconda manifestazione. Si tratta di «Reis - Tra storia [redacted] memoria, alla ri[redacted] delle nostre radici». Argomento dell'esposizione: gli oggetti, le tradizioni e i ricordi del passato [redacted] comunità di Pettinengo, rintracciati lungo il [redacted] di una vita. La rassegna si può visitare fino al 13 luglio, con questi orari: [redacted] sabato dalle 17 alle 22; la domenica dalle 15 alle 22; durante la settimana, dalle 20,30 alle 22.

[p. g.]

Nel cd della vocalist un brano made in Graglia

Peretti, nuovo exploit in tandem con la Goich

GRAGLIA. E' il biellese più amato dai cantanti degli Anni Sessanta. Sergio Peretti, fisarmonicista di Graglia, ritorna alla ribalta: questa volta grazie alla cantante Wilma Goich, che nella compilation «I grandi interpreti '60-'70» esegue una canzone firmata da lui.

E non è tutto. Oltre alla raccolta di successi evergreen, la [redacted] «Quanto tempo» [redacted] stata inserita anche in una monografia [redacted] bionda interprete: quella pubblicata [redacted] marzo, [redacted] nella quale sono contenuti successi indimenticabili come «Le colli[redacted] in fiore», [redacted] Sergio Endrigo, «Ho capito che ti amo», «Semo 'ggente de borgata» e la nostalgica «Se stasera sono qui», di Luigi Tenco.

Peretti suona la fisarmonica da quando ha 16 anni. Dopo aver studiato con il maestro Armando Ducci, ha iniziato a [redacted]rivere canzoni: «Il mio esordio? - racconta -. E' stato con Checco, dei Giganti. A quell'epoca [redacted] sapevo neanche chi fosse, e quando [redacted] hanno detto che avrebbe interpretato un mio brano sono caduto dalle nuvole. Poi ho imparato ad [redacted] i personaggi e la musica di quegli anni, [redacted] non mi [redacted] più staccato da loro. Ho perfino scritto un libro, "Una rotonda in musica", nel quale insieme [redacted] un amico ho scritto canzoni dedicate ai nomi più famosi [redacted] quella formidabile stagione».

[p. g.]

Il compositore **Sergio Peretti**

Gli spettacoli a Biella

[redacted]

BIELLA. Dopo il debutto di ieri sera, [redacted] Sociale [redacted] in piazza del Monte, il «Festival delle arti» offre oggi due spettacoli di teatro [redacted] danza, alla Fondazione Pistoletto di via Serralunga 27.

L'appuntamento è alle 21, [redacted] si comincia [redacted] «La vita è solo un'ombra... che passa sulla terra». Portata in [redacted] dalla compagnia Aenigma, di Urbino, la pièce è tratta da un testo insolito: il racconto «Granca na busia», scritto da [redacted] contadina mantovana sul lenzuolo matrimoniale. La regia [redacted] Vito Minoia, e le musiche originali (che saranno suonate dal vivo) sono di Luciano Daini.

Subito dopo, tocca a «Progetto 900», con la compagnia torinese «E Skenè - Danza [redacted] dintorni».

Lo spettacolo [redacted] dedicato al tempo che passa e ai cicli storici, ed è un percorso alla ricerca dei sogni e dell'«umanità» di ogni individuo. La regista è Doriana Crema.

[g. bu.]

STASERA AL CINEMA

BIELLA
IMPERO. Inf. (015) 22.736 - 31.312. CHIUSURA ESTIVA.

[redacted]. Inf. (015) 22.736 - 31.312. **Il ciclone**, di e con L. Pieraccioni con N. Estrada, L. Forteza. Or.: 21,45, spett. [redacted]. L. [redacted].

ODEON. Inf. (015) 22.736 - 31.312. CHIUSURA ESTIVA.

SOCIALE. Inf. (015) 22.736 - 31.312. CHIU[redacted] ESTIVA.

[redacted]
LUX. Inf. [redacted] (0163) 22.698. CHIUSURA ESTIVA.

[redacted]
[redacted]. Inf. tel. (015) 253 8927. **Go Now.** [redacted] M. Winterbottom con J. Aubrey, [redacted] Carlyle. Or.: 20; 22.15. Lire 11.000/8000.

[redacted]
SPLENDOR. CHIUSURA [redacted].

[redacted]
IL PRIMAVERA. Inf. tel. (015) 925.620. **Evi[redacted]** [redacted] Alan Parker con Madonna [redacted] Banderas. Or.: 22,15 spett. [redacted].

[redacted]
PARROCCHIALE. CHIUSO.

[redacted]
[redacted]. Inf. tel. (0163) 833.106. **Film vie[redacted] ai minori di 18 anni.** Or.: 20,30; [redacted]

[redacted]
[redacted]R. Inf. tel. (015) 767.323. **Il ciclone**, di e con L. Pieraccioni, N. Estrada, L. Forteza. Or.: 21; 23. Lire 10.000; 7000.

SAN GERMANO
SALA COMUNALE. CHIUSO.

[redacted]
FELIX. Inf. [redacted] (015) 242.31.18. CHIUSO.

[redacted]
ORSA. Inf. tel. (0161) [redacted]. CHIUSURA ESTIVA.

[redacted]
SOTTORIVA. [redacted] tel. (0163) 54.265. CHIUSURA ESTIVA.

[redacted]
ASTRA. [redacted] orari tel. 255.045. **Sleepers**, [redacted] Barry Levinson [redacted] Jason Patric, Brad Pitt, [redacted] Niro, Dustin Hoffman, Kevin [redacted] con. Or.: 22,10, spett. unico.

[redacted] orari tel. 257.744. **Perversioni femminili**, con T. [redacted]on, A. Madigan, K. Sillas, regia di S. Streitfeld. Or.: 22.10, spett. unico. L. 12.000; 10.000.

[redacted]CIPE. Inf. orari tel. 259.047. **Testimo[redacted] a rischio**, con [redacted] Amendola. Or.: 22,10, spett. unico. L. 12.000; 10.000.

VIOTTI. Inf. orari tel. 250.845. [redacted]**area**, di Castellano [redacted] Pipolo [redacted] G. Riccardi, [redacted] Munno, A. Merz, H. Borsetti, M. Bulla, A. Cozzani, S. D'Azeglio. Or.: 22,10, spett. unico. L. [redacted]; 10.000.

BELVEDERE DOLBY. Inf. tel. 215.018. CHIU[redacted].

[redacted]. Inf. or. tel. 213.375. CHIUSO.

[redacted] **BARBIERI** via Parini 1. CHIUSO.

TEATRO CIVICO. Inf. [redacted] 255.544. CHIU[redacted].

DUGENTESCO. Via G. Ferraris 103. CHIUSO.

SCEGLI IL CINEMA
Dove le emozioni sono su grande schermo.

NELLE SALE DI TORINO

ADUA [redacted]. G. Cesare 67, tel. 856.521. **Insoliti criminali.** Or.: 16,30; 18,30; 20,30; 22,30.
ADUA 400 c. G. Cesare 67, tel. [redacted]. **Il ciclo[redacted].** Or.: 16,30; 18,30; 20,30; 22,30.
AMBROSIO MULTISALA c. V. Emanuele II 52, tel. 547.007. [redacted] **I. Potere assoluto.** Or.: 15,45; 18; 20,15; 22,30. Sala 2. **Hamlet.** Or.: 16; 20,30. Sala 3. **Lili e il vagabondo.** Or.: 15,50; 17,30; 19; 20,50; 22,30.
ARLECCHINO c.so Sommeiller 22, t. 581.71.90. **Potere assoluto.** Or.: 15,45; 18; 20,15; 22,30.
CAPITOL via San Dalmazzo 24, tel. 540.605. **Operazione gatto.** Or.: 15,25; 17,15; 19,05; 20,55; 22,45.
CENTRALE v. C. Alberto 27, t. 540.110. **Perversioni femminili.** Or.: 16; 18,10; 20,20; 22,30.
C. CHAPLIN 1 via Garibaldi 32/e, t. 436.07.23. **Il bagno turco.** Or.: 15,25; 17,15; 19,05; 20,55; [redacted]
C. CHAPLIN 2 via Garibaldi 32/e, tel. 436.07.23. **Sydney.** Viet. 14. [redacted]: 15,45; 18; 20,15; 22,30.
CRISTALLO via Gotto 5, tel. 650.71.90. **Bugiardo bugiardo.** Or.: 15,30; 18,30; 20,30; 22,30.
DORIA v. Gramsci 9, tel. 542.422. **Un giorno per caso.** Or.: 15,50; 18,05; 20,20; 22,35.
ELISEO GRANDE p. Sabotino, tel. 447.52.41. **Lili e il vagabondo.** Or.: 16; 17,40; 19,20; 21; [redacted],30.
ELISEO BLU p. Sabotino, tel. 447.52.41. **Tutti giù per terra.** Or.: 16; 18,10; 20,20; 22,30.
[redacted]**SEO ROSSO** p.zza Sabotino, tel. 447.52.41. **Scambio di identità.** Or.: 16; 18,10; [redacted] 22,30
EMPIRE p. V. Veneto 5, tel. 817.16.42. [redacted] **fa re a Denver quando sei morto.** Or.: 16; 18,10; 20,20; 22,30.
ERBA 1 corso Moncalieri 241, tel. 661.54.47. **Kolya.** Or.: 20,30; 22,30.
ERBA 2 corso Moncalieri 24, tel. 661.54.47. **Il paziente inglese.** Or.: 18,30; 21,30.
ETOILE via Buozzi ang. [redacted] Roma, tel. 530.353. **Cuba libre.** Or.: 15,20; 17,10; 19; 20,55; 22,50.
FARO via Po 30, tel. 617.3323. **M.D.C. Maschera di cera.** Viet. 14. Or.: 16,30; 18,30; 20,30; 22,30.
FIAMMA c. Trapani 57, tel. 385.20.57. **The Night Flier.** Or.: 16,15; 18,20; 20,25; 22,30.
IDEAL c. Beccaria 4, [redacted] 521.4316. **Sospesi nel tempo (Frighteners).** Or.: 18; 18,10; 20,20; 22,30.
KING via Po 21, tel. 812.[redacted]. **Nirvana.** Or.: 15,30; 17,50; 20,20; 22,40.
KONG via S. Teresa 5, tel. 534.614. **Un uomo in prestito.** Or.: 16,30; 18,30; 20,30; 22,30.
LILLIPUT via XX Settembre 15 bis, tel. 537.100. **Il senso di Smilla per la neve.** Or.: 15,45; 18; 20,15; 22,30.
LUX Gall. [redacted] Federico, tel. 541.283. **A volte ritornano.** Or.: 15; 16,55; 18,50; 20,45; 22,40.
MASSIMO UNO [redacted] Montebello [redacted], tel. 817.10.48. [redacted] **Carmen.** Or.: 16,30; 18,30; 20,30; 22,30.
NAZIONALE 1 [redacted] Pomba 7, tel. 812.41.73. **Zeus e Roxanne - Amici [redacted] pinna.** Or.: 16,05; 18,20; 20,25; 22,30.
NAZIONALE 2 via Pomba 7, [redacted] 812.41.73. [redacted] **onda del destino.** Or.: 16; 19; 22.
OLIMPIA 1 via Arsenale 31, tel. 532.448. [redacted]**to.** Or.: 15,30; 17,50; 20,10; 22,30.
OLIMPIA 2 via Arsenale 31, tel. 532.448. **Le cose che non ti ho mai detto.** Or.: 16,15; 18,20; 20,25; 22,30.
ROM[redacted] Gall. Subalpina, [redacted] 562.01.45. **Uno bersaglio.** Or.: 16,30; 18,30; 20,30; 22,30.
STUDIO RITZ via Acqui 2, tel. 819.01.50. [redacted] **sto pazzo sentimento.** Or.: 16; 18,10; 20,20; 22,30.
VITTORIA via Roma 336, [redacted] 562.1789. **L'ultimo appello.** Or.: 15,45; 18; 20,15; 22,30.

TEATRI

TEATRO REGIO. Ore 21 a Bardonecchia Palazzo delle Feste. Orch. T. Regio diretta da R. Andorka. Musiche di Brahms e Schubert. Ingresso libero. Inf. tel. 0122/999.988. Ore 15 il Regio dietro le Quinte visita guidata al Teatro. Biglietteria ore 10,30-18. Tel. 8815 241/242.
AUDITORIUM RAI p. Rossaro. Serata Musicali di Primavera 1997, ore 21 6° concerto. Orchestra Sinfonica Nazionale della Rai, dir. Eliahu Inbal. Inf. tel. 810.46.53 - 810.49.61.
COLOSSEO v. M. Cristina 71. Tel. 669.8034. Oggi ore 15 la delegazione Culturale degli affari dei Cinesi d'Oltremare della provincia [redacted] Zhejiang presenta [redacted] compagnia acrobatica di Hangchou. Rinnovo abbon[redacted] stagione 1997/98. Inf. Teatro Colosseo ore 10-13; 15-19. Tel. 669.80.34.

Beverly Hills
Tel. 0161/93.52.43-98.71.03 Santhià
IL PIÙ GRANDE SALOTTO DEL LISCIO DEL PIEMONTE
TUTTI I GIOVEDÌ E SABATO SPAGHETTATA DI MEZZANOTTE
OFFERTA DALLA DIREZIONE
DOMENICA SERA: solo ballo [redacted] L. 15.000 dame omaggio
cena + ballo L. 20.000 [redacted] compreso
GIOVEDÌ 3/7 [redacted]
RIÒ ST TROPEZ
[redacted] sua BAND
[redacted] SERA
ORCHESTRA
AURELIO e PATRIZIA
DOMENICA 29/6
pom. e [redacted]
ORCHESTRA
MIKE e i SIMPATIA

Santhià - Autostrada TO-MI

LA STAMPA & PUBLIKOMPASS
PUBBLICITA' [redacted] VALE

ESTATE VILLA KATIUSCIA

OFFERTA

APPROFITTATE DEI SERVIZI ESTIVI

Lavaggio, battitura o anche soltanto il rinnovo frange dei Vostri tappeti
... fino al restauro o fedele ricostruzione per danni gravi.

Per la permuta o l'acquisto di un nuovo anche per seconde case
i nostri ***pagamenti personalizzati*** *vi verranno incontro.*
La prima rata a settembre, con comodo, dopo il rientro.

L'ombra e la frescura del nostro parco, naturalmente, sono omaggio.

AD Maurizio Puccinelli

VENTESIMO 20° ANNIVERSARIO VILLA KATIUSCIA

Villa Katiuscia

Tappeti Orientali e Argenti Antichi

aperto tutti i giorni, festivi compresi - pagamenti agevolati

Strada Panoramica Zegna - Regione La Volpe - Tel. 015 - 981526
COSSATO Biella

A Ghislarengo il

Centro Arredamenti jbm2

compie 25 anni

Approfitta delle nostre favolose offerte

Mobili delle migliori marche con vastissimo Centro Cucine su 5.000 mq. di esposizione

SU UNA VASTISSIMA GAMMA DI CUCINE
PAGAMENTI RATEALI FINO A UN ANNO A INTERESSI ZERO!

Festeggia con noi !!!

Arredatori a completa disposizione per consigliare e suggerire le migliori ambientazioni per la tua casa. Progettazione e consulenza gratuita.

centro arredamenti jbm2
ghislarengo (vc) - via g. ferrari, 26
Tel. 0161 860116

APERTI LUGLIO E AGOSTO

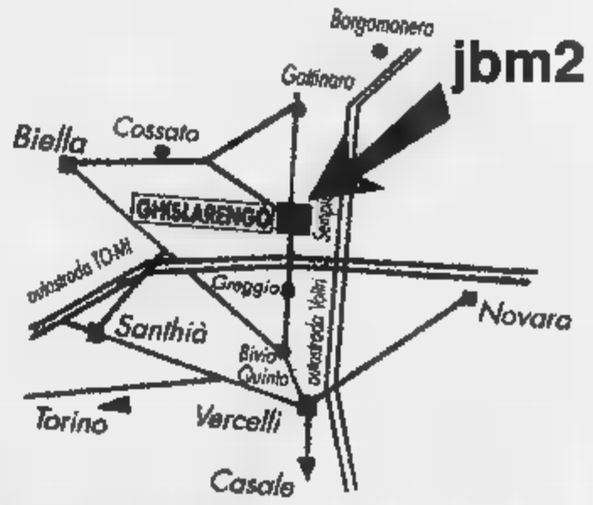

Pagamenti personalizzati fino a 60 mesi senza cambiali

Alle 20,30 a Roma la grande sfida con l'Astrea: in palio il titolo tricolore

Per diventare «re» dei dilettanti al team laniero basta pareggiare

E' giunta l'ora della verità per la squadra di Roberto Bacchin, che stasera alle 20,30, a Roma, incontra l'Astrea per conquistare lo scudetto dei Dilettanti. Il match d'andata, la scorsa domenica a Biella, è finito 1-0 per la Biellese: per coronare il sogno, quindi, ai bianconeri è sufficiente un pareggio. Il match sarà trasmesso in diretta dalle radio locali (MICHELETTI)

«Scudetto, ti vogliamo»

Biellese, stasera il match-verità

BIELLA. Ultima gara ufficiale di una stagione lunghissima per la Biellese, che stasera a Roma (inizio alle 20,30) proverà a scrivere il suo nome nell'albo d'oro dello sScudetto dei Dilettanti. A contenderle il titolo tricolore sarà l'Astrea, superato una settimana fa al «La Marmora» per 1-0. Quindi la Biellese campione d'Italia vincerà, pareggerà o perderà non un solo gol di scarto, a condizione che realizzi almeno una rete. Nel caso in cui al termine dei 90 minuti si fosse sull'1-0 per l'Astrea, si andrà ai supplementari (due tempi da 15 minuti); poi ai calci di rigore.

Mister Bacchin deve rinunciare a Enrico Rossi, per squalifica. Forti dubbi anche sull'utilizzo di Passariello: il laterale sinistro ha scontato il turno di squalifica, ma nell'ultimo allenamento ha subito una forte botta al ginocchio. Vediamo la possibile formazione: Buda; Mazzia, Passariello; Ferretti, Mandelli, Mascheroni; Giannini, Cretaz, Comi, Girelli (Petrone), Garegnani. Nel caso in cui Passariello desse forfait, sono in preallarme Ferrero e Isabelli.

La squadra parte stamattina alle 9 in aereo, alla volta di Roma, e probabilmente sarà sostenuta da un piccolo numero di fedelissimi al seguito. Ma per i più che resteranno a Biella c'è la possibilità di seguire in diretta l'avvenimento, grazie alla radio: alle 20,30 basterà sintonizzarsi su radio Biella (frequenza 100,800) che seguirà il match - come ha fatto per tutta la stagione - con Corrado Neggia e Roberto Scucca; oppure su Radio Piemonte stereo (90,7 e 101,8 megahertz), che commenterà la sfida attraverso Davide Rota e Fabrizio Ceria.

Afferma il fantasista bianconero Corrado Giannini: «Partiamo favoriti, perchè abbiamo vinto il primo match in casa, e siamo avvantaggiati dal non aver subito gol al La Marmora. Però non conosciamo il campo, e sicuramente l'Astrea imposterà la gara in modo diverso di come ha fatto a Biella». I romani quest'anno, hanno vinto campionato, Coppa Italia e supercoppa, realizzando 97 reti in 54 match. «Se sono arrivati a questi risultati - continua Giannini -, è perchè una squadra ben attrezzata ed organizzata. E a Biella hanno dimostrato superiori a noi sotto l'aspetto fisico. La Biellese invece è più tecnica. Chi vincerà lo "Scudettino"? Mi auguro la Biellese: ma le possibilità di successo si equivalgono».

C'è anche tanta voglia di chiudere una stagione logorante e lunghissima. Conclude Giannini: «E' difficile scendere in campo per 11 mesi alla continua ricerca della vittoria, ma la Biellese ha sempre risposto alla grande dal punto di vista mentale. Abbiamo vissuto questa settimana con entusiasmo, dopo la serata eccezionale di domenica. Abbiamo preparato al meglio la gara, e stasera ci auguriamo di regalare a noi e ai nostri tifosi lo scudetto».

Sulla stessa linea il direttore sportivo Sandro Turotti, che afferma: «Le probabilità di successo vanno divise equamente, ma sono sicuro che i ragazzi daranno il massimo per aggiudicarsi il titolo».

Emanuele Cornelio

Pro, primo contatto col tecnico

Oggi l'incontro con Caligaris

VERCELLI. Pro-Caligaris: è la stretta finale. E' meglio l'inizio della strada che porterà alle decisioni definitive. Oggi Caligaris, in «libera uscita» per 72 ore dalla [redacted] di Coverciano dove sta seguendo il [redacted] per diventare allenatore di Prima categoria, si incontrerà con il direttore sportivo della Pro Enrico Barbero il quale gli chiederà ufficialmente di accettare l'incarico di allenatore dei bianchi per la prossima stagione.

Naturalmente durante il colloquio si spazierà su numerosi temi, dagli obiettivi della società vercellese ai rinforzi della rosa, alle possibilità d'investimento sul mercato. «E' il primo colloquio. Vedremo che cosa accadrà - dice Caligaris al telefonino -. Ringrazio subito la Pro che mi ha interpellato. Bisogna essere sempre grati a chi offre l'eventualità di un posto di lavoro. Certo è solo il primo passo di un discorso che, come tutte le cose, può continuare oppure interrompersi, comunque, in amicizia».

Trattativa quindi aperta e con discrete probabilità di buon fine. Da un lato c'è la Pro che vuole affidarsi a un tecnico che conosce bene e le cui qualità sono indiscusse, dall'altro ci sta Caligaris che ha la possibilità di ricominciare immediatamente la sua attività dopo la breve assenza dell'ultimo campionato (di comune accordo è stato separato quattro mesi fa dal Varese).

Più in là, per il momento, vogliamo andare. L'unica cosa certa è che la Pro ha assoluto bisogno di scegliere presto il tecnico per iniziare a lavorare per il prossimo torneo.

Situazione societaria. Continuano le trattative fra la società bianca e la cordata torinese capitanata da Prunelli e Gallo. Oggi l'ex presidente del Varese si incontrerà con il presidente del settore giovanile Mignone. «Ma visioneremo solo alcuni dati del bilancio - spiega Prunelli -. Nei giorni scorsi è arrivata la prima documentazione che è ora al vaglio dei nostri commercialisti. Ma si tratterà di un incontro tecnico. La Pro ha contattato Caligaris? Ha fatto benissimo. Nel caso in cui rilevassimo le quote un allenatore come Caligaris ci sta a pennello. Ne conosciamo le qualità e le apprezziamo».

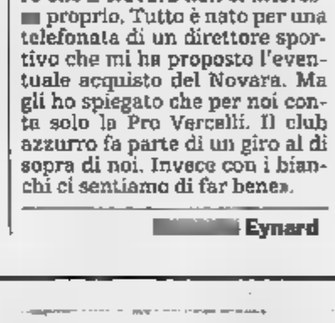

Sergio Caligaris

Prunelli, mi scusi, è un giornale sportivo è uscita la notizia di un interessamento del suo gruppo per il Novara...

«Adesso che facciamo? Ci mettiamo a cercare società in tutto il Piemonte? No, le assicuro che il Novara non ci interessa proprio. Tutto è nato per una telefonata di un direttore sportivo che mi ha proposto l'eventuale acquisto del Novara. Ma gli ho spiegato che per noi conta solo la Pro Vercelli. Il club azzurro fa parte di un giro al di sopra di noi. Invece con i bianchi ci sentiamo di far bene».

Gianni Eynard

Ultima giornata

Amatori gioca col Breganze e fila Salerno

VERCELLI. In pista al Pala Isola (fischio d'inizio alle 21) contro il Breganze ma l'orecchio incollato al «cellulare» per conoscere in tempo reale reale gli aggiornamenti di Novara-Salerno sperando (ma neppure troppo) che i campani fermino gli azzurri.

Lo scudetto '96-'97 per i gialloverdi è appeso a un filo e meglio, nelle mani dei granata di Santucci. Una vittoria del Salerno (evento probabile quanto il tramonto a Est del globo solare) permetterebbe all'Amatori, in caso di successo contro i vicentini, di conquistare il titolo: un pareggio dei campani (peraltro altrettanto improbabile) trascinerebbe Amatori e Novara allo spareggio. Già perchè contrariamente a quanto comunicato in precedenza, in caso d'arrivo al foto finish il torneo verrà deciso dalla differenza reti da uno spareggio da disputarsi il 4 luglio in pista neutra.

Sebbene sperare non costi nulla diventa difficile credere ad uno scivolone Novara, tanto più che il Salerno, raggiunto il terzo posto, vivacchia e regala punti e chi ha bisogno e chi non ne ha. Non solo nel match perso a Breganze, Polverini ha pensato bene di farsi espellere con il «rosso» a pochi secondi dal termine (cachetto in faccia all'arbitro) cosa che lo obbligherà a disertare la sfida del Pala Dal Lago. Come se bastasse è in forte dubbio anche la presenza tra i pali del portiere Ventra, punto di forza del team salernitano.

Quanto all'Amatori, Caricato dovrebbe utilizzare l'intera rosa (unico dubbio l'infortunato Marrone) per consentire a tutti i gialloverdi di ricevere applausi per una stagione vissuta da protagonisti. [p. m. f.]

NUOVA SEAT AROSA

Il massimo comfort nel minimo spazio.

TI ASPETTIAMO DOMENICA 29 GIUGNO PORTE APERTE

Concessionaria esclusiva per la provincia di Biella e Vercelli

COMAUTO 2 SRL

BIELLA - Via Galimberti, 45 - Tel. 015 401050 - 402360 - 8494080

NUOVE RAGIONI SEAT NUOVE EMOZIONI

L'acqua
Sant'Anna
di Vinadio
ha proprietà
disintossicanti.
Bella
scoperta.
SORGENTI
ACQUA MI
SANT'ANNA
di Vinadio
NATURALE
Nei dintorni lo sanno tutti che le sorgenti di Vinadio hanno qualcosa di speciale. Non a caso la vasca di Ischiator incastonata fra rocce, larici ed abeti è molto preziosa. Lì dal medioevo per ogni colpo che desidera la migliore delle protezioni terapeutiche di un'acqua pura, cristallina. Ma se la qualità della fonte non è una novità, lo stesso non è il fatto che da oggi non è necessario salire a quota 1300 per bere un sorso di buon sano perché l'acqua di Vinadio l'abbiamo confezionata, l'abbiamo chiamata Sant'Anna - come il più alto santuario d'Europa - e l'abbiamo messa [illegible] vasca rocce. Vi invitiamo a un [illegible] a scoprirla com'è. Sarà davvero una bella scoperta.
Acqua Sant'Anna di Vinadio.
Da oggi anche in bottiglia.

CARITA

PARIS

LA BELLEZZA
CARITA
DA OGGI ABITA QUI

Nelle Profumerie Modus di Cuneo, via XX Settembre

e di Saluzzo, corso Piemonte.

Qui infatti scoprirai il mondo CARITA:

quello del famoso Istituto parigino di Faubourg Saint-Honoré,

con le sue straordinarie specialità

per viso, corpo e capelli.

Carita ti aspetta.

Riceverai campioni gratuiti e splendidi omaggi.

MODUS

I NUOVI NEGOZI DELLA BELLEZZA

CUNEO via XX Settembre 43

SALUZZO corso Piemonte 54

CUCINA VECCHIA: QUANTI RISCHI! CON BERLONI LA SICUREZZA È SCONTATA.

Con un incentivo speciale, i concessionari Berloni della provincia di Cuneo ti aiutano a cambiare la vecchia cucina per avere più sicurezza.*

GAS

Nei piani cottura installati da Berloni la sicurezza è garantita dalla Valvola Termocoppia.

ALLAGAMENTO

La sicurezza dei lavastoviglie è garantita dal sistema Acquastop.

SCOTTATURE

La Ventilazione Tangenziale dei forni riduce i rischi di scottature alle persone e di danneggiamento dei mobili vicini.

AMBIENTE

I frigoriferi, i congelatori e i combinati sono totalmente privi di gas CFC.

ESEMPI DI INCENTIVI SUL PREZZO DI LISTINO - IVA INCLUSA DELLE CUCINE BERLONI

Prezzo al Pubblico	Sconto	Prezzo scontato	Abbuono aggiuntivo	Prezzo finale
8.000.000	2.400.000	5.600.000	350.000	**5.250.000**
10.000.000	3.000.000	7.000.000	450.000	**6.550.000**
12.500.000	3.750.000	8.750.000	550.000	**8.200.000**
15.000.000	4.500.000	10.500.000	650.000	**9.850.000**
17.500.000	5.250.000	12.250.000	950.000	**11.300.000**
[illegible]	6.000.000	14.000.000	1.200.000	**12.800.000**
22.000.000	6.600.000	15.400.000	1.500.000	**13.900.000**

BERLONI

UNA BELLEZZA FORTE PIÙ DEL TEMPO

Concessionari Berloni

ANFOSSI Arredamenti s.n.c.
ALBA
C.so Cortemilia, 17/D - Tel. 0173/290126

Anfossi *Mobilificio Falegnameria* F.lli s.n.c.
Spinetta, 137/141
Tel. 0171/401766 - CUNEO

brubetto ARREDAMENTI E MOBILI
Brunetto Giovanni e C. s.n.c.
MONASTEROLO di SAVIGLIANO (CN)
Via Ruffia, 6 - Tel. 0172/373397

CUGNOLIO TUTTO CASA
BRA
Viale Madonna dei Fiori, 54 - Tel. 0172/413708

mobili dolce
VERZUOLO (CN)
Via Prov. Saluzzo, 36 - Tel. 0175/68222

FONTANA ARREDO & DESIGN
DOGLIANI
Via Torino, 220 - Tel. 0173/70538

Gili & Gerbaudo
Mobili e Cucine su Misura
CASALGRASSO (CN)
S.S. Torino-Saluzzo - Tel. 011/975098

GIRAUDO PIETRO MOBILI
di Giraudo Roberto & C.
C.so Dante, 30 - Tel. 0171/692470 - CUNEO
Via Statuto, 3 - Tel. 0171/698820 - CUNEO

VIGLIETTI ARREDA di VIGLIETTI DANIELE
MOROZZO (CN)
Via Mondovì, 48 - Tel. 0171/772543

LA NATURA È AMICA **VIGLIETTI**
FOSSANO
Via S. Bernardo, 19 - Tel. 0172/62481

* Fino al 31/08/97

pubblinfo

L'operazione pacchetti schiaccia i costi di riparazione per Polo, Golf, Passat e Audi 80!

PASTIGLIE FRENO, DISCO FRENO, GANASCE POSTERIORI, TAMBURO

DISCO FRIZIONE, SPINGIDISCO CUSCINETTO

MARMITTA

AMMORTIZZATORI

A tutti quelli che viaggiano su Polo, Golf o Audi 80 immatricolate dal 1987 al 1993 e su Passat immatricolate dal 1988 al 1993, i Concessionari e le Officine Autorizzate Volkswagen e Audi dedicano l'Operazione Pacchetti. E' un pacchetto di riparazioni offerte a prezzo speciale, comprensivo di costo delle parti di ricambio originali, manodopera e IVA. Per saperne di più, passate oggi stesso dal vostro Concessionario. Gli anni passano, i vantaggi Volkswagen-Audi aumentano.

Ne saprete di più presso:

AUTOFONTANA S.p.A.
BORGO SAN DALMAZZO
Via Attilio Fontana, 6
(0171) 26 67 67 - 26 12 22

ARTAUTO di ARDUSSO B. e C. snc
SAVIGLIANO
Via Togliatti, 58
(0172) 71 20 40 - 71 68 85

TALLONE G. e C. snc
SALUZZO
Corso L. Einaudi, 5
(0175) 421 56

AUTOSALONE PANERO
FOSSANO
Via Marene, 19
(0172) 69 31 05

SALVADORI snc
BUSCA
Loc. S. Martino - S.S. Laghi di Avigliana
(0171) 94 31 58

ROSSA G. e C. snc
BARGE
Via Prov.le Bagnolo, 17
(0175) 34 64 31

RAFFAELE G. e C. snc
PEVERAGNO
Via G. Giorgis, 61/A
(0171) 38 30 24

do.mi.to.
Caffè Espresso
MARENE (CN)
Tel. 0172/742.352

LA STAMPA
CUNEO
E PROVINCIA
Sabato Giugno 1997
REDAZIONE: VIA XX SETTEMBRE 39, TELEFONO 67.048 / 634.508

Ford Azzurra
MONDOVI'
GLI UOMINI FANNO LA DIFFERENZA

Le assemblee ordinarie hanno approvato ieri i bilanci di Spa e holding dell'industria dolciaria

Per la «Ferrero» 138 miliardi di utile

Il fatturato è cresciuto del 10 per cento

ALBA. Buoni risultati all'industria dolciaria Ferrero: dai bilanci approvati ieri dalle assemblee ordinarie, emergono dati molto soddisfacenti che confermano il buon stato di salute della più importante azienda albese.

Per la Ferrero spa (società operativa italiana del gruppo) l'esercizio al 31 dicembre '96 si è chiuso con un utile prima delle imposte di lire 286,8 miliardi (151 miliardi nel '95) ■ con un utile netto di 138,8 miliardi (100,5 miliardi nel '95). Il fatturato '96 è stato di 3.141 miliardi con un incremento del 10,3% rispetto al '95 (2.847 miliardi). Il 32,1% ■ andato all'esportazione.

«La società - precisa l'azienda - mantiene la sua politica diretta alla massima cura del prodotto, alla ricerca costante del più alto grado di freschezza, con attenzione alle innovazioni di mercato e alle esigenze della clientela. Per l'aggiornamento e lo sviluppo della tecnologia applicata alla lavorazione del prodotto, ha fatto nuovi investimenti per 147,1 miliardi relativi a impianti e fabbricati, allo scopo di migliorare l'efficienza, la produttività nonché la sicurezza del lavoro e la tutela ambientale».

Ieri si è inoltre tenuta l'assemblea ordinaria della società holding Italia F. Ferrero & C. spa che ha presentato il bilancio consolidato al 31 dicembre '96, comprendente anche quello della controllata Ferrero spa. Tale bilancio presenta un utile netto di 179,7 miliardi di lire con un incremento del 27,5% rispetto all'anno precedente (140,9 miliardi). Il patrimonio netto consolidato al 31 dicembre '96 è di 1.103,8 miliardi (nel '95 era stato di 1035,6 miliardi).

In occasione delle assemblee sono stati noti alcuni dati sul gruppo Ferrero: a livello mondiale è controllato dalla top holding Ferrero International di Amsterdam alla cui guida sono stati recentemente nominati chief executive officers, Pietro e Giovanni Ferrero, figli del cavaliere del lavoro Michele Ferrero. Il fatturato consolidato del gruppo al 31 dicembre '96 ammonta a 8.242 milioni di fiorini olandesi (quasi ottomila miliardi di lire) in crescita, rispetto al '95, del 13,9%. Il gruppo ha 14.500 dipendenti di cui 6.336 in Italia.

Oggi inoltre c'è la festa degli anziani in programma all'auditorium Fondazione (ore 10).

Fiori

FERRERO Spa
industria dolciaria nata ad Alba nel 1946.
Sede legale ed amministrativa ad Alba.
Sede direzionale Pino Torinese.
Azienda leader in Italia dove ha cinque stabilimenti produttivi: Alba, Avellino, Balvano (Potenza), Pozzuolo Martesana (Milano) e S. Angelo dei Lombardi (Avellino).

GRUPPO FERRERO:
è il quarto gruppo dolciario a livello mondiale dopo Nestlé, Mars e Philip Morris. Ha 29 società operative, dislocate in tutti i continenti; 16 stabilimenti produttivi (oltre a quelli italiani) a Stadtallendorf (Germania), Cork (Irlanda), Villers Ecalles (Francia), Arlon (Belgio), Varsavia (Polonia), New Jersey (Usa), Porto Rico, Ecuador, Australia, Argentina e Brasile.

Alla guida del Gruppo sono Pietro e Giovanni Ferrero, figli del cavaliere del lavoro Michele Ferrero, recentemente nominati Chief Executive Officiers della Ferrero International BV, la società olandese top holding della multinazionale (le cariche che hanno assunto Pietro e Giovanni Ferrero equivalgono a quella di amministratori delegati).

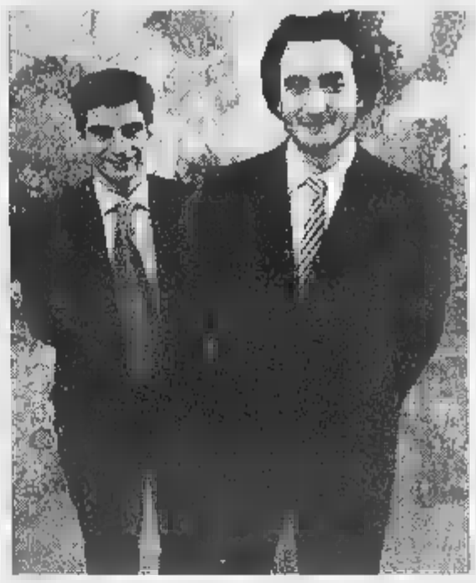

I fratelli **Pietro** (a destra) e **Giovanni Ferrero** al vertice del Gruppo fondato dal nonno e poi capitanato dal padre Michele (FOTO PUBLIALDO)

Oggi ad Alba i premi agli anziani nell'auditorium della Fondazione

PRIMO PIANO

Fossano

Le pagelle d'oro del «Pellico»

Pubblicati i risultati dell'Istituto professionale per i servizi commerciali: accanto ai «sufficio» molte le votazioni eccellenti. Consegnate le borse di studio «Angelo Baggio». Pag. 38

Fossano

C'è l'intesa sul motocross

Sul «cosa fare del motocross» l'altra sera si è svolta un'assemblea tra gli abitanti del paese e i dirigenti della pista. Dal dibattito è emersa l'ipotesi di spostare altrove l'impianto sportivo «patrocinato» dalla Fmi. Pag. 41

Saluzzo

Beach volley con i campioni

«Beach volley Tour '97» comincia oggi (dalle 10,30) e domani (dalle 9,20 fino a tarda sera) al Club Giovani Libertas di Saluzzo, una struttura polisportiva che ospita campi da calcio, calcetto e bocce, oltre ovviamente al terreno da beach. Attesi molti campioni. Pag. 44

Ieri mattina due banditi armati di pistola hanno assaltato la filiale Bre: bottino 20 milioni

Rapinata banca a Magliano Alfieri

Il direttore chiuso nel bagno con un altro dipendente

MAGLIANO ALFIERI. Una rapina è stata compiuta ieri mattina alla filiale di Magliano della Banca regionale europea in corso IV Novembre 54. Due banditi, armati di pistola, dopo aver fatto entrare il direttore e un impiegato nel bagno, hanno arraffato dalle casse tutto il denaro, una ventina di milioni.

Il colpo è stato compiuto verso le 10,30. I due rapinatori sono entrati attraverso la porta a bussola seguendo un cliente. Appena varcato l'ingresso, si sono coperti il volto con un fazzoletto e hanno tirato fuori una pistola ciascuno. Minacciando con l'arma, hanno intimato: «Dateci i soldi». Uno ha raggiunto il direttore Franco Morando che era nel suo ufficio con un cliente e l'ha spinto nel bagno insieme all'altro impiegato (la stanza da bagno ha una serratura che si chiude solo dall'interno e per tenerli a bada un bandito ha fatto la guardia davanti alla porta). Intanto il complice ha ripulito tutte le casse infilando le banconote in borse di nylon. Appena terminata l'operazione sono fuggiti. Il tutto è avvenuto in pochi minuti: per fare più in fretta non hanno tentato di aprire la cassaforte.

Il direttore e l'impiegato (la filiale di Magliano Alfieri della Banca regionale europea ha tre dipendenti, ma ieri solo due erano in ufficio), appena usciti dai servizi hanno dato l'allarme. Sono accorsi i carabinieri del Nucleo operativo di Alba e di Govone, ma dei malviventi nessuna traccia. Sono stati istituiti numerosi posti di blocco e raccolte testimonianze di alcune persone che in quel momento erano nella zona.

La banca si trova in località Sant'Antonio (nella parte bassa di Magliano) a pochi metri dalla statale Alba-Asti, una strada di intenso passaggio. Secondo l'ipotesi formulata dagli inquirenti, i banditi sarebbero fuggiti un'auto di grossa cilindrata, presumibilmente in direzione di Alba.

I due erano vestiti normalmente, non in modo elegante: uno, alto di statura, appariva giovane; l'altro, piccolo sembrava più anziano.

La banca di Magliano è aperta da circa cinque anni ed è la prima volta che viene presa di mira dai malviventi.

Il direttore Franco Morando ha commentato: «Ero nel mio ufficio intento a parlare con un cliente quando mi sono trovato di fronte uno dei rapinatori con la pistola in pugno che mi ha ordinato di alzarmi e di andare nel retro. E' la prima esperienza del genere che ho dovuto affrontare. Sono stati momenti di tensione e paura, anche se hanno usato modi abbastanza garbati». [g. f.]

CASALGRASSO

Fallito il «colpo» alle Poste

I carabinieri hanno sventato ieri mattina un tentativo di rapina ai danni dell'ufficio postale, in via Ponte Alto 15. Intorno alle 12,30 un uomo armato di pistola e a volto scoperto si è introdotto nell'ufficio postale, minacciando una cliente. Non ha avuto il tempo però di farsi consegnare i soldi perché il complice, che lo attendeva su una «Uno» poco distante dall'ingresso dell'ufficio Pt, lo ha avvisato dell'imminente arrivo dei carabinieri, allertati da una segnalazione. I due rapinatori sono fuggiti in direzione di Torino, abbandonando l'auto (risultata rubata) che i carabinieri hanno ritrovato poco dopo. Le Poste di Casalgrasso erano già state prese di mira sei mesi fa con una rapina il cui bottino aveva fruttato una decina di milioni. Al momento del «colpo» dietro allo sportello c'era solo la direttrice. Nonostante i numerosi posti di blocco, dei due si sono perse le tracce. [m. b.]

Una collaboratrice del carcere di Saluzzo

Impiegato assenteista condannato con 5 medici

SALUZZO. Una collaboratrice amministrativa del carcere della «Felicina» e cinque medici pugliesi sono stati condannati per truffa ai danni dello Stato e falso ideologico in certificati. La sentenza è stata emessa dal pretore Sandro Cavallo.

Coinvolti: Immacolata Palma Germinario, 33 anni, di Canosa di Puglia, via Corsica 124/b, impiegata; i medici: Nicola Delvecchio, 42 anni, di Barletta, via Imbriani 8/c; Luigi Germinario, 70 anni, di Canosa di Puglia, via Imbriani, 36; Paolo Boccaforno, 71 anni, anch'egli di Canosa, via Imbriani 36, Savino Maffione, 40 anni, di Barletta, via Milano 57/f ed Emanuele Stagni, 41 anni, anche lui di Barletta, via Libertà 37.

Per mesi, a partire dal 17 maggio 1991, la Germinario si è assentata producendo certificati medici. La diagnosi ricorrente era sempre d'ansia, stati depressivi e talvolta artrosi cervicale. Il periodo di malattia è stato interrotto da ferie e congedo per matrimonio. La direzione del carcere si è insospettita. L'allora pm, Diamante Minucci ha aperto un'inchiesta, al termine della quale ha rinviato a giudizio la donna e i medici.

Nel processo sono stati sentiti i testi ed acquisite perizie mediche. In quella disposta dal pretore e redatta dai medici torinesi Giorgio D'Allio e Stefano Zacà, si legge che la donna, nel periodo di assenza «non ha sofferto di disturbi psichici e o psico-fisici tali da impedire la propria attività lavorativa e le varie diagnosi risultano scarsamente attendibili».

La Germinario è stata condannata ad 1 anno e 8 mesi di reclusione, a 1 milione 600 mila di multa ed all'interdizione dai pubblici uffici per 1 anno 8 mesi e 20 giorni. I medici hanno riportato queste condanne: Boccaforno (1 anno 8 mesi di reclusione, 1 milione 200 mila di multa e la sospensione dalla professione per un periodo di 1 anno 4 mesi e 16 giorni); Delvecchio, Germinario, Maffione e Stagni (1 anno e 2 mesi, 900 mila di multa a testa e la sospensione dalla professione per 1 anno 2 mesi e 12 giorni). Per tutti opera la condizionale. [g. ne.]

E' NATA DAEWOO LANOS
UN NUOVO RIVOLUZIONARIO
PRODOTTO DI BELLEZZA

Dalla ricerca Daewoo nasce la nuova Lanos. La forma compatta del modello 3 e 5 porte darà subito più volume anche ai capelli più fragili. La brillantezza dei motori 1.4i cc con 75 cv e 1.6i cc 16v con 106 cv darà più splendore al vostro viso.
La ricchezza del suo equipaggiamento di serie darà più morbidezza anche alla pelle più sensibile per una bellezza che dura nel tempo con garanzia tre anni. Daewoo Lanos. Tonificante. Rivitalizzante.

CONCESSIONARIA DAEWOO CUNEO - MONDOVI' - FOSSANO - SAVIGLIANO -

MARRO automobili
CUNEO
Località Boves - corso Trieste - tel. 0171/380367
Aperto il sabato tutto il giorno

Versione	Motore	3 porte	5 porte	4 porte
SE	1.4i cc (75 CV)	18.700	19.800	20.500
SE Plus	1.4i cc (75 CV)	20.500	21.600	22.300
SX	1.6i cc 16V (106 CV)	23.000	24.000	24.800

prezzi in migliaia di Lire chiavi in mano. APIET esclusa

DAEWOO

Assegnate le borse di studio per ricordare il preside-fondatore Angelo Baggia

Le pagelle d'oro [redacted]

Brillanti risultati all'istituto di Fossano

FOSSANO. Circa l'otto per cento [redacted] respinti al «Silvio Pellico», l'istituto professionale di [redacted] per i servizi commerciali, che ha sede in via Bava, nel centro storico di Fossano. Molti i «sei politici» (e fra questi sono diversi gli allievi che avranno l'obbligo di frequentare i corsi di recupero durante le vacanze estive), ma anche molte le votazioni «eccellenti». La scuola, che sostituisce quella per «Segretarie d'azienda» [redacted] un tempo (quest'anno è stato ricordato [redacted] una borsa di studio il professor Angelo Baggia, che istituì a Fossano la sede distaccata di Saluzzo [redacted] fu il primo preside) prevede una qualifica al terzo anno e la possibilità [redacted] proseguire fino al diploma del quinto anno. Quest'anno la borsa di studio è stata assegnata a Claudia Maria Carletto, di Sant'Albano Stura, e Silvia Marenco, di Bene Vagienna.

Le studentesse dell'istituto [redacted] sono classificate ai primi posti nei concorsi di dattilografia, sia a livello regionale che nazionale. Hanno primeggiato anche all'ultima gara di stenografia (ora soppressa, perché la tecnica [redacted] stata soppiantata da un altro sistema più moderno, con l'utilizzo di una «tastiera») disputatasi l'anno [redacted]

Tra gli studenti meglio classificati, Laura Danese, Serena Linzas, Irene Ballari, Stefania Cravero, Claudia Maria Carletto, Paola Sampò, Romina Sarvia, Simona Vernassa, Silvia Marenco, Barbara Somà. Ecco i risultati:

I più bravi dell'istituto fossanese (sopra da sin.) **Stefania Cravero, Serena Linzas, Barbara Somà Simona Vernassa, Claudia Carletto e Irene Ballari**. A lato **Silvia Marenco, Laura Danese e [redacted] Sampò**

Classe Prima A: Valentina Arese, Elisa Audero, Francesca Baravalle, Silvia Barbero, Elliana Bracco, Alessandra Ciucci, Lorena Curti, Laura Danese, Roberta Fissolo, Rachela Galante, Gabriella Gallo, Serena Linzas, Daniela Manassero, Deborah Nucera, Giorgia Rabbia, Daniela Torta, Lamia Zarrouki.

Classe Prima B: Irene Ballari, Danilo Bennici, Emanuela Calandri, Lisa Castagno, Elena Cogno, Debora Dalmasso, Monica Dompè, Andrea Ferrucci, Danila Folco, Simona Gallina, Michele Ghiglione, Lara Marengo, Eleonora Mecchia, Cristina Rosso, Valentina Sampò, Elisa Vigna.

Classe Seconda A: Manuela Bergese, Cristiana Bonino, Patrizia Botta, Marika Castagno, Anna Cravero, Stefania Cravero, Eva Franchino, Serena Gallesio, Aurelia Giobergia, Norma Grosso, Davide Manassero, Cristina Mandrile, Samanta Paolillo, Gianna Piemonte, Debora Pinta, Annamaria Restuccia, Paola Rivero, Elisa Scuderi, Ivana Surra-[redacted].

Classe Terza A: Tiziana Bertaina, Elena Bertolino, Manuela Campana, Claudia Maria Carletto, Cristina Costamagna, Fiorella Ellena, Alina Gallo, Sabina Lingua, Samuele Manfredi, Cristiana Metello, Laura Parola, Corinna Rocca, Daniela Salzotto, Paola Sampò, Simona Sarvia, Simona Vernassa.

Classe quarta A: Stefania Arnolfo, Gloria Bruno, Antonella Costamagna, Tatiana Daniele, Marzia Dolce, Marina Filippi, Roberta Grasso, Valeria Maccagno, Silvia Marenco, Elena Montalbano, Nicoletta Panero, Alessandra Pireddu, Barbara Somà, Elena Vaira, Paola Vigna, Tiziana Vigna.

Cl[redacted] quarta B: Cristiana Allochis, Michela Forneris, Cinzia Giordano, Marcello Giorno, Mara Giraudo, Sabrina Godano, Chiara Marengo, Alessandra Marioni, Alessandro Neri, Cinzia Ramonda, Elena Rocca, Debora Saccato, Romina Tallone, Patrizia Tortone.

Classe quinta B: Chiara Ciravegna, Serena Farchetto, Sabri[redacted] Giaccardi, Laura Lerda, Elia Manduzio, Elena Manfredi, Franca Marengo, Serena Pinta, Elena Polini, Erika tesio, Elena Trucco, Marilena Vizio. [l. a.]

TERRITORIO E RISORSE

Castagneti patrimonio e tradizione delle valli

IL castagno è una pianta che viene da molto lontano nel tempo e per collocazione geografica. Ricordato nell'antichità da poeti quali Omero, Virgilio, Plinio, prende le [redacted] mosse dalle montagne dell'Asia minore per poi giungere nelle nostre terre al seguito dell'uomo. Sostituisce gradualmente le querce e i faggi dei boschi originari nella fascia fra i 600 e i 900 metri e diviene quello che l'antico scrittore greco Senofonte ha appellato come l'albero del pane. Gli abitanti delle nostre valli dal castagno hanno tratto legname per mille usi, dall'armatura dei tetti, alla pareti delle costruzioni, ai mobili, alle canalette irrigue, [redacted] pali di sostegno, alle foglie per lo strame degli animali, ai frutti, che hanno costituito, freschi, secchi, in farina, parte importante dell'alimentazione. Una cosa sola i montanari non hanno mai realizzato in castagno, i cofani mortuari per l'imputrescibilità del suo legname per il tannino.

Il castagno ha quindi costruito insieme agli uomini secoli di storia [redacted] queste terre. Oggi e nel domani incipiente, il castagno ha ancora delle grandi possibilità e da tempo i tecnici si stanno saggiamente impegnando per la difesa [redacted] valorizzazione.

I boschi [redacted] castagno hanno sensibile importanza per la copertura protezionistica [redacted] paesaggistica del territorio, hanno valore industriale per l'estrazione dell'acido tannico e di altre sostanze, per la realizzazione di pali e, unito ad altre essenze, per la fabbricazione di pannelli truciolari. Ma [redacted] nel settore [redacted] frutto che [redacted] castagno offre delle buone prospettive sia con i boschi, che con i moderni frutteti. In provincia di Cuneo vi sono varietà di grande valore e antica tradizione quali i marroni, le garrone nere e rosse, le bracalla, tanto per citarne alcune. Sono 53.772 gli ettari a castagneto nelle nostre valli, di cui 36.427 ad alto fusto e 17.345 a ceduo, con [redacted] consistente presenza, come superficie, nel Monregalese e nel Tanaro, seguite dalla Gesso-Vermenagna-Pesio, dalla Po, Stura, Grana, Alta Langa, Varaita e Maira.

I castagneti sono colpiti da alcuni decenni dal [redacted] della corteccia [redacted] rendono necessari razionali interventi curativi, che si possono praticare con buoni risultati, come [redacted] ormai ampiamente provato. Le operazioni devono interessare intere zone vallive, per evitare [redacted] diffondersi della malattia. Il castagneto è però soggetto ad un pesante frazionamento fondiario, che impedisce interventi di zona, salvo il difficile accordo fra tutti i proprietari. Quindi anche in questo caso si evidenzia ancora una volta l'estrema urgenza ed importanza del riordino fondiario, [redacted] non facile da attuarsi. Occorre però mettere mano all'operazione, con decisione e idee chiare.

[redacted] Romolo Bignami

[redacted] dell'Enologico [redacted]

Una matricola della I B ha superato la media dell'otto e mezzo

ALBA. All'Agrario-enologico sono [redacted] i ragazzi respinti su 226 studenti. La miglior votazione è stata riportata da Sara Delpiano (I B) con la media dell'8,56. Altri ottimi risultati sono stati ottenuti da: Stefano Gozzellino e Alessandro Veglio (I A); Gianfranco Caraglio e Andrea Cassinelli (II A); Lorenzo Olivero e Fabrizio Torchio (II B); Paolo Messoriano (II C), Federico Giriodi (III A); Gianluca Battaglio (III B); Diana Reggio (IV A); Pier Giuseppe Cerutti (IV B); Mauro Prandi (V A); Gianluca Testa (V B).

Da sin. la studentessa più brava [redacted] **Delpiano, Paolo Messoriano, Mauro Prandi e Alessandro Veglio**

Ecco l'elenco dei promossi.

1 A: Massimo Aivano, Matteo Bazzano, Giovanni Bocchino, Gianluca Bolla, Gianluca Burlotto, Cristian Caracciolo, Giulio Gallo, Fabrizio Giordano, Stefano Gozzellino, Simone Lavezzaro, Luca Mignano, Margherita Povero, Marco Quaroni, Gianluca Rivella, Paola Rocca, Giulio Rossello, Davide Scavino, Luca Sodano, Stefano Testore, Alessandro Veglio, Stefano Vidotto. I B: Marco Artusio, Paolo Berutti, Natale Dacastello, Sara Delpiano, Francesco Dionese, Luca Faccenda, Fabio Fantino, Luca Ghione, Ivan Manzone, Luca Marengo, Alessandro Mollo, Davide Monge, Simone Novo, Eugenio Palumbo, Igor Paruzzo, Ferruccio Sacco, Simone Sardo, Fla[redacted] Sobrero, Oscar Stella. [redacted] A: Franco Asteggiano, Marco Calaresu, Gianfranco Caraglio, Andrea Cassinelli, Alberto Cordero Montezemolo, Roberto Cravanzola, Fabio De Angelis, Rossana Gaia, Gianfranco Garau, Laura Giacone, Diego Mossio, Ezio Negretti, Enrico Olivieri, Davide Pasquero, Luca Roagna, Fabrizio Rolando, Elisa Scavino. II B: Edmondo Bonelli, Floriana Celozzi, Mario Deltetto, Jan Denecke, Luca Gagliasso, Massimiliano Giribaldi, Paolo Grasso, Cristina Marchisio, Davide Marino, Maurizio Marolo, Lorenzo Olivero, Danilo Sacco, Marzio Scanavino, Fabrizio Torchio, Alberto Tosco. II C: Umberto Cagnasso, Daniele Cogo, Valter Destefanis, Alberto Fantino, Andrea Ivaldi, Paolo Messoriano, Massimo Nota, Alessandro Poggio, Tito Porcellana, Enzo Rapalino, Vasco Rapetti, Daniele Sandri, Andrea Sottimano, Davide Viglino. III A: Roberto Alessandria, Davide Arcuri, Diego Barale, Andrea Binello, Pietro Boffa, Pietro Colla, Francesco Cordero, Federico Ferrero, Federico Giriodi, Enrico Gobino, Massimo Gozzelino, Fabio Icardi, Joel Sala, Damiano Sicca, Silvio Trinchero, Luca Veglio. [redacted] B: Mario Arione, Gianluca Battaglio, Gianluca Bordone, Giacomo Bovo, Cristian Calatroni, Silvia Cigliutti, Giovanni Consani, Erik Dogliotti, Luca Franca Lanci, Silvio Ghione, Fabio Maselli, Vincenzo Occhetti, Alberto Pittatore, Stefano Ricagno, Federico Scarzello, Paolo Stella. IV A: Giovanni Angeli, Massimo Brignolo, Francesco Crasta, Fabio Fogliati, Mauro Gallo, Davide Germano, Davide Grimaldi, Luca Lupo, Edoardo Marchisio, Roberto Massolino, Stefano Novelli, Caterina Petrini, Daniele Ravetta, Gianluca Ravizza, Diana Reggio, Nicola Ruffino, Daniela Serra. IV B: Alessandro Bicchierai, Federico Bronda, Marco Bruno, Andrea Calorio, Emanuele Canaparo, Piergiuseppe Cerutti, Marco Marsili, Marik Massaia, Alessandro Mo, Claudio Morando, Alessandro Pittatore, Andrea Rivetti, Lionello Rosso, Marco Siccardi. V A: Enrico Boasso, Andrea Boffa, Deano Brero, Paolo Buffa, Francesco Busca, Patrizia Cane, Filippo Cavallo, Annalisa Dotta, Nicola Fogliati, Lorenzo Gozzelino, Walter Lodali, Gerardo Lovisi, Marco Martino, Renzo Mazzetta, Massimo Negretti, Simone Nicola, Renato Ponte, Mauro Prandi, Cristiano Veglio, Paolo Veglio. V B: Stefano Bigliino, Stefano Bona, Paolo Boschis, Alessandro Bovio, Cesare Bussolo, Antonio Caruso, Alessandro Dogliotti, Renato Gabutti, Andrea Gamba, Marco Maina, Francesco Parusso, Giancarlo Ponte, Alessio Povero, Paolo Repetto, Enrico Rivetto, Luca Rostagno, Gianluca Testa, Flavio Vico, Stefano Vigna. [g. f.]

[redacted] AL GIORNALE

[redacted] agricoli Polemica a Dogliani

In riferimento ai manifesti affissi in Dogliani, sottoscritti dal dott. Giovanni Roggia, [redacted] una lettere pubblicata su «La Stampa», inerenti il recupero dei fabbricati agricoli ed al calcolo delle loro cubature, [redacted] preme precisa[redacted] quanto segue: secondo noi, [redacted] metodo corretto e costruttivo [redacted] operare nell'ambito [redacted] Commissione edilizia, dovrebbe essere quello di affrontare i temi posti all'ordine del giorno all'interno della commissione stessa e non di affiggere manifesti per [redacted] paese, anticipando decisioni mai prese [redacted] argomenti mai discussi, con il solo scopo di [redacted] confusione e ingiustificati allarmismi.

E' inoltre assolutamente falso che il sindaco e la Giunta comunale abbiano proposto alla Commissione edilizia di adottare criteri o [redacted] restrittive per quanto riguarda il recupero dei fabbricati agricoli. Il [redacted] Piano regolatore indica nel recupero la via prioritaria da [redacted] prima di costruire [redacted] abitazioni nei terreni agricoli, permettendo ristrutturazioni [redacted] variazioni [redacted] destinazioni d'uso finora mai permesse: solo persone in malafede o male informate possono dichiarare che ora si intede fare il contrario. Eventuali [redacted] in contrasto [redacted] nuovo Pr possono essere adottate solo dopo l'approvazione [redacted] varianti.

Tutto ciò premesso, si può affermare che a tutt'oggi non esistono cotroversie inerenti [redacted] recupero di fabbricati agricoli all'infuori dell'unico caso, molto dibattuto [redacted] Commissione edilizia, della ristrutturazione e il calcolo dei volumi recuperabili nell'insieme dei fabbricati denominati «Cascina Larenzania» di proprietà della ditta Sobrero Marketing. A tal fine ribadiamo che è dovere di ogni amministratore difendere e promuovere gli interessi dell'intera comunità [redacted] non del singolo. Con questo spirito affronteremo il confronto sulla adozione di criteri uniformi da applicare nella valutazione dei singoli casi (come suggerito dal parere espresso dallo studio dell'avv. Golinelli il 21 maggio '97).

Dino Chiappella
sindaco di Dogliani

Scrivere a La Stampa
Via [redacted] Settembre 39, Cuneo
Fax: 0171/320430

NUMERI UTILI

[redacted]

[redacted]: 66.444; [redacted] 316.313; Cri 441.744; [redacted] Torre: 520.144; **Bagnolo:** 392.636; **Barge:** 346.262; **Borgo San Dalmazzo:** 260.013; **Bra:** 423.376, 42.01; **Busca:** 945.656; 945.455; **Caraglio:** 619.102; **Ceva:** 72.31; **Demonte:** 95.115; **Dronero:** 916.333; **Fossano:** 699.111; **Garessio:** 81.063; **La Morra:** 50.116; **Limone:** 929.113; [redacted] 552.255; **Monforte d'Alba:** 787.313; **Monticello:** 64.319; **Moretta:** 911.010; **Morozzo:** 772.555; **Neive:** 677.407; [redacted] **Belbo:** 796.388; P[redacted] 94.254; **Peveragno:** 339.555; [redacted]**conigi:** 84.644; **Saluzzo:** 45.245-470.00; **Santo Stefano Belbo:** 0141 840.866; **Sommariva del Bosco:** 551.02; **Savigliano:** 719.111; **Vinadio:** 959.126.

[redacted]

FARMACIA DI [redacted]

A *Cuneo* oggi è di turno con orario dalle 8 alle 22 (a serranda aperta) e dalle 22 alle 8 (a serranda abbassata) la farmacia Centrale, via Roma 39, [redacted] 69.23.47.

Per [redacted] altri Comuni le farmacie di turno svolgono anche [redacted] reperibilità notturna, su chiamata, dietro presentazione di ricette mediche urgenti.

[redacted] Parusso, via Cavour 7, tel. 44.04.00.

Bra: Bianchi, via Vitt. Emanuele 148, tel. 41.22.09.

Fossano: Comino, [redacted] Roma 77, tel. 60316.

Mondovì: Balbo, [redacted] Sant'Agostino 9, tel. 424.82.

Saluzzo: San Chiaffredo, [redacted] Italia [redacted] tel. [redacted]

B[redacted]liano: Monchiero, piazza [redacted] Po-[redacted] 60, tel. 71.22.89.

[redacted] MEDICA

Notturna, prefestiva e festiva:
Usl di **Cuneo** 269632 oppure 260013
Usl di **Alba** 316.316.
Usl [redacted] **Borgo** 269.632, [redacted].
Usl di **Bra** 420.273.
Usl di **Ceva** 72.31.
Usl di **Dronero** 269632 oppure 260013
[redacted] di **Fossano** 699.111.
Usl di [redacted] 550.111
Usl di [redacted] 5.111
Usl di [redacted] 719.111.

[redacted] pronto intervento

[redacted] 112; **Alba:** 441.333; **Borgo S.** [redacted]: 269.333; **Ceva:** 71.003; [redacted] 696.210; **Mondovì:** 474.44; **Racconigi:** 55.333; **Saluzzo:** 48.444; **Savigliano:** 22.333.

[redacted]

POLIZIA DI [redacted]

Questura: pronto intervento 113
Centralino: 443411
[redacted] 698.222; [redacted] 71.182; **Salu**[redacted] 42.116; **TO-SV** (0172) 495.800.

[redacted]

VIGILI DEL [redacted]

Cuneo: 115; **Com. prov.** 696.246.

STATO CIVILE

CUNEO

[redacted] Giovanni [redacted] Scaleranddi, 71 anni (Cardè) pensionato; Giuseppe Dutto, [redacted] anni (Beinette), pensionato; Giuseppe Isaia, 66 anni (Cuneo), pensionato; Giovanna Perno, vedova Dutto, 85 anni (Borgo), pensionata; Irene Raffele, vedova Vertamy, 73 anni (Cuneo), casalinga; Cecilia Viada, 97 anni (Cuneo); Margherita Poetto, vedova Isaia, [redacted] (Roccabruna), pensionata; Angiolina Aimar, in Vassallo, 78 anni (Cuneo), pensionata; Teresa Pelazza, vedova Montano, 83 anni (Cuneo), casalinga; Giorgio Tallone, 66 anni (Busca), pensionato; Giovanni Faccia, 66 anni (Peveragno), coltivatore; Umberto Piovano, [redacted] anni (Cuneo), pensionato; Lucia Pettavino vedova Dalmasso, 70 anni (Cuneo), casalinga; [redacted] Ribero, 72 anni (Pradleves), pensionato; Lucia Civalleri, 94 anni (Peveragno), pensionata; Stefano Brondino, 75 anni (Gambasca), pensionato; Albina Vittoria Ghirardi, vedova Mondino, [redacted] anni (Busca), casalinga; Adriano Chizzolo, [redacted] anni (Busca), pensionato; Bruno Verdelli, 50 [redacted] (Cuneo), impiegato; Biagio Cometto, [redacted] anni (Borgo), pensionato; Maria Cucchietti, vedova Abello, 78 anni (Dronero), pensionata; Mario Gabbatini, 66 anni (Roma), pensionato.

ECONOMICI

RESPONSABILE amministrativo consolidata [redacted] esperienza piccole-medie aziende, esamina proposte anche part-time. Telefonare allo 0173/787.225.

PK Per la pubblicità su LA STAMPA publikompass

LUNEDÌ tuttosoldi
I supplementi de LA STAMPA
Una settimana ricca di tutto.

A [redacted] Arte, [redacted] e la Rassegna [redacted] - 1° Trofeo [redacted]

Se passando da **Saluzzo fra il 30 giugno e il [redacted] luglio**, dalle parti dell'ex-caserma Musso, sentite un intenso profumo di pizze appena sfornate, non stupitevi. [redacted] stupitevi nemmeno se sentite musica nell'aria o [redacted] vi trovate circondati da persone sorridenti e con tanta voglia di divertirsi.
Siete semplicemente nel bel mezzo di una festa, dal nome tanto appetitoso quanto illuminante: Arte Pizza e Musica.

Biglietto di ingresso L. 15.000 (1ª serata) L. 10.000 (2ª e 3ª serata) comprensivo di un trancio di **PIZZA** e una bibita.
Una parte [redacted] sarà devoluto all'**A.N.F.A.S.**

[redacted] DA GUINNESS [redacted] 152 MT

[redacted]

1ª serata... 30-6-97
[redacted] 20.00 apertura manifestazione
PIZZA [redacted]
[redacted] 20.30 **Sex Pear**
ore 22.30 **Bebo Storti - [redacted] Uguccione** [redacted] dai successi di Mai Dire Gol insieme [redacted] **Antonio Cornacchione -** [redacted]

2ª serata... [redacted]
ore 20.00 apertura manifestazione
ore 20.30 [redacted] **dj**
con animazione di **sei** [redacted] **cubo**

[redacted] serata... 2-7-97
ore 20.00 apertura manifestazione
esibizione squadra pizzaioli [redacted] **A.P.E.S.**
ore 20.[redacted]
ore 22.30 **Angela Baraldi**

INFO LINE INFO LINE INFO LINE
CHIAMATA GRATUITA* [redacted] 167-014196
365 GIORNI ALL'ANNO

1° TROFEO INFOLINE
(Votazione della **miglior Pizzeria** presente tramite una scheda [redacted] segnata all'ingresso)

A Dronero e Trinità. Celebrazioni anche a Savigliano

Due sacerdoti festeggiano i cinquant'anni di messa

CUNEO. Grande festa domani a **Dronero**, capoluogo della Valle Maira, per il 50 anni di sacerdozio di don Michele Rossa. Alle 10,30 sarà celebrata una messa nella chiesa parrocchiale Santi Andrea e Ponzio.

Rossa è nato l'8 maggio a Barge. Ha frequentato il ginnasio al seminario S. Agostino di Saluzzo, quindi, il Liceo e i corsi di teologia all'Istituto San Nicola, ricevendo l'ordinazione sacerdotale, il 29 giugno del 1947, nel Duomo di Saluzzo vescovo monsignor Lanzo.

Dal '47 al 51 Michele Rossa ha ricoperto l'incarico di vice curato a Santa Maria di Paesana. Nel '51 fu trasferito alla parrocchia Dronero, dove restò fino '56, quando nominato parroco San Damiano Macra, incarico che mantenne fino al '59. Ritornato Dronero venne assegnato alla chie- Cappuccini e nel contempo assunse la direzione del «Centro Formazione Professionale», che allora aveva sede in piazza Settembre. Tra i fondatori della scuola ne mantenne la direzione fino al 1986.

«Mi considero dronerese - spiega don Michele Rossa -, anche non ho mai dimenticato il mio paese natale, Barge, dove ho ancora amici e parenti».

Domani, giorno della solennità dei Santi Pietro e Paolo, anche due parroci di **Savigliano** festeggeranno significativi anniversari di ordinazione sacerdotale.

Don Giovanni Giraudo parroco nella frazione di Trinità

Salvagno celebra a Savigliano i 45 anni di sacerdozio

Don Michele Rossa ex direttore del Centro professionale a Dronero

Don Mario Salvagno, abate di Sant'Andrea, ricorderà nel corso della messa solenne 10,30 insieme ai parrocchiani il quarantacinquesimo anniversario dalla prima celebrazione, avvenuta a Fossano, il 29 giugno del 1952. Don Salvagno, originario di Villafalletto, parroco di Sant'Andrea dal 1971, dopo essere stato docente e rettore al seminario vescovile di Cussanio.

Don Corrado Picco, prevosto di San Giovanni Battista, festeggerà invece i anni di messa: il più giovane dei parroci saviglianesi, giunto a San Giovanni quattro anni fa dopo periodo trascorso responsabile della parrocchia Villafalletto. Entrambi i sacerdoti provengono dalla diocesi Fossano, mentre Savigliano appartiene alla diocesi di Torino.

Sempre domani Trinità si festeggiano i cinquant'anni di sacerdozio di don Giovanni Giraudo, 74 anni, parroco Giovanni Perucca, a cui viene dedicato il pranzo della festa patronale.

Il sacerdote, già arciprete della parrocchia Bene Vagienna (dov'è rimasto per 28 anni) è molto conosciuto nel monregalese per essere stato vice-parroco a «San Pietro» (Mondovì) negli anni '50 diocesano della Giac (Gioventù italiana azione cattolica). sette anni è parroco di San Giovanni Perucca (frazione Trinità), pur continuando vivere nella parrocchia Bene Vagienna che adesso è retta da don Antonio Bergonzo, che fu suo curato. [r. s.]

Botta e risposta

A Mondovì la polemica delle fioriere

MONDOVI'. «Il consigliere della minoranza poco sa botanica». L'assessore all'Urbanistica Marco Manfredi risponde ad Antonio Viglione sulla nuova sistemazione di piazza Battisti, nel centro di Breo. I vasi con alberelli le zone pedonali che si alternano alle aree di parcheggio fanno discutere.

L'argomento è stato portato in Consiglio comunale, grazie all'originale interrogazione fatta nelle scorse settimane dal consigliere d'opposizione Viglione (Udc). In essa, si paragonavano le nuove fioriere a «vasi cubiformi con manici scopa sormontati da ciuffi di foglie» i nuovi dehors «scenografie per un film Fantozzi».

Manfredi commenta: «Il buon giorno si vede dal mattino, ma per formulare una corretta valutazione sull'intera giornata è più aspettare la sera. Stupisce che una critica così prematura e categorica sia stata nei confronti di un allestimento in corso. I numerosi vasi cubiformi su cui ironizza Viglione sono altro che contenitori idonei a rispettare l'ottimale acclimatamento e il corretto radicamento dei «manici di scopa», che col tempo diventeranno alb.

«Se avessimo avuto il tesoro dei quaranta ladroni avremmo dotato lo spazio di vegetali rare - conclude Manfredi -, per non gravare sulle misere casse comunali ci siamo rimboccati le maniche». [p. s.]

Oggi in Comune

Lions donano antiche stampe monregalesi

L'assessore alla Cultura **Ernesto Billò** ha apprezzato l'iniziativa

MONDOVI'. Quarantatrè stampe antiche, che hanno per soggetto il Monregalese e il Cebano. Saranno consegnate ufficialmente alla Città di Mondovì stamattina, alle 11, con una cerimonia nella sala del Consiglio comunale. A donarle è il Lions Club: loro destinazione, Museo civico. «La donazione della prestigiosa collezione - ha detto l'assessore alla Cultura Ernesto Billò - è un modo molto apprezzato da parte dei Lions di contribuire alla celebrazione dell'ottavo centenario di fondazione della città, che festeggeremo nel '98». Le stampe rappresentano le battaglie napoleoniche, i castelli del Gonin, Dogliani, Bene Vagienna, Ceva, la Certosa Pesio, Garessio, Ormea, Mondovì, il Santuario di Vicoforte, la battaglia della presa di Dego, il pilone Vico, la festa del centenario della basilica, nonchè le carte geografiche di ducato di Savoia, Mondovì, «Principato Pedemontì» e Gallia Cisalpina. [p. s.]

Cavallermaggiore

Terza asta oggi a Saluzzo per l'Accornero

CAVALLERMAGGIORE. Oggi, ogni probabilità, si risolverà la questione dell'acquisto degli immobili dell'ex Accornero, l'industria dolciaria dichiarata fallita nel 1993 per la quale si svolge presso il tribunale fallimentare di Saluzzo l'asta pubblica per la vendita all'incanto. Si tratta della terza asta, dopo che le due precedenti sono andate a vuoto a causa dell'assenza di offerte da parte di potenziali acquirenti.

Il prezzo base per l'acquisto degli immobili che fanno parte della struttura produttiva dell'ex Accornero è di sei miliardi e seicento milioni: ha subito due diminuzioni, secondo quanto stabilito dalla legge, dai quasi dieci miliardi iniziali. Nell'operazione potrà essere esercitato il diritto di prelazione che spetta alla «Campiello», una società a responsabilità limitata facente capo all'industriale alessandri- Pagella, che ha in affitto gli impianti che ha continuato la produzione di biscotti in questi anni, impedendo che i quasi cento dipendenti perdessero il posto di lavoro. Lunedì scorso si è tenuta una riunione aperta al pubblico del Consiglio comunale di Cavallermaggiore, nella quale si è auspicato da più parti che l'acquirente, chiunque egli sia, garantisca la permanenza della produzione a Cavallermaggiore dia garanzie per lo sviluppo futuro di un'azienda che ha molte potenzialità sul mercato. [p. b.]

Oggi i funerali

Cuneo, morto ex presidente commercianti

Cometto (68 anni) era un leader provinciale della categoria

CUNEO. Nella tarda serata di giovedì è morto, dopo una lunga lotta contro la malattia, Desio Cometto, anni, che per oltre 12 anni ha guidato qualità di presidente l'Associazione del Commercio, del Turismo dei Servizi di Cuneo. Cometto è stato anche vicepresidente dell'Unione provinciale e ha ricoperto numerosi incarichi all'interno dell'organizzazione di categoria.

«Ciò che colpiva di Cometto - ricorda l'attuale presidente dell'Ascom di Cuneo, Luigi Isoardi - era la sua bontà, la sua giovialità, la sua onestà. Un sempre pronto a battersi per il rispetto del prossimo per l'equità». «Ha saputo ascoltare ed essermi di grande conforto nei momenti più difficili - dice Giuseppe Origlia, direttore Ascom Cuneo - durante la sua presidenza abbiamo vissuto momenti sindacali molto importanti». I funerali si svolgeranno oggi, alle 16, alla chiesa del «Sacro Cuore» di Cuneo. [r. c.]

DALLA GRANDA

Cuneo

Negozi aperti, inaugurazione frenata dal freddo

La prima apertura serale estiva dei negozi del centro Cuneo ha richiamato migliaia di cittadini e villeggianti, anche il «pienone» dello non è stato bissato, forse a causa della temperatura, in poche ore sotto i 12 gradi.

Borgo San Dalmazzo

Vandali hanno versato detersivo nella fontana

Vandali hanno versato detersivo nella fontana di largo Argentera. Il liquido viscido ha rischiato compromettere l'impianto l'aiuola circostante. Inoltre l'acqua schiumosa finita sull'asfalto rendendo pericolosa la circolazione. Per risolvere il problema gli addetti del Comune sono stati obbligati a svuotare la fontana e ripulirla. [c. g.]

Fossano

Stasera cantanti in gara per «La Bella e la Voce»

Si svolgerà stasera (ore 21) in piazza Castello finale provinciale del concorso «La Bella e la Voce» per cantanti esordienti. Alla serata interverranno il discografico Tonino Ansoldi l'organizzatore della rassegna Franco Ganci, promoter di «Una voce per Sanremo» «Sanremo Rock» che collabora alle edizioni del «Festival degli Sconosciuti» Ariccia. Durante la serata sfilata di moda dell'atelier «Joy's» Bra della stilista Katy Di Rosa. [m. b.]

Cuneo

I funerali dell'ex segretario della Cgil

Si terranno, oggi, alle 14,30, alla Camera del Lavoro, in via Pascal, i funerali Piero Panero, sindacalista e dirigente politico, 77 anni. Terranno la commemorazione funebre l'onorevole Sergio Soave Gino Garzino, segretario provinciale Cgil. [c. g.]

Racconigi

S'inaugura la sede Rifondazione comunista

Sarà inaugurata oggi, alle 17, in piazza Muzzone 4, la nuova sede del circolo Rifondazione Comunista. Si esibiranno gruppi musicali. Alle 18 intervento del segretario regionale Stefano Barbieri. [m. b.]

Valle Maira

Domani «TransvalTanaro '97» in mountain bike

Oggi, dalle 14 alle 19, nella Sala Polivalente, ci sarà il raduno dei partecipanti alla «TransvalTanaro 1997», prova del «Giro delle Alpi» di mountain (su 60 chilometri), in programma domani, con partenza alle 9,30. [p. s.]

Mondovì

Si presenta la videocassetta sulle grotte di Bossea

Stasera, alle 21, nel teatro Baretti, sarà presentata la videocassetta sulla grotte di Bossea e sulle terre dell'Alto Corsaglia. Saranno anche illustrati gli atti del simposio internazionale di Frabosa Soprana, dal titolo «Grotte turistiche monitoraggio ambientale». [p. s.]

Bossea

Festa per gli sposi della «Chiocciola»

Oggi, alle 10,30, nella chiesa Madonna del Campanile, sarà celebrato il matrimonio di Paola Raineri Fausto Bazzucchi, entrambi collaboratori dell'«Osteria della Chiocciola» di Cuneo. La messa sarà officiata da don Antonio Isaia. [c. g.]

OSTANA

Oggi un dibattito

Le minoranze linguistiche chiedono tutela

OSTANA. Promosso dal Centro studi di cultura alpina di Sanfront e da «La Pagina», si svolge oggi alle in municipio il convegno-dibattito sulla «Tutela delle minoranze linguistiche in Italia» con l'intervento deputato Luigi Massa, primo firmatario del disegno di legge in discussione alla Camera e che per le nostre zone riguarde l'etnia occitana.

Il convegno svolge con il patrocinio del presidente Cele- Costa della Comunità montana Valle Po e dei Comuni di Crissolo, Oncino, Ostana e Pae-. Al dibattito sono stati invitati i deputati del Cuneese Delfino Soave, i senatori Brignone e Fassone, il parlamentare dell'Union Valdotain Luciana Caveri, i presidenti delle Province di Cuneo Torino, i presidenti delle Comunità montane, i sindaci dei Comuni montani, le associazioni.

Dal dopoguerra i montanari attendono l'attuazione dell'articolo 6 della Costituzione della Repubblica italiana che tutela le minoranze. [g. d. m.]

COMUNE DI MONTANARO
PROVINCIA CUNEO

Avviso relativo al deposito degli atti concernenti l'avvenuta adozione variante vigente Piano Regolatore Generale Comunale.

IL SINDACO

Visti gli articoli 15 e 17 della L.R. 5/12/1977 n. 56 modificazioni ed integrazioni)

RENDE NOTO

- che con deliberazione del C.C. n. in data 2/6/1997 è stata adottata una variante al vigente P.R.G.C. I conseguenti sono pubblicati per estratto all'albo e depositati presso la Segreteria comunale per giorni consecutivi, decorrenti dal 25 giugno 1997, consultabili nei normali orari d'ufficio, il to e nei giorni festivi dalle ore 9 alle ore 11.
- che nei trenta giorni successivi la pubblicazione al Il deposito e cioè dal 26 luglio 1997 al 26 agosto 1997, potranno venire presentate osservazioni e proposte nel pubblico interesse. Tali proposta dovranno pervenire in n. 1 originale in bollo e n. 1 copia.

Montanaro, li 25 giugno 1997.

IL SEGRETARIO COMUNALE
Tassone Giuseppe

IL SINDACO
Mondino comm. Luigi

SAMEL idee di gruppo

AZIENDA SETTORE COMMERCIO ELETTRICO RICERCA, per ampliamento rete vendita, FUNZIONARIO ADDETTO VENDITE ESTERNE.
RICHIEDE: massima disponibilità, volontà affermazione, esperienza nel settore, residenza in provincia di Cuneo.
Retribuzione commisurata alle reali capacità. Si assicura la riservatezza.
Inviare curriculum vitae a: SAMEL - Via Cordoni,2 - 12038 SAVIGLIANO.

In cercasi
ESPERTO ELETTRONICO
per manutenzione e riparazione strumentazione elettrica ed elettronica. Gradita esperienza nel settore.
Inviare curriculum: ORMEA S.p.A. Piaggio, 36 - 12078 Ormea (CN) - 0174/391523

L'ABBONAMENTO.
il migliore amico di chi legge La Stampa.
LA STAMPA

Rivolgiti ai Consulenti Cariverona per una gestione professionale del tuo risparmio.

RISPARMIO GESTITO CARIVERONA

Il Risparmio Gestito Cariverona si rivolge a te che desideri affidare i tuoi risparmi a una gestione professionale. In tutte le Filiali i Consulenti Cariverona sono a tua disposizione per aiutarti nelle tue scelte di investimento con la forza di gamma di soluzioni vasta e articolata. 9 Fondi comuni nazionali e internazionali, 15 Gestioni Patrimoniali, programmi personalizzati di Previdenza integrativa: per ciascuna esigenza la possibilità della scelta più adeguata.

CARIVERONA BANCA SPA
CASSA DI RISPARMIO DI VERONA VICENZA BELLUNO E ANCONA

167-841041

UNICREDITO

Fondi comuni. Gestioni patrimoniali. Previdenza integrativa.

Avvertenze: prima dell'adesione leggere il prospetto informativo che il proponente l'investimento deve consegnare. Per una più completa informazione su tutte le condizioni applicate al presente prodotto/servizio sono a disposizione presso i nostri sportelli gli specifici fogli informativi come previsto dalla legge n. 154/92.

ALBA. Per i botanici è il «Tubere aestivum», [redacted] discomicete sotterraneo dalla colorazione nerastra e dall'odore piccante. Per i più golosi [redacted] semplicemente [redacted] il «tartufo nero», un gustoso prodotto delle colline, scarsamente valorizzato come invece meriterebbe.

Parte il rilancio da Alba all'Astigiano

Lo chef consiglia «il tartufo nero»

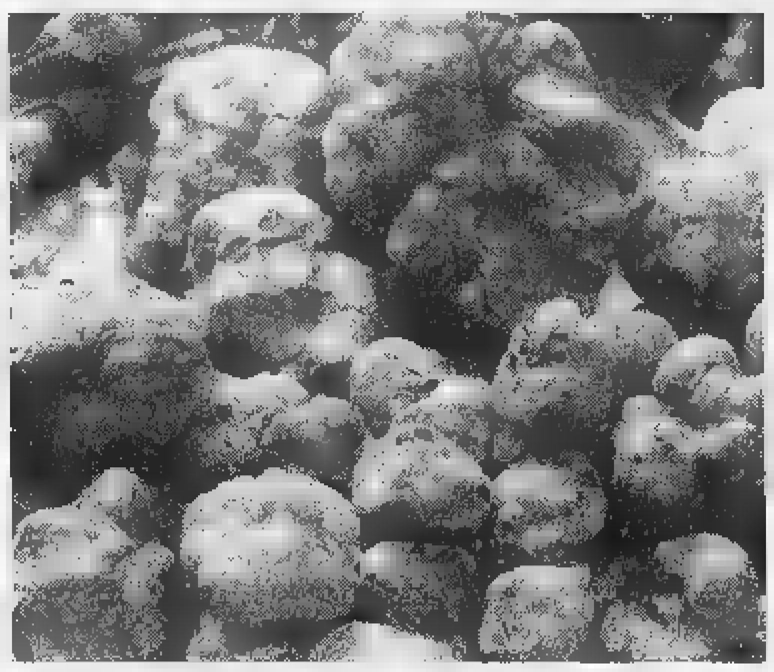

Il tartufo è un'importante risorsa dell'economia di Langa e Roero

A rilanciare il tartufo nero, [redacted] prelibato componente della cucina locale, [redacted] adesso un originale progetto promosso dall'Consorzio Turistico Langhe, Monferrato, Roero, in collaborazione con diciotto ristoranti e trattorie della zona che hanno aderito all'iniziativa. Il progetto di rivalorizzazione, che [redacted] protrarrà per tutto luglio, è stato battezzato «A tavola con il Tubere aestivum».

Spiega Carlo Zarri, titolare del ristorante San Carlo, [redacted] Cortemilia, e presidente del Consorzio Turistico Langhe, Monferrato, Roero: «Il nostro tartufo nero, che possiamo conside[redacted] un po' [redacted] il fratello mi[redacted] dei ricercatissimi tartufi bianchi, nulla ha da invidiare ai più conosciuti "neri" di Norcia o "francesi". Nella nostra zona, purtroppo, non [redacted] mai stata dedicata, a questo prodotto, la giusta [redacted] meritata attenzione, una lacuna che cercheremo adesso di colmare con la promozione [redacted] questa iniziativa, una singolare scadenza che dovrebbe diventare, con gli anni, una apprezzata tradizione».

I precedenti fanno comunque ben sperare. L'Ente turistico, infatti, nell'ambito degli incontri «A tavola con...», riesce periodicamente a catalizzare le attenzioni del grande pubblico sui più svariati prodotti della tradizione locale.

«Ad aprile abbiamo concluso, con successo, "A tavola con i formaggi" - prosegue Carlo Zarri - analogo spazio dedicheremo, nell'immediato futuro, al vino novello, il 6, 7, 8 novembre; al bollito, sempre in novembre, [redacted] al fritto misto alla piemontese, programmato per dicembre».

«Il tartufo nero - spiegano gli esperti di cucina - si presta ad accompagnare un gran numero di piatti. A differenza del "bianco"; inoltre, la sua raccol[redacted] è consentita senza il bisogno di particolari permessi ed è realizzata [redacted] l'ausilio dei cani. Le due specie prediligono inoltre habitat differenti e la loro presenza è legata all'esistenza di diverse [redacted] arboree.

All'iniziativa promozionale del Consorzio hanno aderito 18 locali, distribuiti fra le Langhe, il Roero e il Monferrato, ognuno dei quali offrirà, per tutta la durata del progetto, gustosi piatti accompagnati da generose [redacted] grattate [redacted] tartufo nero, completamente gratuite. Una irrinunciabile opportunità alla portata, comunque, di tutte le tasche, in quanto la scelta dei locali [redacted] particolarmente ampia, dal lussuoso ristorante alla piccola trattoria.

Grande entusiasmo è [redacted] espresso dagli stessi ristoratori, come ha illustrato il titolare del ristorante «Vittoria», in via Ro[redacted] 14, a Tigliole d'Asti: «Nel nostro locale, il tartufo [redacted] sarà accompagnato ai piatti più svariati, come i fagottini ai formaggi misti o i ravioloni alle erbette. Fino ad oggi, il "nero" è stato raramente richiesto, confidiamo comunque che questa campagna promozionale contribuisca [redacted] rivalutario agli occhi dei buongustai».

Analoghi apprezzamenti all'iniziativa sono stati espressi da Giacomo Badellino, proprietario dell'omonimo ristorante in piazza XX Settembre a Bra: «Nel nostro locale il tartufo nero non [redacted] mai stato servito in precedenza; sicuramente, da oggi, cominceremo ad inserirlo stabilmente nel menù. I nostri chef, accompagneranno il "nero" [redacted] diversi piatti, dagli antipasti ai secondi, proponendo, ad esempio, i bocconcini al tartufo, le pappardelle [redacted] quella che è la nostra migliore specialità, l'insalatina di coniglio farcita».

CONSORZIO TURISTICO LANGHE MONFERRATO ROERO

Luglio 1997

A tavola con... Il Tartufo [redacted] Scorzone

Tuber Aestivum

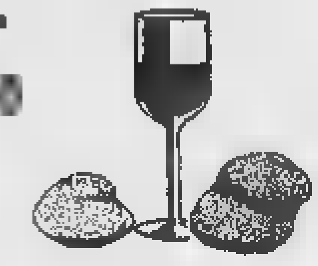

Incontri enogastronomici di Langhe, Monferrato [redacted] Roero con il Tartufo d'Estate

Prosegue l'iniziativa **A tavola con...** *voluta dai ristoratori del Consorzio Turistico Langhe Monferrato Roero con l'intento di valorizzare e far apprezzare i prodotti più prestigiosi della nostra terra. Il mese di luglio sarà dedicato al* ***Tuber Aestivum*** *(Tartufo d'estate o Scorzone) parente ruvido e misterioso del " Tuber Magnatum Pico " meglio conosciuto come tartufo bianco d'Alba. In attesa che gli ultimi caldi raggi dell'estate portino i colori ed i profumi dell'autunno, i ristoratori del Consorzio propongono un' anticipazione golosa offrendo le proprie specialità abbinate ad una degustazione del tartufo estivo, comunemente conosciuto come " scorzone ". L'idea è di presentare un menù " guidato " dove alcuni piatti verranno appositamente elaborati e saranno esaltati dal profumo delicato di questo forte e rustico figlio della prestigiosa famiglia dei funghi ipogei. Un invito ad [redacted] piacevole scoperta.* ***Buon appetito !***

Ristoranti che presentano: **A tavola [redacted]...** ***il Tuber Aestivum***

1. **Badellino** BRA (CN) - Piazza XX Settembre, 4 Tel. (0172) 439050 - Fax (0172) 432231	*Sabato 12 e Sabato 19 luglio* *menù alla carta*	10. **La Castellana** ALBA (CN) - Corso Torino, 13 [redacted] e Fax (0173) 364040 - 0338/321863	*Tutti i venerdì* *L. 50.000 * vini inclusi*
2. **Battaglino** BRA (CN) - Piazza Roma, 18 Tel. (0172) 412509 - Fax (0172) 412874	*Venerdì 25 luglio* *L. 50.000 * vini inclusi*	11. **La Crota** RODDI (CN) - P.zza Principe Amedeo, 1 [redacted] e Fax (0173) 615187	*Tutto il mese* *L. 45.000 * vini esclusi*
3. **Bellavista** BOSSOLASCO (CN) - Via Umberto I, [redacted] Tel. e Fax (0173) 793272	*Tutti i venerdì* *L. [redacted] vini inclusi*	12. **La Villa 2** NARZOLE (CN) - Via Oltretanaro, 16 Tel. e Fax (0173) 776277	*Tutto il mese* *L. 40.000 * vini esclusi*
4. **Brezza** [redacted] (CN) - Via Lomondo, 2 Tel. e Fax (0173) 56354	*Tutti il mese escluso il martedì* *L. 43.000 * vini inclusi*	13. **Piemonte** ALBA (CN) - Piazza Rossetti, 6 Tel. e Fax (0173) 441354	*Tutto [redacted] mese* *L. 38.000 * vini esclusi*
5. **Cà [redacted] Lupo** MONTELUPO (CN) - Via Ballerina, 15 [redacted] e Fax (0173) 617249	*Tutti i giovedì* *menù alla carta*	14. **Porta San Martino** ALBA (CN) - Via L. Einaudi, 5 Tel. (0173) 362335 - Fax (0173) 441084	*Tutti i giovedì* *menù alla carta*
6. **Cannon d'Oro** COCCONATO D'ASTI (AT) - P.zza Cavour, [redacted] Tel. (0141) 907024	*Tutto il mese esclusi lunedì e martedì* *L. 50.000 * vini esclusi*	15. **Real Castello** VERDUNO (CN) - Via Umberto I, 9 Tel. (0172) 470125 - Fax (0172) 470298	*Tutto il mese* *menù alla carta*
7. **Castello Santa Vittoria** S. VITTORIA D'ALBA (CN) Tel. (0172) 478198 - Fax (0172) 478465	*[redacted] il mese* *menù alla [redacted]*	16. **San Carlo** CORTEMILIA (CN) - C.so Divisioni Alpine, 41 Tel. (0173) 81546 - Fax (0173) 81255	*Tutto il mese* *L. 56.000 * vini esclusi*
8. **Due Lanterne** [redacted] (CN) - Borgata Molino, 15 Tel. (0172) 470127 - Fax (0172) 470308	*Tutto il mese escluso il giovedì* *L. 40.000 * vini inclusi*	17. **San Cassiano** ALBA (CN) - Loc. S. Cassiano, 6 Tel. e Fax (0173) 281630	*Da martedì 8 a venerdì 11* *L. 40.000 * vini esclusi*
9. **Gran Duca** CASTIGLIONE FALLETTO (CN) P.zza del Centro, 4 - Tel. e Fax (0173) 62829	*Tutto il mese* *L. 45.000 * vini inclusi*	18. **Vittoria** TIGLIOLE (AT) - Via Roma, 14 Tel. (0141) 667123 - Fax (0141) 667630	*Tutto il mese esclusi sab. dom. lun.* *L. 80.000 * vini esclusi*

** Il Tartufo è incluso nel prezzo. È gradita la prenotazione.*

CONSORZIO TURISTICO [redacted] ROERO
Palazzo Mostre e Congressi
piazza Medford 3 - ALBA
tel. (0173) 361538 - fax (0173) 440596
Sede legale: piazza San Paolo 3 - ALBA

[redacted] PRENOTAZIONI E INFORMAZIONI
Alba: tel. (0173) 361538 - Asti: tel. (0141) 436624
http://www.areacom.it/biz/consorzio/
ASSOCIAZIONE COMMERCIANTI [redacted]
piazza San Paolo 3 - ALBA - tel. (0173) 363236 fax (0173) 361524
ASSOCIAZIONE BRAIDESE COMMERCIANTI
via G. Marconi 89 - BRA - tel. (0172) 413030 fax (0172) [redacted]

è una realizzazione...

PK Alba

PUBLIALBA Agente Publikompass spa
[redacted] C.so M. Coppino 9
Tel. 0173 442.110 (2 linee r.a.)
Fax 0173 442.130
[redacted]le:
BRA - Via Verdi 7 - Tel. 0172 431.003

Clic.

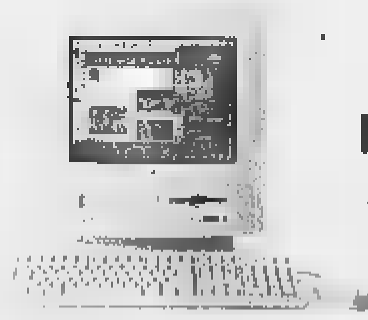

L. [redacted]*
Macintosh Performa 5260

Doppio clic.

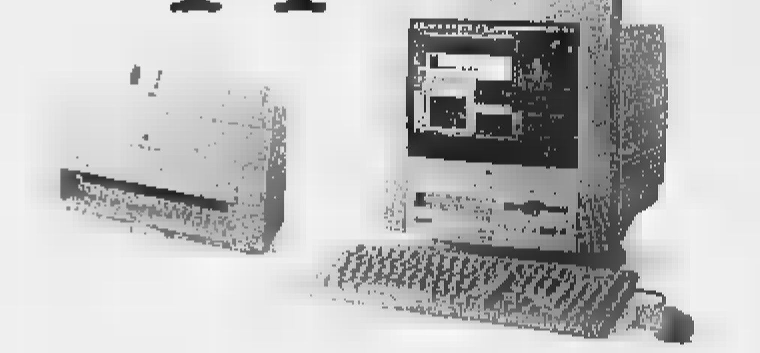

Macintosh Performa 5260 + Color StyleWriter 1500 a Lire [redacted]0.000*
Macintosh Performa 5260 + Color StyleWriter 2500 a Lire [redacted]

Lavorare, studiare o giocare con Macintosh è sempre stato facile, proprio come fare clic o doppio clic.
Oggi è altrettanto facile assicurarsi tutti i vantaggi di potenza e multimedialità offerti dal processore PowerPC. Ad esempio con Macintosh Performa 5260, **caratterizzato dal rapporto prezzo/prestazioni più conveniente nella classe PowerPC.** Oppure concederti il piacere di esprimere tutte le tue potenzialità stampando a colori: acquistando qualsiasi Macintosh Performa puoi avere una **Color StyleWriter [redacted] a sole L. 120.000* o una Color StyleWriter 2500 con il Kit di stampa Color PhotoGrade a L. [redacted]*.** Se sei un tipo creativo, hai bisogno di **Apple Creative Studio**, una soluzione che comprende un Macintosh Performa 6400 e un insieme [redacted] programmi che lo trasformano in ben quattro studi professionali. Puoi realizzare video clip con Avid Cinema e trasformare immagini in animazioni con Kai's Power Goo, dipingere e disegnare con [redacted] infinità di tecniche e strumenti con Dabbler di Fractal Design, comporre e mixare [redacted] colonna sonora con Cubasis AV di Steinberg, realizzare effetti professionali di fotoritocco con Adobe PhotoDeluxe e creare con semplicità e intuitività il tuo sito Web con Adobe PageMill.
Per toccare con mano tutto quello che Macintosh Performa può fare per te vai oggi stesso dal tuo Rivenditore Apple: l'offerta è valida solo fino al 30 giugno salvo esaurimento scorte. Ma attenzione, certe offerte possono finire alla velocità di un clic.

[redacted] 5260/120	RAM 12MB HD 1,2GB [redacted] 8X	[redacted]
[redacted]	RAM 16MB HD 1,6GB CD-ROM 8X Scheda TV Modem 28.8bps	L. 3.330.000*
Macintosh Performa 6400/180	RAM 16MB - HD 1,6GB - CD-ROM8x - modem 28.8bps con monitor Apple Multiple Scan 15"	L. 3.230.000*
[redacted]	[redacted] - CD-ROM8x con monitor Apple Multiple Scan 15"	L. 3.640.000*
[redacted]	[redacted] - modem 28.8bps con monitor Apple Multiple Scan 15"	L. 4.480[redacted]

Archimede S.r.l. - via col di lana, 2 - 12051 alba (cn)
tel (0173) 361278 - fax 361279 - http://www.archimede.com

Rivenditore Autorizzato Apple

* Prezzo IVA esclusa. Offerta valida fino al 30/6 e salvo esaurimento scorte. Tutte le configurazioni Apple offerte in questo annuncio sono acquistabili con i servizi finanziari Safa. L'approvazione delle richieste è subordinata al possesso dei normali requisiti di solvibilità previsti. Per ulteriori informazioni potete rivolgervi direttamente ai rivenditori Apple autorizzati o contattare Safa ai numeri [illegible]. Apple e il logo Apple sono marchi registrati di Apple Computer. Macintosh e Performa sono marchi di Apple Computer. PowerPC è un marchio di International Business Machines usato in licenza.

Assemblea l'altra sera tra abitanti e dirigenti della pista

Per l'intesa sul trasloco del motocross di Pocapaglia

POCAPAGLIA. «Il Tribunale... disattesa ogni diversa istanza, a) inibisce alla T.G. Tortone Mario e Galaverna Maria Angela Snc, in persona del legale rappresentante pro tempore, l'utilizzo del Campo Motocross America dei Boschi, per lo svolgimento gare, prove, manifestazioni o allenamenti di motocross; b) condanna la T.G. Snc al risarcimento favore degli attori somma di 2 milioni ciascuno; c) condanna la convenuta alla refusione delle spese lite...».

E' uno stralcio della sentenza con la quale, il febbraio dell'anno scorso, Tribunale di Alba, nella causa civile avviata contro i gestori dell'impianto sportivo da sette vicini che ne lamentavano l'«inquinamento acustico», ha dato ragione ai promotori dell'«azione petitoria»: Margherita Merlo, Giuseppe Burzi, Pietro Burzi, Giacinto Costamagna, Teresa Rocca, Alfredo Lenta, Maria Abre. Un dispositivo inequivocabile, ma di fatto non attuato, po' perché la sentenza è stata impugnata dalla parte bente e un po' perché, dopo aver ingiunto alla T.G. di mettersi in regola sui rumori, il sindaco Gianfranco Tibaldi le ha concesso una deroga che ha permesso lo svolgimento di tutte le gare, allenamenti compresi, in calendario dall'autunno ad .

Con grande sollievo Tortone & C., per i quali l'uso della pista costruita nel '58 da Giuseppe Mondino e poi ripetutamente ampliata rappresenta un'impresa economica, e con ovvia delusione degli abitanti che lamentano il disturbo arrecato dai rombanti fuoristrada al popoloso quartiere.

Su invito del sindaco Tibaldi, che vuole arrivare a una definizione il più possibile soddisfacente per tutti, agguerriti esponenti delle parti in causa e alcuni (pochi) cittadini «neutrali» si incontrati l'altra sera nella chiesa di Sant'Agostino, per un'assemblea pubblica fare del motocross». E dal dibattito è emersa un'ipotesi che, come provocazione, nessuno si aspettava: lo spostamento altrove - sempre però Pocapaglia - dell'impianto sportivo «patrocinato» dalla Fmi. proposta, avanzata dal presidente Movimento consumatori Alba-Bra, Beppe Messa, di trovare un'altra sede («magari nella zona prossima alla degradata della discarica di cascina mago») ha trovato insolito «sponsor» in Giuseppe Brunetti, funzionario della pianificazione territoriale della Regione, intervenuto all'assemblea a titolo personale.

«La pista e le incompatibili - ha detto l'architetto - e siccome spostare le abitazioni sarebbe più complicato, tanto vale porsi il problema trasferire in luogo de l'impianto da .

Il sindaco Tibaldi e il pres. Mario Tortone

In breve

Bra

Locali «liberty» per la gioielleria

Oggi, negli locali «liberty» di inizio secolo della drogheria «Bruna», in via Cavour 15, s'inaugura una nuova sede della gioielleria «Carbone». Un «recupero» storico innovativo coordinato dall'architetto Gianni Arnaudo e realizzato dalla «Cuneo arredamenti». [r. a.]

Cortemilia

Rubata collezione di vasi e oggetti in ceramica

I ladri hanno rubato una collezione di e oggetti in ceramica di Albissola all'insegnante Maria Teresa Molinari. entrati in ca passando dalla finestra. [g. f.]

Serralunga

premiano i vincitori «Scrivi il paesaggio del vino»

Oggi, ore 17,30, al castello saranno premiati i vincitori del concorso letterario «Scrivi il paesaggio del vino», organizzato dal Grinzane Cavour e dall'Associazione Città del vino. [g. f.]

Cherasco, la Lega

«Chiarezza sul caso di Ferrondi»

Lorenzo Ferrondi (48 anni) amministratore

CHERASCO. Con un'interpellanza al sindaco, i consiglieri di opposizione della «Lega Nord per l'indipendenza della Pada» (Marco Bogetti, Maurizio Botta, Giancarlo Sartori) chiedono la convocazione - «straordinaria e - del Consiglio comunale per «discutere e ottenere chiarimenti sulle recenti vicende legate al presidente della Residenza assistenziale sanitaria».

«Data l'importanza della carica e degli importanti lavori che sono in corso nella struttura - si legge nel documento - le "voci" che circolano in paese meritano risposte e delucidazioni». I consiglieri leghisti si riferiscono alla momentanea «scomparsa» di Lorenzo Ferrondi, 48 anni, amministratore della di riposo della «Città delle pace»: il dirigente, di cui si avevano notizie dalla serata del giugno, è tornato a casa martedì scorso ed è stato poi ricoverato per accertamenti all'ospedale Savigliano.

«Le sue condizioni salute stanno migliorando - spiega l'avvocato Marco Lamberti, legale della famiglia Ferrondi -; la scomparsa di sei giorni da ca è legata nè alla situazione patrimoniale nè alla sua carica di presidente della Residenza assistenziale per anziani». [r. a.]

Appuntamento annuale ascolto confronto tra le varie realtà corali amatoriali del Piemonte.

Comune di Mondovì e FENIARCO.

5ª GIORNATA CANTANTE

Rassegna corale tra Sacro Popolare

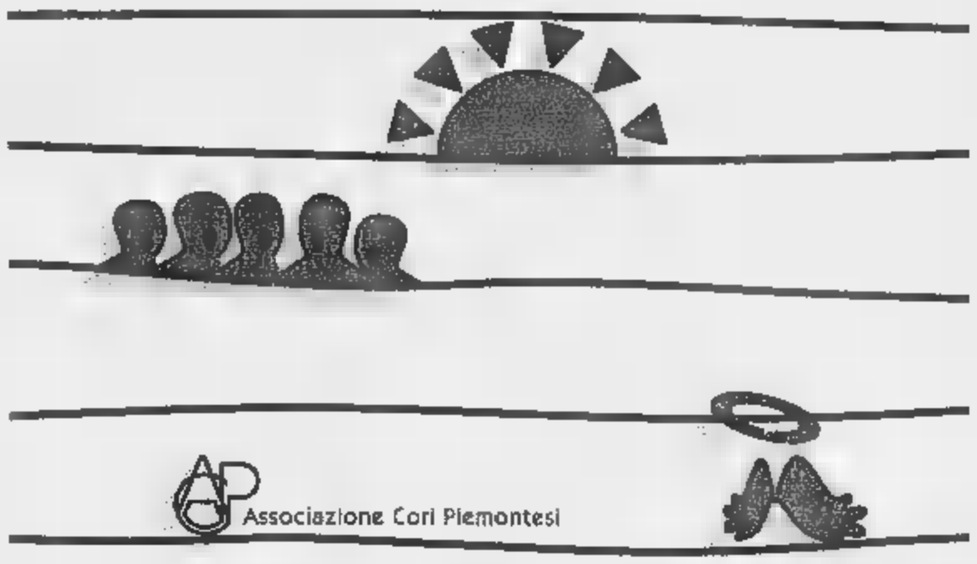

Domenica 29 Giugno 1997

Mondovì Cn.

di

INGRESSO LIBERO

ARRIVANO GLI INCENTIVI SUL LAVORO.

Trade
da L. 32.050.000 iva esclusa
Nuovo motore da 3.0 litri Turbo Intercooler.
Portata fino a 18 Quintali.

Eco-T
da L. 32.410.000 iva esclusa
Nuovi motori Turbo Intercooler da 3.0 a 6.0 litri.
Massa complessiva da 35 a 150 Quintali.

Vanette Cargo
da L. 27.029.000 iva esclusa
2.3 litri Ecodiesel. Portata 10 Quintali.
Volume di Carico 5 m³.

GARANTISCE NISSAN.

Ecco il momento di prendersi un robusto veicolo commerciale o industriale condizioni irripetibili. Fino a 35 interessi zero in 24 mesi* con sconto che dà il **massimo valore al vostro usato.**

E naturalmente la qualità costruttiva Nissan con **l'esclusiva garanzia 3 anni 100.000 km**, per lavorare in piena tranquillità. Mettetevi subito all'opera: è un'opportunità unica per passare a un veicolo da lavoro Nissan.

TARGA
CUNEO - MAD. OLMO
Via Torino, 178 - Tel. 0171 41.24.41
MONDOVI'
Via Torino - Tel. 0174 42.064
SALUZZO
C.so - Tel. 0175 44.756

SOVENCAR
ALBA
Cherasca 29 - Tel. 0173 362.678
BRA
Via Cuneo - Tel. 0172 423.643

NISSAN

*Tasso 1,23%, spese di istruttoria L. , offerta fino al 31 luglio 1997.

SANTO [redacted]

[redacted] Una regina [redacted] al «Festival [redacted] blues»

SANTO STEFANO ROERO. E' Mz. Dee la regina della seconda edizione del Roero Blues Festival che si tiene stasera, dalle 21, sulla piazza di Santa Maria del Podio. La sua voce armoniosa e potente, accompagnata da sei musicisti di valore, non a caso chiamati «The vips», aprirà il concerto con un'antologia di brani che spaziano dal rhythm'n blues al soul, dal blues al funky. La vocalist californiana lascerà quindi il palco ai musicisti cuneesi che compongono «The Longs's Valley blues band», formazione attiva da parecchi anni che ricerca e fa proprio il Chicago blues, rispettando la grande tradizione di Muddy Waters [redacted] di Elmore James per poi avvicinarsi al blues di B.B. King e al soul di Otis Redding, interpretato dalla voce [redacted] Claudia Paradiso, con sei strumentisti che collaborano con bluesman di livello, fra cui Dario Lombardo. Non poteva mancare, tra i protagonisti della lunga notte musicale, Beppe Rainero, che accompagnandosi al dobro e alla chitarra elettrica interpreta il [redacted] metallico e originale del blues del Delta degli Anni Venti, tributando un omaggio ai «padri» fra cui Robert Johnson. Ingresso libero, in caso di maltempo sarà indicata un'area coperta. [v. p.]

I ritrovi della «Granda» lanciano le novità dell'estate

Feste della birra, balli karaoke e tante band

BORGO [redacted] Penultimo appuntamento, prima della chiusura estiva, stasera (ore 23) al «Cabiria», [redacted] la happy music del dj Viva e le percussioni del doctor Hannibal. Ingresso libero.
[redacted] Prosegue la festa della birra stasera in piazza Armando Diaz, curata dal comitato rionale il «Teatro» con la birreria «Black Buffalo». Dalle 21,30 [redacted] live con il gruppo astigiano «The ice cream» capeggiato da Frank Tafaro, collaboratore di Ivan Longhini, ex chitarrista di Vasco Rossi.
[redacted] Ultima sera domani per ballare all'«Arena» che va in vacanza: liscio, dance e latino americano animeranno le piste. Riapertura [redacted] settembre.
CERESOLE. Stasera, dalle 23, il circolo Arci «Natadeclaro» di Caramagna presenta «Pachuco Beer», festa della birra con dj show fino al mattino.
[redacted] Nel dehor del club texano «El loco» stasera (ore 22), si esibisce la band rock blues «Empty Arms» che propone cover [redacted] Hendrix, Dixon [redacted] brani originali. Alla musica faranno da contorno un tequila party, grigliate e piatti tex-mex.
CUNEO. Concerto dei «Persiana Jones» stasera (ore 21,30) al circolo Acli «Don Borsotto» di Roata Rossi. La band presenterà l'ultimo album intitolato «Brivido caldo». Ingresso 12 mila lire. Al Nuvolari Libera Tribù stasera (ore 22) Milano 2000 presenta S-Stone Inc. Il gruppo propone brani che spaziano dalle influenze soul funk alle sonorità del trip hop e drum&bass. Ingresso libero.
[redacted] Prosegue stasera la «Festa dell'Unità» nel cortile dell'ex Convitto civico, con aperitivo in [redacted] (ore 18) con gli «Eclettica», gruppo musicale fossanese. Alle 21, concerto jazz con gli «Alfredo Ponissi quartet». In piazza Castello, alle 21, selezione provinciale di karaoke.
LIMONE. La Lanterna inaugura stasera la stagione estiva con la musica dei dj Ice [redacted] Alex e l'animazione di Flora, Morena e Alessandra. Ingresso libero [redacted] gadget in omaggio.
[redacted] Al «Mirror», stasera (ore 23), arriva da Treviso il dj Stefano Mattera del Benotto team che proporrà magici ritmi dell'estate.

Il [redacted] bello

Ospite [redacted] Lurisia del Rouge et noir

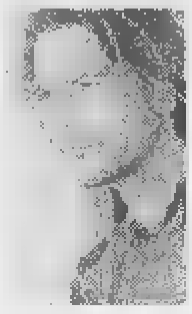

Giovanni Bavutti [redacted] testimonial [redacted] una nota linea [redacted] abbigliamento

LURISIA. Sarà la bellezza maschile la protagonista del sabato sera al «Rouge et noir»: in discoteca è atteso il Giovanni Bavutti, un ragazzo modenese che si è aggiudicato il titolo de «Il più bello d'Italia '96». Bavutti, che è testimonial di [redacted] nota linea [redacted] di abbigliamento, firmerà autografi, farà foto insieme alle fan del locale e animerà l'attesa serata. [r. s.]

COSTA AZZURRA

[redacted]

Cavalli in passerella

Oggi, a partire dalle 14,30, allo stadio Rondelli, sfilata dei migliori esemplari di puro sangue arabo che si contenderanno il titolo di campioni mondiali di bellezza. La manifestazione organizzata dall'«Association Française du cheval arabe» prosegue per tutta la giornata di domani con premiazione dei vincitori, alle 17. Informazioni allo 00334/93575700.

[redacted]

Ritorno al Medioevo

Fine settimana rigorosamente medievale [redacted] partire dalle portate nei ristorantini ai prodotti artigianali del [redacted]rcato aperto, oggi e domani, fino a tarda sera dove ci si potrà imbattere in giocolieri, acrobati, «buffoni» e mangiatori di f[redacted]. Domani pomeriggio un torneo, secondo le antiche regole della cavalleria, concluderà la curiosa manifestazione. Informazioni allo 00334/94652272.

[redacted]

Voli acrobatici

Meeting mondiale del volo [redacted] vela domani a partire dalle 11 nella capitale degli sport dell'aria. Più di 120 piloti in rappresentanza di 21 nazioni eseguiranno spericolate acrobazie. Lunedì la competizione sarà riservata ai deltaplani.

La rockstar Rod Stewart

MONTECARLO

Concerti d'estate

Stasera, alle 21, grande inaugurazione della stagione estiva nella Salle des Etoiles dello Sporting Club con un nome di indubbio richiamo: Rod Stewart. La celebre rockstar interpreterà i successi del suo ultimo album «If [redacted] fall in love», raccolta delle sue più belle canzoni d'amore. E' possibile assistere unicamente allo spettacolo, [redacted] partire dalle 22,30. Fra i grandi che animeranno l'estate monegasca primeggiano gli italiani: Laura Pausini, Claudio Baglioni [redacted] Antonello Venditti. Per informazioni telefonare allo 00377/92163636.

Manuela Vico

GIORNO [redacted] NOTTE

Caraglio

Melodie dal Tibet

I monaci tibetani [redacted] ospiti oggi, alle 19,30, dell'ex Convento [redacted] Cappuccini dove prepareranno una [redacted]. Alle 21,30, in piazza Cavour, si esibiranno sul palco alternando le loro melodie ai brani dell'orchestra dell'Università di Georgia (Usa). Partecipano il soprano Maria Rosa Bersanetti [redacted] il pianista Gian Carlo Cocozza.

Venasca

Folk occitano

Al circolo «Rare tracce» stasera, [redacted] 22, [redacted] il chitarrista argentino Miguel Acosta e il folk occitano dei «Gai Saber». Ingresso con tessera.

Piozzo

Ci sono le tarantelle

Tarantelle napoletane stasera, ore 22, con «La Moresca», ospite del festival internazionale di jazz [redacted] worl [redacted] organizzato d[redacted] «Le Baladin» nel palatenda. Ingresso 10 mila.

Trinità

Si balla sulla piazza

Stasera a San Giovanni Perucca, ore 21, in piazza esibizione dell'orchestra [redacted] Meo Tomatis.

Nek canterà il 4 luglio

Saluzzo

Nek atteso in concerto

Nell'ex caserma Musso venerdì [redacted] luglio, alle 21,30, concerto [redacted] Nek. Il biglietto costa 25 mila lire (più 3 mila diritti [redacted] prevendita). Rivolgersi nei negozi di dischi della provincia.

Dronero

Quadri nel museo Mallè

Al museo Mallè oggi, alle 17, s'inaugura la mostra del pitto[redacted] cuneese Roberto Luciano. Alle 16, nella sala consiliare del Comune celebrazione del secondo anniversario dell'apertura del [redacted] e presentazione dell'artista. Seguirà [redacted] rinfresco. La mostra proseguirà fino al [redacted] luglio. Orario feriali 10-12, 16,30-19,30, festivi e lunedì 9,30-12,30, 14,30-19.

Bra

Note [redacted] la banda

Nel cortile della Crb, stasera (ore 21), concerto della banda Giuseppe Verdi, diretta da Giuseppe Tibaldi. Ingresso libero.

Ceresole

Battaglia [redacted] scena

Stasera alle 21, nel cortile dell'ex casa di riposo, in via Martiri della Libertà, la filodrammatica «I Rasatà» presenta in anteprima «Ij Giaco Bonòm», pi[redacted] ispirata alla battaglia tra francesi [redacted] spagnoli, combattuta nel 1544.

Sommariva Bosco

Pièce amatoriale

In piazza Cesare Battisti, per la festa del cantone di San Sebastiano, stasera (ore 21), la compagnia «Punto e virgola» presenta la commedia brillante «Vedovella [redacted] scapoloni».

Concerto [redacted] Manta, ma senza il Premio

L'orchestra «[redacted]» stasera al castello

MANTA. I giardini del medievale castello di Manta, ospiteranno stasera, alle 21, il complesso orchestrale Bartolomeo Bruni di Cuneo. L'orchestra che porta [redacted] nome del compositore cuneese, vissuto nel Settecento, è stata fondata nel 1953 dal maestro Giovanni Mosca. Intensa è stata l'attività che il «Bruni» ha svolto in tutta Italia in questi 44 anni: i concerti eseguiti con la direzione di Mosca raggiungono, con quello di stasera, il numero 976.

La formazione orchestrale è stata ospite di enti [redacted] associazioni musicali per le quali ha eseguito opere barocche, classiche, sinfoniche e liriche, con la collaborazione di solisti di prestigio. Per 17 [redacted] il «Bruni» ha accompagnato con successo i vincitori del concorso nazionale «Premio Manta».

«Quest'anno l'amministrazione comunale ha deciso di sospendere la manifestazione - spiega Mosca - per ragioni finanziarie, ma si riprenderà nel 1998, con la selezione di fagotto e pianoforte».

Giovanni Mosca si è diplomato [redacted] composizione, violino mu[redacted] corale e direzione di coro. Direttore dell'istituto «Bruni» oggi diventato conservatorio di Cuneo, dal 1951 al 1989 ha di[redacted] oltre milletrecento concer[redacted] di [redacted] e orchestra eseguiti in Italia e all'estero, fra cui quello di Ferragosto, che quest'anno di terrà a Sant'Anna di Bellino, in Alta Val Varaita.

Il concerto di stasera oltre all'orchestra, vedrà impegnati i solisti Claudio Marinone flauto (premio Manta 1993) e il baritono Roberto Lovera. In program[redacted] significative pagine di Rossini, Mozart, Verdi, Sinigaglia, Bizet e Brahms. In caso [redacted] maltempo lo spettacolo si terrà nella chiesa parrocchiale [redacted] Manta. La serata è stata organizzata dal Comune. Un particolare ringraziamento va al Fondo Ambiente Italiano, per la gentile concessione del castello, di sua proprietà. Ingresso libero. [n. c.]

STASERA AL CINEMA

[redacted]
FIAMMA. [redacted] 693.554. **Turbulence**. [redacted]: fer. 20; 22; [redacted] e domenica 16; [redacted] 19,50; [redacted] L. 10.000/7000 pom.; sab. e [redacted] 12.000.
CORSO. Tel. 692.936. **Maschera di cera**. Orario fer. e fest. 16; 18; 19,50; 22 L. 10.000/7000 pom.; sab. e fest. 12.000.
[redacted]. Tel. 692.951. **Soluzioni estreme**. Or.: fer. e fest. 16; 18; 19,50; 22. Fer. L.10.000; 7000 pom.; sab. e [redacted] 12.000.
MONVISO. [redacted] 631.771. OGGI RIPOSO.
DON BOSCO. OGGI [redacted].

ALBA
[redacted]. Tel. 363.021 **Tutti giù per terra**. Or.: [redacted]: 22; fest. 16; 18; 20; [redacted] (mart. e merc. [redacted] spett. ore 21) L. 10.000/rid 7000; 6000 (mart. e merc.).
MORETTA. Tel. 440.340. CHIUSO PER FERIE.

BARGE
[redacted]. [redacted] 346.901. **Conflitti [redacted] cuore**. Ore 21,15.

B. S. DALMAZZO
[redacted]. Tel. 262.211. [redacted] PER FERIE.

BRA
IMPE[redacted]. Tel. 412.317. [redacted] **appello**. Orario: [redacted] 20; 22; fest. 16; 18; 19,50; 22. L. 10.000; sab. e fest. 12.000.
[redacted]. [redacted] 412.771. **La lupa**. Or.: fer. 20; 22; dom. 16; 18; 19,50; 22. L. 10.000. Fer. 10.000; [redacted] e fest. 12.000.

[redacted]
LUX. Tel. 944.231. **Guerre stellari**. Orario: fer. e fest. 21 (spettacolo unico).

[redacted]
[redacted] FERIE.

[redacted]
[redacted] CHIUSO PER FERIE.

CENTALLO
[redacted]. Telef. 211.726. **Ransom - Il [redacted]**. Orario: fer. e fest. 20; 22.

CHERASCO
GALATERI. [redacted] 488.324. OGGI RIPOSO.

[redacted]
[redacted]. Tel. 916.393. CHIUSO PER FERIE.

DOGLIANI
NUOVO POLITEAMA. Tel. 62.407. [redacted].

GARESSIO
[redacted] **Maximum risk**. Orario: [redacted] e fest. 21,15.

LIMONE
LUX. [redacted] 927.534. CHIUSO [redacted].

MONDOVÌ
BERTOLA SALA 1. Tel. 47.698. [redacted].
BERTOLA SALA 2. [redacted] 47.698. **Fuga [redacted] Los Angeles**

ORMEA
[redacted]. Tel. 391.311. [redacted].

ROBILANTE
ROBY. **Con rabbia e con amore**. Orario. fer. 21; sabato e domenica 20; [redacted] L. [redacted].

SALUZZO
CIVICO. [redacted] 43.756. **Turbulence - La p[redacted] nell'aria**. Orario: fer. e fest. 20; 22. L. [redacted].
ITALIA. Tel. 42.606. [redacted]. [redacted]: fer. 20; 22; [redacted] 16; 18; 20; 22.

S. MADONNA DI F.
ROBURENT. **Tutti giù per terra**.

[redacted]
AURORA. Tel. 712.957. **Kolya**. Or.: fer. e fest. 20; 22.
RITZ. Tel. 712.477. **L'amore a due facce**.

NELLE SALE DI TORINO

ADUA 200 c. G. Cesare 67, tel. 856.521. **Insoliti criminali**. Or.: 16,30; 18,30; 20,30; 22,30.
ADUA 400 c. G. Cesare 67, tel. 856.521. **Il ciclone**. Or.: [redacted]: 18,30; 20,30; 22,30.
[redacted] V. Emanuele II 52, tel. 547.007 [redacted] 1. [redacted] **assoluto**. Or.: 15,45; [redacted]: 20,15; 22,30. Sala 2. [redacted]. Or.: [redacted] 20,30. Sala 3. **Lilli e il vagabondo**. Or.: 15,50; 17,30; 19; 20,50; 22,30.
ARLECCHINO c.so Sommeiller 22, t. 581.71.90. **Potere assoluto**. Or.: 15,45; 18; 20,15; 22,30.
CAPITOL via San Dalmazzo 24, tel. 540.605. **Operazione gatto**. Or.: 15,25; 17,15; 19,05; 20,55; 22,45.
CENTRALE v. C. Alberto 27, t. 540.110. **Perversioni femminili**. Or.: [redacted]; 18,10; 20,20; 22,30.
C. CHAPLIN 1 via Garibaldi 32/e, t. 436.07.23. **Il bagno turco**. Or.: 15,25; 17,15; 19,05; 20,55; 22,45.
C. CHAPLIN 2 [redacted] 32/e, tel. 436.07.23. **Sydney**. Vietl. 14. Or.: 15,45; 18; 20,15; 22,30.
CRISTALLO via Goito 5, tel. 650.71.00. **Bugiardo bugiardo**. Or.: 16,30; 18,30; 20,30; 22,30.
DORIA v. Gramsci 9, tel. [redacted]. **Un giorno per caso**. Or.: 15,50; 18,05; 20,20; 22,35.
ELISEO GRANDE p. Sabotino, tel. 447.52.41. **Lilli e il vagabondo**. Or.: 16; 17,40; 19,20; 21; 22,30.
ELISEO BLU p. Sabotino, tel. 447.52.41. **Tutti giù per terra**. Or.: 16; 18,10; 20,20; 22,30.
ELISEO ROSSO p.zza Sabotino, tel. 447.52.41. **Scambio [redacted] identità**. Or.: 16; 18,10; 20,20; [redacted].
EMPIRE p. V. Veneto 5, tel. 817.18.42. **Cosa fare [redacted] Denver quando [redacted] morto**. Or.: 16; [redacted]; 22,30.
[redacted] I corso Moncalieri 241, tel. 661.54.47. **Kolya**. [redacted]: 20,30; 22,30.
ERBA [redacted] Moncalieri 24, tel. 661.54.47. **Il paziente inglese**. Or.: 18,30; 21,30.
ETOILE via Buozzi ang. via Roma, tel. 530.353. **Cuba libre**. Or.: 15,20; 17,10; [redacted]; 20,55; 22,50.
FARO via Po 30, tel. 817.3323. **M.D.C. Maschera di cera**. Vietl. 14. Or.: 16,30; 18,30; [redacted] 22,30.
[redacted] c. Trapani [redacted], tel. 385.20.57. **The Night Flier**. Or.: 16,15; 18,20; 20,25; 22,30.
IDEAL c. Beccaria 4, tel. 521.4316. **Sospesi nel tempo (Frighteners)**. Or.: 16; 18,10; 20,20; 22,30.
[redacted] Po 21, tel. 812.59.96. **Nirvana**. Or.: 15,30; 17,50; 20,20; 22,40.
KONG via S. Teresa 5, tel. 534.614. **Un uomo in prestito**. Or.: 16,30; 18,30; 20,30; 22,30.
LILLIPUT via XX Settembre 15 bis, tel. 537.100. **Il senso di Smilla per la neve**. Or.: 15,45; 18; 20,15; 22,30.
LUX Gall. S. Federico, tel. 541.283. **A volte ritornano**. Or.: 15; 16,55; 18,50; 20,45; 22,40.
[redacted] UNO via Montebello 8, [redacted] 817.10.46. **Pr[redacted]**. Or.: 16,30; 18,30; 20,30; 22,30.
NAZIONALE [redacted] via Pomba 7, [redacted] 812.41.73. **Zeus e Roxanne - Amici per la pinna**. Or.: 16,05; 18,20; 20,25; 22,30.
NAZIONALE 2 via Pomba 7, tel. 812.41.73. **Le [redacted] del destino**. Or.: 16; 19; 22.
OLIMPIA 1 via Arsenale 31, tel. 532.448. **Il santo**. Or.: 15,30; 17,50; 20,10; 22,30.
OLIMPIA 2 via Arsenale 31, tel. 532.448. **Le cose che non ti ho mai detto**. Or.: 16,15; 18,20; 20,25; 22,30.
ROM[redacted] Gall. Subalpina, tel. 562.01.45. **Ultimo bersaglio**. Or.: 16,30; 18,30; 20,30; 22,30.
STUDIO RITZ via Acqui 2, tel. 819.01.50. **Questo pazzo sentimento**. Or.: 16; 18,10; 20,20; 22,30.
VITTORIA via Roma 336, tel. 562.1789. **L'ultimo appello**. Or.: 15,45; 18; 20,15; 22,30.

TEATRI

TEATRO REGIO. Ore 21 a Bardonecchia Palazzo delle Feste. Orch. T. Regio diretta da R. Andorka. Musiche di Brahms e Schubert. Ingresso [redacted]. Inf. tel. 0122/999.886. Ore 15 Il Regio dietro le Quinte visita guidata al Teatro. Biglietteria ore 10,30-16. Tel. 8815.241/242.
AUDITORIUM RAI p. Rossaro. Serate Musicali di Primavera 1997, [redacted] 21 5° concerto. Orchestra Sinfonica Nazionale della Rai, dir. Eliahu [redacted]. Inf. tel. 810.46.53 - 810.46.61.
COLOSSEO v. M. Cristina 71. Tel. 669.8034. Oggi ore 15 la delegazione Culturale degli affari dei Cinesi d'Oltremare della provincia di Zhe[redacted] presenta la compagnia [redacted] di Hangchou. Rinnovo abbonamenti stagione 1997/98. Inf. Teatro Colosseo ore 10-13; 15-19. Tel. [redacted]

LA NOTTE INIZIA AL NUOVO CRAZY BOY ESTATE SOTTO LE STELLE
IN CONSOLLE I PIATTI CALDI DEI DJ' MIX VAPOR
NEL SALONE DEL LISCIO I FILADELFIA
in a crazy world... CRAZY BOY CENTALLO

Symbol
QUESTA SERA [redacted]
GIOVEDI' SERA DOBRILLA
S. S. ASTI MARE VIGLIANO D'ASTI TEL. 0141/952.132

CHRIST LISCIO MONDOVI' Tel. 43.557
Giardino Estivo
QUESTA SERA ORCHESTRA SPETTACOLO [redacted]
LA SALETTA MUSICA DANCE 60/70/80 e ritmi caraibici con dj ROBERTO.

FEELING NIGHT CLUB
Aperto tutte le sere dalle ore 23 alle 5
SPETTACOLI INTERNAZIONALI
CHIUSO IL MERCOLEDI'
P.zza Carlo Alberto [redacted]
Tel. 0172/42.14.46 - 0337/51.37.49

NIGHT CLUB [redacted]
FOSSANO - Tel. 0172/69.41.14
APERTO TUTTE LE SERE DALLE 22,30 ALLE 5
CHIUSO [redacted] MARTEDI'

PK publikompass
Per le ricerche di personale specializzato rivolgersi agli sportelli del Salone LA [redacted] via Roma 80 e presso la sede di via Marenco 32 - Torino

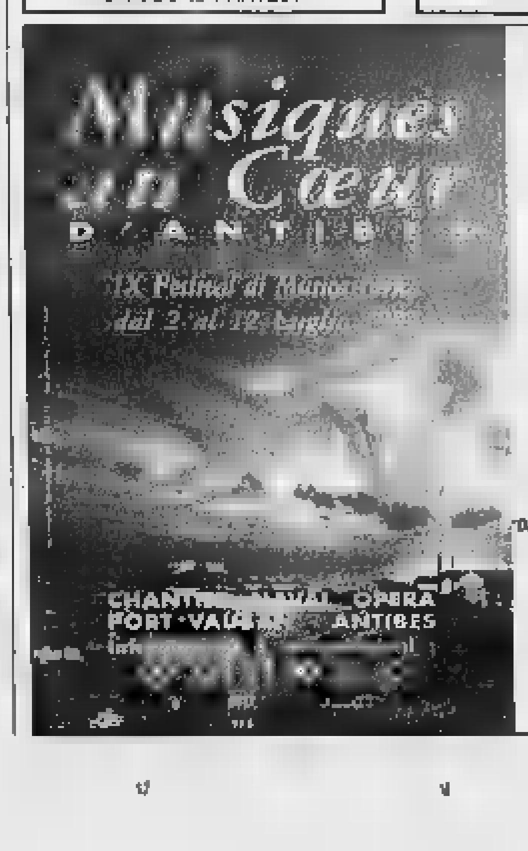

Mercoledì 2 Luglio "TOSCA"
Venerdì 4 Luglio "TOSCA"
Domenica 6 Luglio "I GRANDI DUETTI D'AMORE"
Martedì 8 Luglio "NASCITA [redacted] UNA DIVA"
Giovedì 10 Luglio "DALLA TRAVIATA AL DON GIOVANNI"
Sabato 12 Luglio "I TRIONFI DELL'OPERETTA"

YOGURT DEFILÉ. Fresco, Piemontese e Giramondo.

Lo Yogurt Defilé è fatto solo con buon latte fresco del Piemonte, in tanti gusti diversi.
Ogni giorno giramondo, Defilé arriva fresco fresco a casa tua e riparte fresco fresco per dove vuoi tu.
Con te per la montagna, al picnic o sotto l'ombrellone, Defilé ti aspetta sempre fresco fresco perfetto da gustare.
Yogurt Defilé. Piacere ovunque.

Trovi i punti su tutte le confezioni di yogurt Defilé 2x125 g e 4x125 g.
La promozione scade il 15/9/97.
Leggi il regolamento sulla scheda raccogli punti che trovi nel punto vendita.

Aut. Min. n. [illegible]

Centrale del Latte di Torino
Per noi la qualità è centrale.

www.centralelatte.torino.it

Oggi e domani si svolge la prima tappa del «Beach volley Tour '97»

A Saluzzo giocano i campioni

Grandi specialisti, emozioni assicurate

SALUZZO. Una nuova idea per promuovere il turismo attraverso lo sport e i grandi protagonisti. Gli organizzatori del «Beach volley Tour '97» spiegano così la nuova iniziativa dell'estate che porterà nel Cuneese super specialisti del volley spiaggia, assicurando divertimento, spettacolo e, appunto, la scoperta di aree ideali per trascorrere il tempo libero.

Il primo circuito del beach in provincia di Cuneo si presenta di altissimo livello. «Abbiamo aderito entusiasmo a questa iniziativa - spiega Franco Arese, patron dell'"Asics", che con "Il Podio" sponsorizza l'evento -. La nostra ditta veste anche la Nazionale di beach, siamo quindi coinvolti a tutti gli effetti. Ma la spinta maggiore, aldilà del pur importante aspetto commerciale, giunge dal poter fare qualcosa per il nostro Cuneese: ci teniamo particolarmente e ci tiriamo indietro». Sono previste tre prove di qualificazione e un master finale. In palio, fra l'altro, sedici viaggi «offerti - come spiega Paolo Caligaris, dell'Organizzazione&Pubblicità da "Fratelli Giuliano"». «Nelle tre eliminatorie i migliori campioni italiani - spiega Paolo Bina, già vollista Alpitour Cuneo e Lcl Busca, che cura la parte tecnica della rassegna -. Si lavora da mesi per contattare tutti gli atleti, ma la fatica verrà certo ripagata sul campo».

Il «Beach volley Tour '97» comincia oggi (dalle 10,30) e domani (dalle 9,20 fino a tarda sera) al Club Giovani Libertas di Saluzzo, struttura polisportiva che ospita campi da calcio, calcetto e bocce, oltre ovviamente al terreno da beach. «Siamo pronti e inaugurare questa prestigiosa manifestazione - dice Gino Novello, responsabile del Centro - è l'occasione per farci conoscere».

Paolo Bina ha radunato 12 coppie divise in 4 gironi da 3: le prime 2 di ogni girone accedono al classico tabellone finale beach, vincenti e perdenti.

Ecco i protagonisti di Saluzzo: Alessandro Rigatelli e Stefano Ferrari (Mantova, B1, iscritti al Campionato italiano); Massimo Bedino (ex Alpitour, neo promosso in A1 Ferrara) e Davide Sanguanini (Mantova, B1, due in Italia nelle classifiche merito del beach); Renato Morsanutto e Maurizio Gandini (Torino, serie C); Alberto Chiappa e Andrea Miliccia (partecipanti alle qualificazioni «Italian Open»); Bernard e Claudio Balestrieri (Pino Torinese); Luciano Nardoianni (neo promosso in B col Novi) e Sandro Biasin (Pino); Antonio Celardo (monregalese, neo acquisto del Grande Volley Asti, imbattuto dominatore B2) e Paolo Bina; Mauro e Sandro Bottero (Alpitour e Lcl); Aldo Marchesi e Paolo Perego, Matteo Pesenti e Giorgio Domenghini (quattro pilastri della Sav Bergamo, da in B1); Roberto Bonifetto e Davide Scali (opposto e palleggiatore del Pinerolo). Fra gli iscritti c'è anche Fabio Galli, nuovo del beach tricolore, Mondiali in Germania: solo dovesse proseguire nel tabellone iridato non ci sarà Saluzzo.

Prossimi appuntamenti alla Gis Cuneo (5 e 6 luglio) e a Sant'Anna Valdieri (19 e 20 luglio). «Qui alla Gis, nell'area verde della piscina, abbiamo preparato un campo beach grande qualità, con ingresso libero agli utenti della vasca coperta e utilizzo di spogliatoi e docce» dice responsabile Vittorio Meschi. Poi toccherà nuovo Centro alpino di Sant'Anna che, ricorda Monica Giraudo, responsabile col marito Adriano Ferrero e con Cesare Ravaschietto «in un'oasi di verde, riserva di pesca, permette di giocare, anche prenotazione, a beach, tennis, calcetto e bocce, oltre alle possibilità di passeggiate e arrampicate». Tappe finale il 26 e 27 luglio al Centro Polisportiva Libertas Borgo San Dalmazzo, dove il presidente Celestino Chesta attende i campioni per celebrare la squadra di volley femminile, trionfatrice in Coppa Comitato e seconda nel torneo Fipav di Prima Divisione.

Una spettacolare ricezione sulla sabbia. Il Beach volley è disciplina che coinvolge e trascina il pubblico (FOTO BEDINO)

L'appuntamento al «Club Giovani Libertas» Prossime gare a Cuneo e S. Anna di Valdieri

FIPAV - CONI
LIBERTAS BORGO S. DALMAZZO

BEACH VOLLEY Tour '97

MONTEPREMI 15.000.000

TAPPE DI QUALIFICAZIONE
28/29 Giugno: SALUZZO c/o Club Giovani Libertas
05/06 Luglio: CUNEO c/o G.I.S. Gestione Imp. Sportivi
19/20 Luglio: S. ANNA VALDIERI c/o Centro Alpino
26/27 Luglio: MASTER FINALE A BORGO
c/o Polisportiva Libertas

Partecipazione di serie A/B/C

SPONSOR UFFICIALE
asics
il podio Sport
CUNEO - SALUZZO

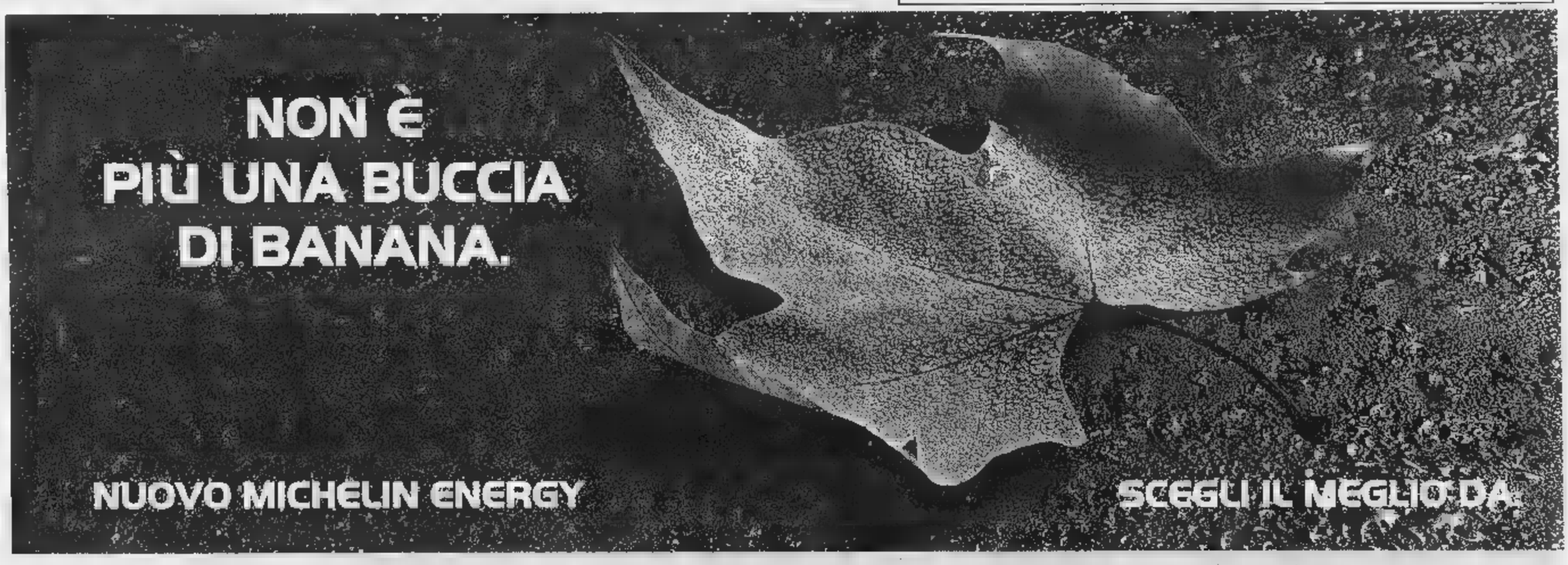

marchisa gomme
12020 MADONNA DELL'OLMO
via Valle Po - area Artigianale ex Burgo
tel. 0171/41.22.88 - 69.83.39 - fax 0171/69.87.63
MICHELIN

Quattro appuntamenti organizzati all'hotel Romanisio da Fruttero sport

Un mese con il mercato del gol

Il mercoledì si «comprano» bomber e terzini
Saranno assegnati anche gli Oscar del calcio

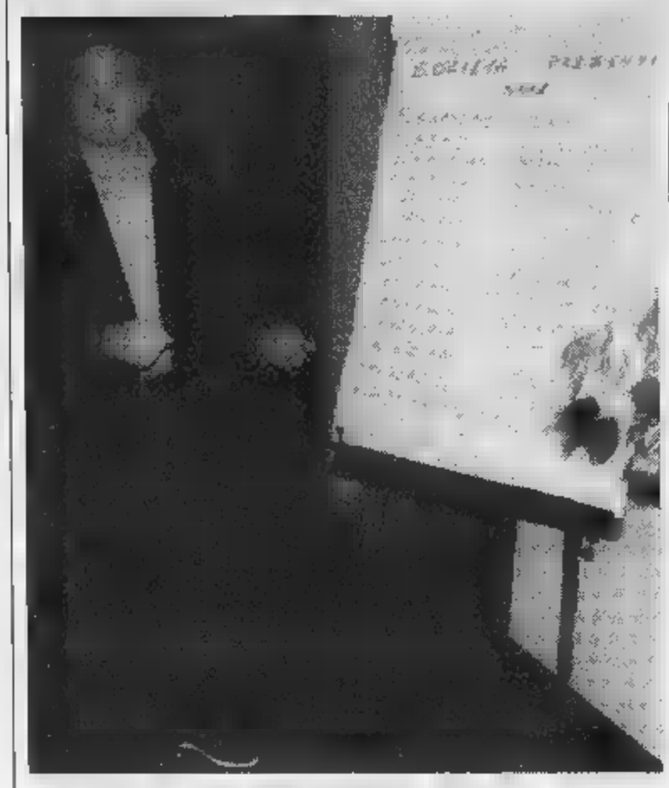

Giancarlo Fruttero con il fratello Pino ha inventato il calciomercato di Fossano

FOSSANO. ■ agosto ■ il mese dei ritiri ■ giugno quello eventualmente legato agli ultimi spareggi, luglio è, per il calcio regionale, il momento di acquisti e cessioni. Quando ■ parla di trattative Fossano diventa ■ capoluogo della «Granda» ■ la causa sono i fratelli Giancarlo e Pino Fruttero, dell'omonimo negozio ■ articoli sportivi in via Roma, che all'hotel Romanisio hanno inventato quattro anni fa questa versione ■ «calciomercato» alla cuneese, facendone ■ loro creatura che in poco tempo ■ diventata punto di riferimento regionale.

Gli appuntamenti sono i mercoledì del ■ di luglio: 2, 9, 16 e 23. Gli «inventori» non temono imitazioni anche perché altri tentativi in provincia di Cuneo sarebbero soltanto copie di una realtà consolidata. «Il nostro obiettivo è però crescere ancora - spiegano Giancarlo e Pino Fruttero - ■ in questa edizione le sorprese non mancheranno». Ufficialmente tutto resta «top secret», ma quest'anno in occasione ■ serate ■ trattative al Romanisio saranno assegnati anche gli oscar del calcio provinciale con riconoscimenti a tecnici, giocatori ■ dirigenti e un premio speciale, proiettato sulla prossima stagione, che sarà consegnato al direttore sportivo ■ del mercato» per l'acquisto più clamoroso o per il «bidone» rifilato a qualche avversario. ■ mercoledì di tempo per le «nomination» e la premiazione per la penultima serata del «mercato», mentre quella di chiusura sarà riservata ai «Golden boys» con la sfilata di tutti i giovani che si ■ aggiudicati il referendum organizzato da La Stampa.

Ma al centro di tutto, vero segreto del successo dell'iniziativa all'hotel Romanisio di Fossano, c'è il mercato di «bomber», terzini, mediani e portieri. Gino Bordone, il «patron» della Fossanese è già pronto per annunciare i primi acquisti in una stagione che vedrà il Cuneo impegnato in un robusto tentativo di strappare alla società azzurra lo scettro di regina del calcio provinciale, ma il più atteso è Claudio Racca della Sommarivese che ■ scorso anno ■ ha avuto avversari nel fare «colpi» clamorosi. [l. f.]

Trionfo a Pancalieri

I [redacted] sono campioni piemontesi

CUNEO. La Rappresentativa provinciale «Giovanissimi» diretta da Claudio Migliore ha trionfato ■ Pancalieri nei Regionali organizzato dalla Figc per il «Cinquantennio del settore giovanile e scolastico». Le sfide inaugurali - Cuneo-Torino ■ Pinerolo-Vco - si sono concluse a reti inviolate. Poi, i ragazzi ■ Claudio [redacted] hanno superato (2-0) Pinerolo (con gol di Ronga ■ Asteggiano) e nel match decisivo hanno piegato il Verbano-Cusio-Ossola con un 3-0, firmato Ragozzino, Basano ■ Ronga. [r. a.]

La selezione **Giovanissimi** ■ l'allenatore Claudio Migliore e il presidente provinciale della Figc Giorgio Bergesio

Siglato l'accordo tra le due società

Con l'ingaggio di **Alex Del Piero** la Juventus ha iniziato un nuovo ■ che ha al centro i giovani

A sinistra **Giovanni Sacco** responsabile delle scuole ■ Juve e, a destra, il «patron» della Fossanese **Gino Bordone** (FOTO FILIBALDO)

Da luglio lezioni allo stadio per i giovani che sognano una maglia bianconera

Fossano diventa una scuola Juve

FOSSANO. Il settore giovanile dell'Us Fossanese diventa, «in esclusiva» per la provincia di Cuneo, «Scuola calcio punto Juve». All'hotel Romanisio, Giovanni Sacco, che è il responsabile della Scuola calcio della Juventus e Gino Bordone, presidente della Fossanese, hanno ufficializzato ■ rapporto di collaborazione, ■ livello giovanile, fra i due club.

«E' un'iniziativa stimolante per i nostri giovani e anche per ■ società, che avrà sicuramente riflessi positivi sul piano tecnico e su quello organizzativo» dice Gino Bordone, che ha anche presentato il nuovo responsabile del settore giovanile, Roberto Aimo e ■ neosegretario della Scuola calcio, Carlo Calamari. Al loro fianco Franco Bedino, abile e «storico» coordinatore del settore giovanile dell'Us Fossanese.

L'iniziative riguarderà i ragazzi delle classi comprese fra l'84 ■ il '91. Le adesioni si riceveranno, a partire da inizio luglio, allo stadio comunale di corso Trento, al recapito telefonico 0172-694475: dal lunedì al venerdì dalle 14,30 alle 19; il sabato dalle 9 alle 12.

«Invitiamo i genitori a contattarci - dice il segretario Carlo Calamari -; spiegheremo loro ■ intendiamo seguire i ragazzi: con attrezzature moderne e, soprattutto, ■ una effi■ assistenza tecnica, che sarà garantita dal rapporto di collaborazione con gli istruttori giovanili della Juventus».

Il monregalese Roberto Aimo ■ dall'esperienza della «Scuola calcio punto Parma»: ha anche scritto un opuscolo sulla preparazione dei giovani calciatori che la società emiliana ■ distribuendo in tutta Italia. «Quella che mi appresto a vivere a Fossano ■ un'esperienza che mi impegnerà ■ fondo, ma in cui credo molto - dice Roberto Aimo -; il rapporto ■ collaborazione con la Juventus sarà preziosissimo per noi istruttori». [r. a.]

GRANDA SPORT

Pallone elastico

Stasera a Magliano Alfieri Dotta aspetta Vacchetto

Due incontri sono in programma oggi alle 21 la quasta giornata di ritorno ■ campionato di serie A di pallone elastico. A Magliano Alfieri l'Hotel Royal di Dotta e Bellanti II riceve la Trifula Bianca/Commerciale di Vacchetto e Viglino; ■ Dolcedo la Conad Imperia ■ Sciorella e Lanza dovrà invece vedersela ■ l'Ipersidis Cuneo di Molinari ■ Ghibaudo. Nella gara di Magliano Alfieri i favori del pronostico ■ ■ Dotta che deve tornare al successo dopo la sconfitta di Taggia con Bellanti per consolidare il secondo posto in classifica. Vacchetto è però un cliente difficile specie ora che intravede la possibilità ■ entrare nella poule scudetto. Compito proibitivo invece per il ■ Molinari contro il campione d'Italia Sciorella che ha finora p■ un solo incontro ed è imbattuto in casa. In serie ■ stasera alle 21 ■ San Rocco ■ Ber■ Unnia riceve il monferr■ Novaro. [a. s.]

Enduro

Montaldo-San Giacomo oggi le verifiche

Comincia oggi alle 10 una spettacolare «due giorni» dedicata all'Enduro. Sono in program■ dalle 10 alle 13 le verifiche del tracciato della «Montaldo-San Giacomo 400». Trecento chilometri di speciale che partiranno domani alle 9,45 per affrontare un tragitto ■ circa 300 chilometri. [r. s.]

VOLLEY

Clinic per allenatori su punto e ■■bio palla

In occasione di «Pianeta Beach» a Cesenatico le Leghe Pallavolo maschile ■ femminile di serie A e ■ club «Gli amici del volley» organizzano un clinic per allenatori, aperto a tutti, su i fondamentali di punto e cambio palla. Da venerdì 11 ■ domenica 13 luglio gli insegnanti saranno Daniele Bagnoli (allenatore della Lasdaytona Modena Campione d'Italia, appena passato all'Auselda Roma), Marco Paolini (selezionatore della nazionale sperimentale che disputerà le universiadi) e Simonetta Avalle (tecnico della Medinex Messina). Per adesioni 0522-698149. [r. s.]

PROMOSSO? PREMIATO.

NATURALMENTE CON UN OROLOGIO.

E ai primi trenta che si presenteranno con ■ pagella scolastica presso i nostri punti ■■■ offerto in omaggio ■■ splendido bracciale d'argento e caucciù.

(senza alcun obbligo d'acquisto)

Fossano - Via Roma, 69 - Tel. 0172 63 62 07
Savigliano - Piazza Santarosa, 46 - Tel. 0172 71 14 03
Cuneo - Via Roma, 33 - Tel. 0171 ■■ 83 75
prossimamente a Bra - Via Vittorio Emanuele II, 275 - Tel. 0172 41 37 67

INDIRIZZO INTERNET: WWW.SAVIGLIANO.SILPI.IT/TALLONE
E-MAIL: Tallone @ tallone.it

Tallone Fratelli
ORAFI ARTIGIANI

Tallone Franchising

agenzia fabio erba - Fossano

L'acqua
Sant'Anna
di Vinadio
ha proprietà
disintossicanti.
Bella
scoperta.
SORGENTE P. MIGLIORERO
ACQUA MINERALE NATURALE
e SANT'ANNA
di Vinadio
NATURALE
Nei dintorni lo sanno tutti che le sorgenti di Vinadio hanno qualcosa di speciale. Non a caso la rascata di Ischiator, incastonata fra rocce, larici ed abeti, è meta preziosa fin dal medioevo per tutti coloro che desiderano beneficiare delle proprietà terapeutiche di un'acqua pura e leggerissima. Ma se le qualità della fonte sono una scoperta, la novità di oggi sta nel fatto che oggi non è necessario salire i quasi 1.800 per bere un po' di benessere, perché l'acqua di Vinadio Sant'Anna - come il più alto santuario d'Europa - è disponibile anche nel negozio sotto casa vostra. Vi invitiamo a un'escursione, e vedrete non la rovescerete. Sarà davvero una bella sorpresa.
Acqua Sant'Anna di Vinadio.
Da oggi anche in bottiglia.

1947 - 1997 CINQUANTENARIO

Cantina Sociale di Ricaldone

COOPERATIVA A RESPONSABILITA' LIMITATA

VIA ROMA 3 - TELEFONO 0144 74.119

Dai misteri dolorosi ■ quelli gaudiosi, da una scommessa giocata su un terreno insidiato da rischi colossali ■ diffuse perplessità alla consapevolezza di rappresentare oggi una delle realtà più vitali della viticoltura piemontese.

Non a caso, festeggiando domenica 22 giugno scorso I suoi primi cinquant'anni di vita, la Cantina Sociale di Ricaldone ha voluto riproporre le storie individuali ■ collettive di una comunità contadina che ha fatto della vite e del vino l'essenza stessa del suo esistere e del suo divenire.

E' vero, l'uomo che non ha memoria delle proprie origini è un fantasma in cerca di identità: ecco perché la Cantina di Ricaldone non si è limitato a celebrare un evento, una semplice ricorrenza. Ha ripercorso a ritroso un cammino lungo mezzo secolo, una strada costellata di enormi difficoltà, di sfide quasi impossibili, della necessità di coniugare la fatica dei singoli con gli investimenti collettivi, il dovere di scegliere e diversificare, l'urgenza di tenere sempre il passo con il grande mercato dell'industria vinicola ed i bisogni del consumatore; fino a trasformare la Cantina Sociale in un punto di riferimento, un passaggio obbligato sulla strada di un nettare stupefacente: Moscato, Barbera, Dolcetto, Cortese, Brachetto, Chardonnay e Freisa. Mezzo secolo di storia che rende giustizia al mondo dei poveri, al mondo contadino, all'uomo della vigna, ai valori che hanno sorretto e costruito la civiltà della vite in Piemonte, prosecuzione naturale dei primi biblici vignaioli.

Con scrupolo storico, la Cantina Sociale di Ricaldone testimonia, in un volume edito per l'occasione, le vicende della sua gente, le loro leggi e loro sventure, ma, soprattutto, la grande dignità che ha accompagnato questa comunità verso la dimensione della libertà; libertà di agire, libertà di produrre, libertà di costruire un futuro.

Mezzo secolo di storia per dimostrare che, se esiste un mondo dei vinti, non è quello della zappa e della vigna.

Al contrario, i veri vincitori sono loro, i vignaioli, che hanno saputo imporre regole produttive e sociali, ridisegnando di generazione in generazione il paesaggio e la vita stessa degli uomini.

La Cantina Sociale di Ricaldone nasce nell'immediato secondo dopoguerra, quando le difficoltà di collocazione del prodotto sui mercati si stavano facendo particolarmente difficili.

E' un piccolo gruppo di agricoltori locali a tentare, nel 1947, l'ardua strada della cooperazione. All'epoca i contadini, che vendevano le uve o i mosti appena vinificati nelle loro piccole cantine, erano ostaggio di mediatori e commercianti. Non disponevano di potere contrattuale nelle trattative, spuntavano prezzi bassissimi. L'associazione veniva dunque individuata come una forma di riscatto e di ribellione. Uniti insieme, i settanta di Ricaldone intuirono che avrebbero conquistato maggiore peso contrattuale, che avrebbero potuto controllare l'offerta, abbattendo contemporaneamente i costi di produzione.

Non solo, il prodotto finale si sarebbe potuto imbottigliare e commercializzare direttamente. I settanta, che sono stati lungamente ricordati e commemorati durante ■ grande pranzo che ha riunito domenica 22 giugno tutti i soci, i loro parenti e gli amici, rilevarono un'antica cantina dal prestigioso passato, fondata nel 1872 dalla famiglia Lavagnino. Quella struttura, quell'unico immobile fornito di vasche in cemento per una capacità complessiva di 2.800 ettolitri ■ di modeste attrezzature per la lavorazione del moscato, costituisce il primo nucleo dell'attuale Cantina Sociale di Ricaldone.

Cinquant'anni di storia hanno introdotto trasformazioni enormi, dettate dalla necessità di adeguare la produzione alle richieste di un mercato in continua evoluzione. Oggi i soci sono 250. Il loro patrimonio, che è poi patrimonio dell'intero paese, è costituito da un complesso produttivo che lavora le uve provenienti da 465 ettari coltivati, con una capacità di stoccaggio di circa 70 mila ettolitri, di cui 30 mila in vasche refrigerate. Tutto questo ha comportato grossi investimenti, l'adozione di moderne tecnologie di lavorazione.

L'obiettivo, che la Cantina cerca di raggiungere anche attraverso un'accorta selezione delle uve, è naturalmente offrire sul mercato le produzioni migliori e più qualificate, puntando sulla qualità e l'originalità del vino.

Negli ultimi tempi, la Cantina ha puntato molto sull'assistenza tecnica offerta ai propri associati. Perché niente può essere lasciato al caso, perché la valorizzazione del prodotto deve passare attraverso gli investimenti, la ricerca e la definizione di zone omogenee di produzione.

Ma questa ■ storia di oggi. Per qualche ora, Ricaldone ha preferito celebrare il suo passato, quei coraggiosi che hanno consentito che il vino diventasse un diritto di tutti e non un privilegio di pochi.

1947 ~ 1997
Cantina Sociale di
Ricaldone

DE FERRARI EDITORE

Nel nostro centro vendita vini D.O.C.G., D.O.C. e da tavola sfusi, imbottigliati ed in bag in box

Grappe e olio di semi di vinaccioli

ORARIO
giorni feriali: 8/12 - 14/18
giorni festivi: 9/12

Consegne a domicilio dei prodotti confezionati nel comune di Genova tramite la ditta Cuttica

Spedizioni telefonando al NUMERO VERDE 167 - 279.208 oppure inviando ordine tramite fax al n. 0144 745288

Per la pubblicità su
LA [redacted]
PK
publikompass
17100 [redacted]
Piazza G. Marconi 3/5-3/6
Tel. (019) 814.887-811.182
16121 GENOVA
Via C. R. Ceccardi 1/14
Tel. (010) 540.184-582.580

LA STAMPA
GENOVA
E LEVANTE
Sabato 28 Giugno 1997 cv 37
Genova, via Varese 2, tel. 565.716-532.272

Per la pubblicità [redacted]
LA STAMPA
PK
publikompass
20123 [redacted]
Via G. Carducci 29
Tel. (02) 864.701
10126 TORINO
Corso Massimo d'Azeglio [redacted]
Tel. (011) 666.52.11

Nel documento, contestato da Polo e Rifondazione, le linee della riforma

Ospedali, in Liguria si cambia

Approvato ieri in Regione il piano di riorganizzazione che dovrà essere completato nel 1999
Duemila posti letto per «malati acuti» in meno: dovranno essere riconvertiti per la riabilitazione

Allarme

«Meno assistenza per gli invalidi»

GENOVA. L'assistenza ai portatori di handicap rischia [redacted] venire drasticamente ridimensionata. Il segnale di allarme è stato lanciato ieri dal Coordinamento regionale degli enti che si occupano [redacted] riabilitazione dell'handicap (Corerh). «La razionalizzazione della spesa - spiegano i dirigenti - [redacted] può [redacted] non deve voler dire tagliare servizi vitali che condizionano pesantemente la qualità della vita di molti cittadini». E se i finanziamenti [redacted] cambieranno, entro la fine dell'anno i centri dovranno ridurre del 20% il proprio budget con immediate ricadute sull'utenza. L'appello [redacted] da una organizzazione di cui fanno parte 25 strutture che operano sul territorio ligure per la diagnosi, la riabilitazione e l'inserimento dei portatori di handicap. Il coordinamento chiede [redacted] maggiore chiarezza sulle competenze delle usl e sui doveri che queste hanno di assicurare i servizi tenendo presente il rispetto della libera scelta dell'utenza [redacted] facendo ben attenzione e quelle situazioni che, secondo gli operatori, stanno provocando danni diretti [redacted] portatori di handicap. «Troppo spesso vale ormai un criterio ragionieristico - dicono - e, se deve essere preso in carico dal servizio un nuovo utente, qualcun altro dovrà cedergli il proprio posto».

Già nel 1994 i fondi destinati all'assistenza [redacted] portatori di handicap erano stati ridotti e quest'anno si era arrivati ad un accordo [redacted] la Regione per evitare il collasso totale delle strutture. Tale accordo prevede, sulla base delle prestazioni rilevate, finanziamenti vincolati [redacted] ricompresi nei Progetti obiettivo. «Ma nell'applicazione di questo accordo - concludono al Centro - abbiamo verificato un comportamento non corretto da parte di alcune Usl che nel bilancio provvisorio inseriscono i budget regionali ma in circolari interne danno indicazioni ai responsabili delle unità operative di ridurre la spesa del 17%». [m. c. c.]

GENOVA. Via libera [redacted] Piano di riorganizzazione della rete ospedaliera ligure. Alle 12,50 di ieri il Consiglio ha approvato il provvedimento che rivoluziona il sistema ospedaliero ligure [redacted] che dovrà essere attuato entro il 1999. Il progetto prevede la riduzione degli attuali 9989 posti letto per acuti [redacted] 1685 unità (più altri 270 nel 1999) e il potenziamento dei servizi riabilitativi che dovranno salire a 1669, attualmente ne esistono 246 e altri 240 sono previsti nei quattro poli regionali. Dopo le modifiche apportate alla bozza presentata dalla giunta nell'estate scorsa, dopo gli ulteriori ritocchi in seguito alle consultazioni [redacted] i direttori generali [redacted] Usl e ospedali azienda, con il personale sanitario [redacted] con le organizzazioni [redacted] tutela del malato, il testo definitivo è approdato mercoledì in aula per l'approvazione.

Ora la parola passa ai manager: i direttori generali [redacted] usl e ospedali azienda entro due mesi dovranno redigere i piani attuativi, cioè decidere nel concreto gli accorpamenti delle diversi divisioni e le modifiche tenendo presente i suggerimenti del piano con il potenziamento del settore medico [redacted] chirurgico dell'oncologia e della cardiologia. Si dovranno ridurre le pediatrie, concentrandole soprattutto al Gaslini, potenziare i centri di alta specializzazione, rivoluzionando in questo senso il ruolo dell'ospedale San Martino, sviluppare il settore riabilitativo. Resta confermato, invece, il ruolo prettamente riabilitativo della Colletta di Arenzano per il settore cardiologico, reumatologico e ortopedico.

Il maggior numero dei posti letto spetta alla Usl 3 [redacted] 4 mila 760 letti, segue la Usl savonese [redacted] 1240, quella spezzina e imperiese, entrambe [redacted] 856 posti. Il piano prevede, infine, per il territorio chiavarese 596 posti.

Il provvedimento ha incontrato in Consiglio le critiche e il voto contrario del Polo e [redacted] Rifondazione comunista, che avevano presentato una serie [redacted] emendamenti. «Questo piano è stato fatto senza tenere nel debito conto le indagini epidemiologiche sulla popolazione ligure e senza valutare l'analisi sui carichi [redacted] lavoro del personale. Si è tagliato in uguale misura un po' dappertutto senza operare scelte di livello» ha dichiarato il capogruppo di Forza Italia Franco Orsi. «Questo piano rappresenta un vero e proprio pericolo per la collettività [redacted] andrebbe riscritto» ha aggiunto il capogruppo di An Gianni Plinio. Opposizione netta [redacted] «un no pesante e assoluto» [redacted] arrivati anche da Rifondazione: «Questo documento - ha detto Giuseppe Tarantino - potrebbe [redacted] definito un piano per una rete ospedaliera provvisoria». La stessa giunta, in apertura, ha presentato alcuni emendamenti, uno dei quali richiama al loro dovere direttori generali e comuni: il piano [redacted] riorganizzazione prevede il recupero delle risorse attraverso l'eliminazione [redacted] servizi inutili o comunque sovradimensionati, sta quindi ai manager, che hanno ampi poteri, trovare queste risorse rivedendo il sistema complessivo. E, si legge [redacted] nel documento, se in qualche [redacted] si chiederà il potenziamento [redacted] alcuni servizi, «le funzioni aggiuntive, purchè coerenti con gli indirizzi [redacted] programmazione, potranno essere promosse con interventi finanziari [redacted] a disposizione direttamente dagli enti locali o altri soggetti pubblici o privati». Alla seduta hanno assistito i rappresentanti dei comitati dell'ospedale di Levanto, della Colletta di Arenzano e quello per la difesa del polo pediatrico San Filippo, al Galliera. [m. c. c.]

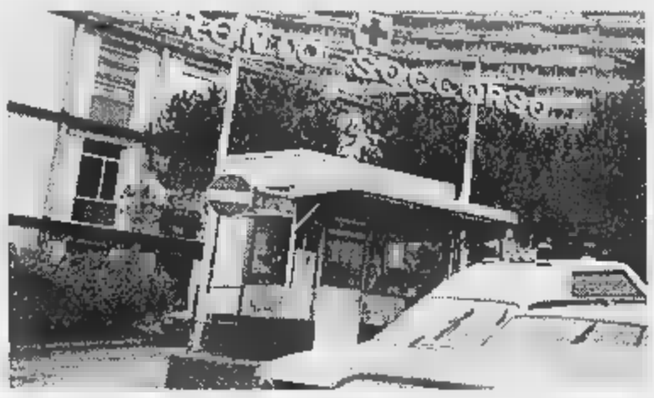
Con la riorganizzazione l'ospedale San Martino avrà un ruolo determinante

Costituita ieri «Ponente Sviluppo»

Società pubblica per le bonifiche

GENOVA. E' stata costituita ieri in Regione la società Ponente Sviluppo Spa, che ha come obiettivi la promozione, il coordinamento e l'attuazione di tutte le iniziative che favoriscano lo sviluppo produttivo e occupazionale nelle aree e negli immobili dismessi nel Ponente genovese. In particolare, ha il compito di bonificare e mettere a disposizione delle imprese le zone dove avevano una volta sede le industrie, utilizzando soprattutto i fondi del Programma comunitario Resider 2. Tra le aree, anche quelle dove sorgono oggi depositi petroliferi, che verranno liberate in base a un accordo tra Comune, sindacati ed Erg, Eni e Continentale Italiana per una riorganizzazione degli impianti a Multedo [redacted] in Valpolcevera. L'accordo con le società petrolifere verrà stilato il 7 luglio prossimo: prevede l'utilizzo in sinergia [redacted] alcuni depositi, destinando così i relativi spazi ad altre attività.

Per quanto riguarda la Ponente Sviluppo, hanno sottoscritto l'atto costitutivo Regione, Provincia e Comune di Genova [redacted] soci [redacted] maggioranza [redacted] promotori, la cui quota di partecipazione complessivamente non dovrà mai scendere al di sotto del 51 per cento, poi Banca Crige, Banco di Chiavari, Bnl, Camera di Commercio e Associazione industriali, la So.Fin.Coop, l'Amiu e la Filse. Il capitale sociale è di 10 miliardi suddiviso in 10 mila azioni ordinarie del valore nominale di un milione.

Alla presidenza della società è stato nominato il professor Giuseppe Pericu, [redacted] consiglio di amministrazione è formato da Angelo Sibilla, Luigi Luzzati, Giancarlo Ferrero, Giorgio Savinelli, Giancarlo Piombino, Paolo De Rege, Roberta Ferrari, Alessandro Carena, Ivano Midali. Il collegio sindacale è presieduto da Ugo Ballerini, sindaci Massimo Bolgè e Guido Barberis, supplenti Andrea Colella [redacted] Giacomo Pareto. [a.p.]

L'automobilista abitava in provincia di Lecco, era in Liguria per motivi di lavoro

Nubifragio e morte sulla Ge-Mi

Tragico incidente provocato dal maltempo l'altra notte sulla A-7: la vittima è un barista di 33 anni
La sua auto era finita contro il guard-rail: l'uomo è uscito per chiedere aiuto ed è stato travolto e ucciso

GENOVA. La pioggia, che in città ieri ha prevedibilmente reso caotico il traffico urbano, con ingorghi e code, ha fatto una vittima in autostrada. L'altra notte, sulla A-7 Genova-Milano, un automobilista [redacted] slittato sul bagnato finendo contro il guard rail [redacted] rimanendo, [redacted] quanto sembra, bloccato sulla carreggiata di marcia. Uscito per constatare l'entità del danno, [redacted] conducente è stato travolto [redacted] morte da un'altra vettura che stava sopraggiungendo, sbucando da una curva. La vittima è un barista scapolo trentatreenne di Merate, in provincia di Lecco, Giuseppe Massimo Sala, che si trovava in Liguria per motivi di lavoro. La salma è [redacted] all'istituto di Medicina Legale dell'Università per l'autopsia.

L'incidente è accaduto intorno alle 2. Sala era al volante della sua Lancia Dedra e aveva superato il casello di Busalla quando, imboccata una doppia curva, probabilmente per il fondo bagnato, ha perso il controllo della macchina, che, resa più instabile dalla frenata, è sbandata in [redacted] testacoda terminato contro il guard rail.

Nell'urto, Giuseppe Sala aveva riportato solo alcune contusioni, tanto da [redacted] in grado di scendere dall'auto per controllare i danni subiti e, forse, per segnalare la sua presenza agli altri automobilisti, chiedendo loro aiuto.

La pioggia battente con una conseguente scarsa visibilità ha contribuito [redacted] provocare la tragedia. Sulla carreggiata, infatti, è arrivata subito dopo la Ford Fiesta condotta da Patric Fasciolo, 26 anni, residente a Ronco Scrivia, dove stava rientrando dopo una serata con amici. Fasciolo, che si è trovato di fronte la Dedra uscendo dalla curva, a quanto sembra ha tentato di frenare, [redacted] la sua vettura è sbandata, incontrollabile, travolgendo in pieno il barista di Lecco.

Sul posto [redacted] arrivate le auto della Stradale da Sampierdarena e l'autoambulanza da Busalla. L'investito, subito apparso in gravissime condizioni, è morto durante il trasporto fino all'ospedale di Busalla. Patric Fasciolo, in preda [redacted] un forte choc, è stato medicato per alcune contusioni ed escoriazioni.

Le ricostruzioni della polizia stradale di Sampierdarena dovranno ora stabilire l'esatta dinamica e le responsabilità dell'investimento mortale. [a.p.]

ARRESTO

Tifoso patteggia ed esce

Con un patteggiamento a dieci mesi di reclusione si [redacted] conclusa la vicenda giudiziaria del tifoso genoano Daniele Giordano, 21 anni, arrestato durante gli scontri del dopopartita Genoa-Palermo. Accusato di resistenza [redacted] concorso in lesioni ha preferito concordare la pena con il pubblico ministero. Al giovane, assistito dall'avvocato Vittorio Pendini, è stata concessa la sospensione condizionale della pena [redacted] ieri, dopo 11 giorni trascorsi in carcere, ha riottenuto la libertà. La sua linea difensiva è sempre stata quella di essersi trovato per caso nei tumulti di fine partita perché stava andando a un battesimo. Aveva, quindi, incontrato dei suoi amici che erano appena usciti dallo stadio e [redacted] a chiacchierare con loro. Da quel gruppetto, sostiene la polizia, erano stati lanciati dai sassi contro [redacted] forze dell'ordine. Anche [redacted] nessuno ha visto chi è stato, ricorda il difensore, è scattata ugualmente l'accusa. [a. l.]

24 ORE

CERIMONIA

Ieri il procuratore Caselli a Genova per parlare di mafia

«La mafia si sta ristrutturando, si clandestinizza, però mantiene intatto il controllo sul territorio. Ci [redacted] ancora forti positività a difesa dei pool antimafia, ma che ombre come l'impegno fatto passare per partigianeria politica, oppure il disegno [redacted] screditare i pentiti». Lo ha detto Giancarlo Caselli intervenendo ieri [redacted] al convegno su «La giustizia in Italia» organizzato da Comune e Micromega per ricordare il [redacted] crificio di Falcone e Borsellino. [a.p.]

BANCHE

Siglato ieri il contratto per la tesoreria regionale

Un pool di banche capeggiato dalla Caige (Cariplo, Carispe e San Paolo di Torino) ha siglato ieri il rinnovo di contratto di gestione per i prossimi cinque anni della Tesoreria della Regione Liguria, dal 1975 ininterrottamente espletato dalla Cassa di Risparmio di Genova e Imperia congiuntamente ad altre aziende di credito. [a.p.]

SOLIDARIETA'

Iniziativa dell'Amga per aiutare l'Albania

L'Amga ha aderito ufficialmente al programma «Albacispel» messo a punto dalla Cispel Export, per promuovere i primi interventi di solidarietà per fronteggiare l'emergenza Albania per scongiurare focolai epidemici estivi. Fornirà componenti per la realizzazione di un impianto per migliorare la sterilizzazione e rendere potabile l'acqua. [a.p.]

[redacted]

Confermato, alla Ligustica si riaprono le iscrizioni

Com'era già stato annunciato dopo la riunione [redacted] Tursi sulle sorti dell'Accademia Ligustica di Belle Arti, il presidente dell'Accademia Beppe Manzitti e il direttore, Gianfranco Bruno, confermano che dal primo luglio saranno aperte le iscrizioni al pri[redacted] anno del corso accademico 1997-1998. La riapertura delle iscrizioni segue lo sciopero dei docenti e l'occupazione degli studenti. [a.p.]

[redacted]

Quattro mesi di reclusione per il furto [redacted] brioches

Per il furto di trenta brioches appena sfornate [redacted] marocchino ha patteggiato ieri mattina davanti al pretore Aschero quattro mesi di reclusione. Oltre al furto gli è stata contestata anche la resistenza commessa quando [redacted] arrivati i poliziotti chiamati dal fornaio. [a. l.]

Bocciati i parcheggi di via Piave e via Caprera: sono incompatibili

Tursi «salva» i nuovi palazzi

Recuperati in extremis i progetti esclusi dal prg

GENOVA. Salvataggio in extremis, ieri pomeriggio in Consiglio comunale, per alcuni interventi edilizi che non sono compresi nel nuovo piano regolatore e che quindi rischiavano di decadere una volta approvato il [redacted] prg.

Via libera alla costruzione di nuovi palazzi in via Dodecaneso (Albaro), in viale Modugno (Pegli), in via Mura delle Chiappe (Righi) e in via Vecchia di Creto, e via libera anche alla realizzazione [redacted] un parcheggio in via Terpi (Molassana).

Questi progetti rientravano nei piani particolareggiati il cui iter burocratico [redacted] iniziato diversi anni fa e che, con l'imminente approvazione del nuovo Prg, rischiavano di decadere. Giovedì pomeriggio [redacted] riunione dei [redacted] ha deciso di inserire queste pratiche all'ordine del giorno della seduta [redacted] ieri: Rifondazione e An hanno chiesto il rinvio ma, dopo un lungo dibattito nella sala [redacted] che ha monopolizzato buona parte della seduta, la maggioranza ha confermato la decisio[redacted] presa dai capigruppo ventiquattro [redacted] prima.

Non verranno realizzati, invece, i due progetti per un parcheggio rispettivamente in via Caprera e in via Piave, entrambi in Albaro: i due piani sono stati ritirati dalla giunta perchè ritenuti incompatibili [redacted] le linee del prossimo Prg. Il consiglio non ha messo in votazione [redacted] il progetto di intervento edilizio a Villa Quartara.

[redacted] sul piano politico la votazione di ieri ha riservato anche [redacted] sorpresa: insieme a Rifondazione comunista anche il gruppo Verde ha votato contro alcuni dei piani particolareggiati, quello [redacted] via Dodecaneso, di viale Modugno e di via Mura delle Chiappe. Carlo Schenone di Democrazia [redacted] partecipazione si è schierato pure lui con la minoranza sull'intervento edilizio [redacted] viale Modugno. Per evitare che lo slittamento della votazione potesse far decadere i progetti, il sindaco aveva comunque presentato un emendamento che, ancorando i piani particolareggiati al Prg [redacted] in vigore, garantiva la loro validità anche qualora la votazione fosse avvenuta dopo l'approva[redacted] del nuovo. [m. c. c.]

Il sindaco Adriano Sansa

La maggior parte degli imputati ha deciso di patteggiare da 1 a 2 anni

Maxitruffa all'Inps, in 75 nei guai

Falsi contributi, decine di pensioni irregolari

GENOVA. La supertruffa all'Inps provinciale di piazza della Vittoria per le pensioni fasulle ha finito col mettere nei guai, almeno per il momento, settantacinque persone fra impiegati infedeli, falsi pensionati [redacted] «intermediari» tra le due precedenti categorie. Ieri si è dunque conclusa la prima «tappa» giudiziaria [redacted] questa maxi-inchiesta condotta dal sostituto procuratore Valeria Fazio con la preziosa collaborazione del maresciallo dei carabinieri Giovanni Perrotta. Sessantaquattro dei 75 imputati [redacted] anziani che hanno ottenuto indebitamente la pensione con l'aggiunta di contributi inesistenti. Quasi tutti hanno scelto la strada del patteggiamento [redacted] le pene concordate con il pubblico ministero Valeria Fazio variano da uno a due anni di reclusione. Il prossimo 14 novembre [redacted] tribunale deciderà sulla congruità delle pene. La maggior parte degli impiegati, invece, sarà giudicata con [redacted] rito abbreviato che si celebrerà davanti al giudice dell'udienza preliminare Massimo Todella il 15 novembre. Dieci giorni prima, infine, è fissato il processo, davanti [redacted] giudici della prima sezione penale, per chi [redacted] stato rinviato a giudizio.

Nei confronti [redacted] tutti gli imputati l'Inps si è costituito parte civile sia per il danno subito [redacted] l'esborso delle pensioni non dovute, sia per il costo sostenuto nel far controllare ai propri ispettori le centinaia [redacted] centinaia di posizioni sospette. Alla prima tranche di [redacted] imputati molti altri se ne dovrebbero aggiungere fra pochi mesi dopo che il sostituto Fazio e il maresciallo Perrotta avranno completato il loro lavoro.

Parte civile si [redacted] costituito anche un [redacted] impiegato [redacted] un'azienda genovese che era andato in pensione sicuro che la propria ditta gli avesse versato tutti i contributi previsti. Ma, per l'accusa, il commercialista dell'azienda si sarebbe messo d'accordo con un impiegato dell'Inps per fare comparire nel computer dell'Ente dei contributi che non erano mai stati versati. Così ora l'impiegato si è visto decurtare notevolmente l'assegno previdenziale, senza avere alcuna colpa. Tramite l'avvocato Roberto Mina, chiede i danni a chi avrebbe ordito la truffa nei suoi confronti e in quelli dell'Istituto.

La truffa, secondo gli inquirenti, [redacted] avanti almeno dal 1990 e l'Inps avrebbe pagato sinora una cifra che si aggira attorno ai quattro miliardi. Ma una stima precisa, però, [redacted] ancora quantificabile, anche se il calcolo del danno pare in difetto. Gli imputati devono rispondere anche di corruzione e di concorso nel falso commesso dagli impiegati per inserire i dati fasulli nel «cervellone».

Uno scandalo di consistenti proporzioni che è stato scoperto dall'interno dello stesso istituto previdenziale. [a. l.]

[redacted] UTILI

[redacted]

TURNO NOTTURNO
GENOVA
Europa: corso Europa 676.
Ghersi: corso Buenos Aires.
Pescetto: via Balbi 185.
In turno continuato 8,30-20: *Burlando:* p.zza Senarega 2; *Santamaria:* via Venezia 26; *Olivieri:* p.zza Corvetto 12; *Darsena:* via Prè 118; *Igea:* via Acquarone 19; *Nazionale:* [redacted] B. Ayres; *Imperiale:* via Donghi 12.
Con orario 8,30-13; 15-19,30: *Ormea:* via Bonifacio 13; *Sturla:* via dei Mille 37; *Moderna:* Lgo Bassanite 1.
Con orario 8,30-12,30; 15,30-19,30: *Europa:* c.so Europa 676; *S. Sebastiano,* via Piazenza 161; *Rolando:* via G.B. Monti 23; *Levrero:* via Sampierdarena [redacted]7; *Moder*[redacted]: via Cornigliano 195; *Dapelo:* via Sestri 127; *Tosiori:* via Jori 23.
Con orario 8,30-12,30; 15,30-20: *Santori:* p.zza Pontedecimo 3; *Centrale:* via Pastorino 62; **21 a 22** *Delle Catene:* via E. Guala 2r poi *S. Carlo:* via Camozzini 79.
Con orario 8,30-12,30; 15,30-21,30: *Pa*[redacted]: via Rizzo 44
Servizio gratuito recapito [redacted] **urgenti** redatti su ricetta medica, dopo le 21,30: *Vigilanza Valbisagno* tel. 377.1430 [redacted] concordate).
SORI
Sori: via Cairoli 18, telefono 700.632.
[redacted]
Falqui: via Roma 18, tel. 74.155.
CAMOGLI
Antola: via della Repubblica 97, tel. 771.069.
SANTA [redacted]
Pennino: via Pescino 2, tel. 287.077.
RAPALLO
Internazionale: piazza Pastene 1, tel. 231.063.
ZOAGLI
Valiera: piazza [redacted] Dicembre [redacted], telefono 259.041.
[redacted]
Centrale: via Prandina 22, tel. 309.786.
SESTRI LEVANTE
Garino: via XXV Aprile 94, tel. 41.131.
MONEGLIA
Marcone: via Longhi 66, telefono 49.232.

AUTOAMBULANZE

Emergenza unificata: 118.
Genova: tel. 651.12.38.
Camogli: tel. 770.205.
Ruta: tel. 771.119.
Recco: tel. 74.234.
Santa Margherita Ligure: tel. 287.019.
Rapallo: tel. 50.4[redacted], 60.700.
Chiavari: tel. 322.422, 309.655.
Cogorno: tel. 384.620.
Lavagna: tel. 309.947.
Sestri Levante: tel. 41.020, 480.750.
Riva Trigoso: [redacted] 41.764.
Moneglia: tel. 49.241.
Cogoleto: tel. 9188.366.
Sori: tel. 700.917.

OSPEDALI

S. Martino: telefono 5551; **Galliera:** tel. [redacted]; **Sampierdarena:** tel. 41.021; **Rivarolo:** tel. 448.941; [redacted] **P.:** tel. 65.651; **Gaslini** (pediatr.): [redacted]1; **B.go Fornari:** tel. 932.985; **Recco:** t. 74.102; **S. Margherita:** t. 283.811; **Rapallo:** tel. 50.231; **Lavagna:** tel. 32.91; **Cogoleto:** [redacted]. 91.83.456.

GUARDIA MEDICA

Notturna prefestiva e festiva:
Genova, Bogliasco, Pieve Ligure, Arenzano, Cogoleto: tel. 354.022. Pediatrica (a pagamento) 542 776. **Recco, Camogli:** telefono 60 333. **Nei Comuni di Chiavari, Rapallo, S. Margherita, Lavagna, Borzonasca, S. Stefano, Cicagna e Varese Lig. la guardia medica si** [redacted] **formando il 118 oppure il 167-55.44.33.**

MERCATI

Lunedì. P.za Palermo, p.za Di Negro, p.zza Tre Ponti, Molassana, Bolzaneto, Pegli, Recco, Riva Trigoso. **Martedì.** p.le Paren[redacted], p.le Giusti, Oregina, Nervi, via Anzani, Cornigliano, Voltri, [redacted] P.za Terralba, via del Campo, via Tortosa, Sestri Ponente, Prà, Certosa, p.le Da Vinci; **Giovedì.** P.za Palermo, p.za Di Negro, Bolzaneto, Pegli, [redacted] Anzani, via Emilia, Lavagna, Rapallo, Sori; **Venerdì.** Via Isonzo, piazza Tre Ponti, p.za Terralba, Prato, Pontedecimo, p.le Parenzo, p.le Giusti, Oregina, Cornigliano, Chiavari, Santa Margherita Ligure; **Sabato.** Via del Campo, via Tortosa, p. Terralba, Sestri Ponente, Certosa, p. Leonardo Da Vinci, Sestri Levante.

AUTOLINEE

AMT Genova: tel. 599.7414; **Tigullio Trasp.: Chiavari:** tel. 313.851; **Sestri Levante:** telef. 41.384 - 480.655 - 47.751; **Rapallo:** tel. 54.509 - 51.306 - 54.508.

FERROVIE

Genova: telef. 284.081; **Camogli:** tel. 771.137; **Recco:** tel. 76.134; **Santa Margherita:** tel. 286.630; **Rapallo:** tel. 50.347; **Zoagli:** tel. 259.358; **Chiavari:** tel. 300.000 / 309.587 / 392.161; **Sestri Levante:** tel. 41.620, 41.050; **Riva Trigoso:** tel. 42.386; **Cogoleto:** tel. 9181.765; **Moneglia:** tel. 49.705.

TAXI

Genova Radiotaxi: tel. 59661; **Recco:** tel. 74032; **Camogli:** tel. 771.143; **Portofino:** tel. 269.285; **Santa Margherita Ligure:** tel. 286.508 - 287.998; **Rapallo:** tel. 55.858, 54.474, 50.048, 55.868, 55.969, 50.317, 50.647; **Zoagli:** tel. 259.385; **Chiavari:** tel. 308.284, 305.522; **Lavagna:** tel. 392.096, 393.16.22; **Sestri Levante:** tel. 41.277, 41.278; **Sori:** tel. 700.396.

CAPITANERIE DI PORTO

Genova: tel. 267.451.
Santa Margherita: tel. 287.029.

CORPO FORESTALE

Genova: tel. 566.831 - 580.429 - 586.553.
[redacted] **Ligure:** tel. 467.141.
Borzonasca: tel. 340.016.
Cicagna: tel. 92.035.
Rezzoaglio: tel. 97.043.
Santo Stefano d'Aveto: tel. 98.072.

IL TEMPO IN LIGURIA

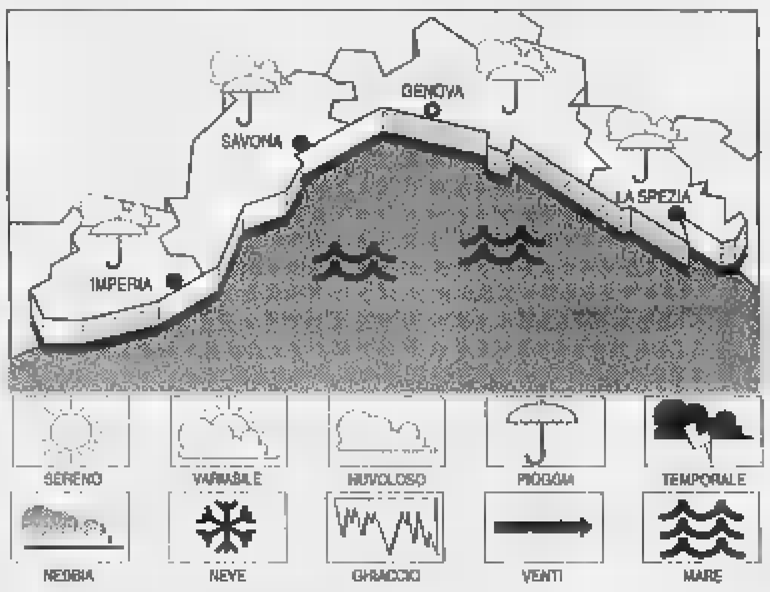

TEMPO PREVISTO PER OGGI. Tempo instabile. Nelle ore pomeridiane possibili precipitazioni. Vento moderato. [redacted] mosso-molto mosso. Temperatura in lieve aumento. **Previsione per domani.** Pressoché immutato con tendenza a variabilità. Vento moderato. Mare mosso, temperatura in aumento. [redacted] **DI IERI.** Temp. del ma[redacted] 24° C, umidità 90%, vent[redacted] Sud Ovest 8-10 km/h, [redacted] mosso-molto mosso, cielo coperto, pioggia, press. barom. 1002 mb (staz.).

[redacted]

Genova	max **21**	min **18**
Savona	max **21**	min **18**
Imperia	max **21**	min **17**

UN ANNO FA A [redacted]
Max: **23**; min: **16**; temp. [redacted] **24,5° C**

Il **Sole** sorge alle 5,46 [redacted] tramonta alle 21,14. La **Luna** cala alle 14,38 e si leva alle 1,39 (fase calante).

Dati gentilmente forniti dall'Osservatorio meteorologico del Comune di Imperia e dal Centro Meteo Mursia di Portofino.

STASERA AL [redacted] A [redacted]

ARISTON 1. [redacted]. 208.549. **Michael Col**[redacted], regia N. Jordan, con L. Neeson, J. Roberts, N. Estrada. Orario: 15,40; 18; 20,20; 22,40.

ARISTON 2. Tel. 208.549. **Jeffrey - Una** [redacted] **gala**, regia C. Ashley, con S. Weber, P. Steward. [redacted]: 15,40; 17,20; [redacted]; 20,45; 22,40.

AUGUSTUS. [redacted]. 555.810. **Il paziente inglese,** regia A. Minghella, con W. Dafoe, J. Binoche. Or.: 18,30; 21,40. Sab. dom. 15,30; 18,30; 21,40. Giovedì riposo.

CINEMA DEL COTONE SALA GRECALE. [redacted]. 275.89.30. RIPOSO.

[redacted] **COTONE** SALA MAESTRALE. [redacted]. 275.89.30. [redacted]**t,** regia K. Branagh, con K. Winslet, K. Branagh. Or.: 16; 20,30.

CORALLO 1. Tel. 586.419. **Profundo carmesì**, regia A. Ripstein, con R. Orozco, D. Gimenez Cacho. Or.: 20,20; 22,30. Sab. dom. 16; 18,10; 20,20; 22,30.

CORALLO 2. Tel. 586.419. **Il pianeta verde,** reg. di C. Serreau, [redacted] C. Serreau, V. Lindon. [redacted]: 20,30; 22,30. Sab. dom. 16,30; 18,30; 20,30; 22,30.

GRATTACIELO. Tel. 564.403. **Inseguiti,** [redacted] L. Fishburne, S. Baldwin. Or.: 15,15; 17,05; 18,45; 20,35; 22,30.

LUX. Tel. 561.691. **Il ciclone,** regia L. Pieraccioni, con L. Pieraccioni, L. Forteza. Or.: 15.15; 17,05; 18,45; 20,35; 22.30.

[redacted]. [redacted]. 362.82.98. **Operazione gatto.** Or.: 20,30; 22,30; sab.-dom. 16,30; 18,30; 20,30; 22,30. Giovedì riposo.

OLIMPIA. Tel. 581.415. **Un mese al lago,** con U. Thurman. Or.: 16; 17,45; 19,20; 21; 22,40.

ORFEO. Tel. 564.849. **Ultimo bersaglio,** regia A. Frezza, con G. Giannini, S. Cohen. Or.: 15,30; 17,15; 19; 20,50; 22,40.

PALAZZO. Tel. 565.512. **Il santo,** regia P. Boyce, con V. Kilmer, E. Shue. Or.: 20,10; 22,30; sab.-dom. 15,30; 17,50; 20,10; 22,30. Giovedì riposo.

RITZ. Tel. 314.141. **Taxi,** regia C. Saura, con I. Rubio, C. Fuentes. Or.: 20,30; 22,40; sab.-dom. 16,10; 18,20; 20,30; 22,40.

UNIVERSALE - PALAZZO SPETTACOLO - SALA 1. Tel. 582.461. **Hamlet,** regia K. Branag, con G. Depardieu, J. Lemmon, K. Branagh. Or.: 16; 20,30. [redacted] riposo.

UNIVERSALE - PALAZZO DELLO SPETTACOLO - SALA 2. [redacted] **Uoria,** regia Roberto Faenza, con E. Labortt, R. Herltzka. Or.: 15,30; 17,50; 20,10; 22,30. Lunedì riposo.

UNIVERSALE - PALAZZO DELLO SPETTACOLO - SALA 3. Lilli e il vagabondo, regia H. Luske, C. Geronimi. Cartoni animati. Or.: 15; 15,55; 18,50; 20,43; 22,40. Lunedì riposo.

VERDI. Tel. 562.137. **Potere assoluto,** regia C. Eastwood, [redacted] G. Hackman, C. Eastwood. Or.: 15,30; 17,50; 20.10; 22,30.

LUCI ROSSE. ABC t. 413.836; **ALCIONE** t. 814.965; [redacted] **1 e 2** t. [redacted]; **CHIABRERA** t. 281.556; **CRISTALLO** t. [redacted]; **DIONISIO** t. 566.516; [redacted] t. 845.7943; **SMERALDO** t. 201.919.

[redacted]

AMICI DEL [redacted]. Tel. 413.838. [redacted] **in viaggio**, di A. Kaurismäki. Or.: 20,30; 22,30.

[redacted]**RIONANO D'ESS**[redacted]. Telefono 570.2348. CHIUSURA ESTIVA.

CHAPLIN. Tel. 880.0659. CHIUSURA ESTIVA.

FRITZ LANG. Tel. 219.768. RIPOSO.

[redacted]. Tel. [redacted].936. CHIUSURA ESTIVA.

NICKELODEON. [redacted], [redacted]. **Basquiat,** regia J. Shabel, con J. Wright, D. Bowie.

[redacted]
[redacted]. Tel. 698.12.00. CHIUSURA ESTIVA.

[redacted]
CINEMA PARROCCHIALE. Tel. 967.7130. **La carica dei 101.** Ore 21,15. Da lunedì a giovedì chiuso.

[redacted]
S. SIRO. Tel. 32.02.564. **Il santo,** regia P. Noyce, con V. Kilmer, E. Shue.

[redacted]
[redacted]. Telef. 613.61.38. **Il** [redacted]**o,** regia P. Noyce, con V. Kilmer, E. Shue. [redacted]: 20,15; 22,30; [redacted]. 15,30; 17,45; 20,15; 22,30.

[redacted]
C[redacted]**TRALE.** Tel. 286.0[redacted]. **Il ciclone,** regia L. Pieraccioni, con L. Pieraccioni, L. Forteza. Or.: 16,15; 18,15; 20,30; 22,20.

[redacted]
[redacted]. Tel. 61.951. RIPOSO.

[redacted]
CANTERO. Telefono 353.274. [redacted] fino al 15 luglio.

[redacted]. Telefono 309.694. [redacted].

[redacted]
ARISTON. [redacted]. 41.505. **Space Jam,** regia [redacted] Pytka, con M. Jordan. Or.: 20,20; 22,30.

TEATRI

CARLO FELICE. Tel. 589.329 - 591.697. **20° Festival** [redacted]**la del balletto.** [redacted] 21. [redacted] 50.000; 35.000; 30.000; 15.000.

TEATRO STABILE - TEATRO DELLA CORTE. Tel. 570.2472. CHIUSURA ESTIVA.

[redacted]**DICE - SALA** [redacted]. Telefono 831.1691. CHIUSURA ESTIVA.

POL. GENOVESE. Tel. 839.35.69. Saggio di danza **Centro danza 67.** Ore 20,30.

T. DELLA TOSSE - SALA ALDO TRIONFO. RIPOSO.

T. DELLA TOSSE - SALA [redacted]. Tel. 247.07.93. RIPOSO.

T. DELLA TOSSE - [redacted]. Tel. 247.07.93. RIPOSO.

TEATRO GARAGE - SALA [redacted].

SHERATON DIZZY NIGHT - Aeroporto C. Colombo. Tel. 65.491, [redacted].

A [redacted]

[redacted]
ASTOR. Tel. 854.627. **Il richiamo della** [redacted]. Orario: 16,30; 18,30; 20,30; 22,30. [redacted] 12.000; 8000; 7000.

DIANA 1. Tel. 825.714. **L'ultimo appello.** Orario: 16,30; 18,30; 20,30; 22,30. Lire 12.000; 8000; 7000.

DIANA 2. Tel 825.714. **La classe non è** [redacted]**a.** Orario: 16,30; 18,30; 20,30; 22,30. Lire 12.000; 8000; 7000.

DIANA 3. Tel. 825.714. **Bogus. L'amico immaginario.** Orario: 16,30; 18,30; 20,30; 22,30. [redacted]; 8000; 7000.

ELDORADO. [redacted]. 820.563. [redacted] **eta.** Or.: 16,30; 18,30; 20,30; 22,30. [redacted] 12.000; 8000; 7000.

[redacted] Tel. [redacted]. [redacted]. Orario: 20,30; 22,30. [redacted] 8000; 6000.

JOLLY. Tel. 850.570. [redacted] **a luci rosse.** Orario: 15; 22,30. Lire 10.000; 7000; 5000.

[redacted]
[redacted]. Tel. 640.263. **Kolya.** Or.: 20,30; 22,30; fest. e prefest. anche 16,30; 18,30. Lire 10.000; 6000; 5000.

[redacted]. Tel. 640.427. [redacted]. Orario: 20,30; 22,30. Lire 10.000; 6000; 5000 anziani.

[redacted]
AMBRA. Tel. 51.419. **Il ciclone.** [redacted]: 20,30; 22,30. Lire 10.000; 6000.

[redacted]. Tel. 50.997. **Perversioni femminili.** [redacted]: 20,30; 22,30. Lire 10.000; 6000; 5000.

[redacted]
ARENA VITTORIA. Oggi riposo.

[redacted]
ABBA. Tel. 504.234. **Il ciclone.** Or.: 21.

[redacted]. Tel. 692.200. **La tregua.** Or.: 20,30; 22,30. Lire 10.000; 6000.

[redacted]
[redacted] Tel. [redacted]. [redacted] **del** [redacted]. Or.: 20,30; 22,30. Lire 10.000; [redacted].

[redacted]
LUX. Tel. 564.505. Chiuso.

[redacted]
ARISTON. Il gobbo di Notre Dame. Ore 21,30. Lire 8000; 6000.

[redacted]
[redacted]. Oggi riposo.

VERDI 1. Tel. 935.003. **Il paziente inglese.** Ore 21,30. Lire 10.000; 7000.

VERDI 2. Tel. 935.003. **La carica dei 101.** Ore 21,40. Lire 10.000; 7000.

[redacted]
ROMA: La carica dei 101. [redacted] 21,30. L. 7000; 5000.

A [redacted]

[redacted]
CENTRALE. Tel. 63.871. **Il paziente inglese.** Orario: 19; 22. L. 8000; rid. 6000.

[redacted]
CAPITOL. Tel. (0184) 43.440. [redacted] **giorno per caso.** Spettacolo unico: ore 21,15. Lire [redacted].

[redacted]
[redacted]. Tel. 261.955. [redacted] **e il vagabondo.** Orario: 20,30; [redacted].

[redacted]
CRISTALLO. Tel. 206.[redacted]. **L'impero colpisce ancora.**

[redacted]
DIANESE. Tel. 495.930. **Bugiardo bugiardo,** con Jim Carrey. Orario: 20,30; 22,40. L. 9000; [redacted]. 6000.

[redacted]
[redacted] **Il ciclone,** con Leonardo Pieraccioni. Orario: apertura 21; inizio 21,30. [redacted] L. 8000; ridotti 5000.

[redacted]
ARISTON. Tel. 506060. **Festival internazionale** [redacted] **del film musicale.**

ARISTON RITZ. Tel. 506.050. **Fe**[redacted] **internazionale del film musicale.**

ARISTON ROOF - Sala 1. Tel. 506.060. **Figurine,** di G. Robbiano, con E. Jannacci. Orari: 15,30; 22,30. Lire 10.000; 7000.

ARISTON ROOF - Sala 2. Tel. 506.060. **Il ci**[redacted]. Or.: 15,30; 22,30. Lire [redacted]; 7000.

ARISTON ROOF - Sala 3. Tel. 506.060. **Fe**[redacted] **film** [redacted]

CENTRALE. Tel. 507.070. **Il paziente inglese.** Orario: 15,30; 22,30. Lire 7000.

[redacted]**RIT.** Tel. 507.070. **Taxi,** [redacted] C. Saura, con I. Rubio e C. Fuentes. Orario: 15,30; 22,30. L. 10.000; 7000.

[redacted]**REMESE.** Telefono 507.070. **Il declonista,** con G. M. Tognazzi e M. G. Cucinotta. Orario: 15,30; 22,30. L. 10.000; 7000.

La formula giusta per capire

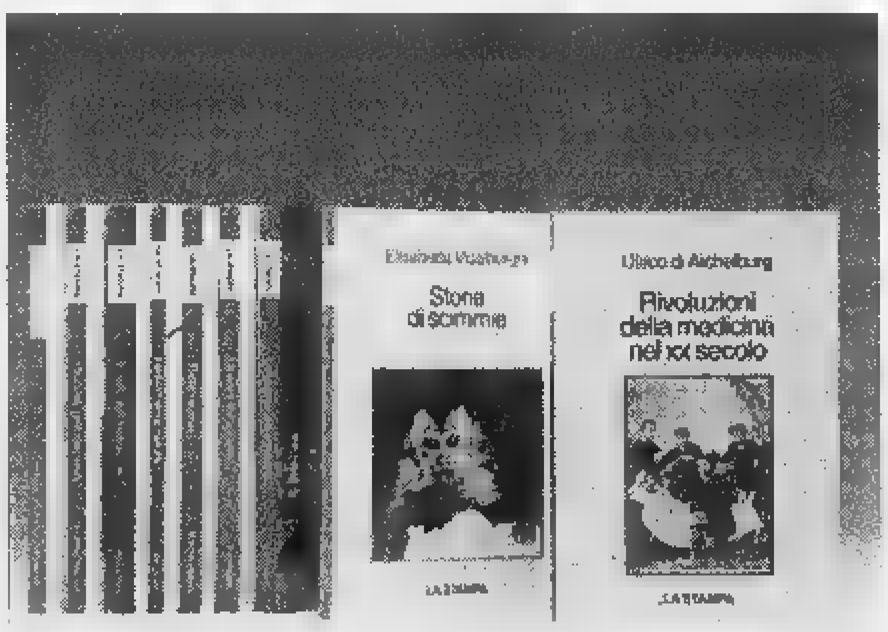

Non occorre essere specialisti per amare e capire la scienza. Oggi è possibile con i primi nove volumi di «Argomenti di scienze», la collana che unisce il rigore scientifico al piacere della lettura.

Gli abbonati a «La Stampa» hanno diritto a [redacted] sconto del 20% sulle singole opere e potranno acquistarle presso il Salone di via Roma 80 a Torino. L'intera raccolta della collana «Argomenti di scienze è in vendita - per abbonati e non - al prezzo speciale di L. 180.000.
Chi fosse interessato ad acquistarla, potrà richiederla contrassegno all'Editrice La Stampa, Ufficio «Edizioni librarie», via Marenco 32, 10126 Torino (fax 011-655306).

ISABELLA LATTES COIFMANN
L'intelligenza degli animali
pp. VIII-152
con 80 figure nel testo, L. 25.000

PIERO BIANUCCI
Piccolo, grande, vivo.
Storie di quark e di galassie, di uomini e altri animali
pp. X-198, L. 25.000

ENRICO STELLA
Elogio dell'insetto
pp. XIV-214
con 65 tavole fuori testo a colori, L. 30.000

ALDO ZULLINI
I giochi della natura.
L'evoluzione all'opera
pp. XIV-106
[redacted] 12 figure nel testo, L. 20.000

ULRICO DI AICHELBURG
Batteri e virus.
Dalla peste all'Aids
pp. VIII-192, L. 28.000

TULLIO REGGE
Gli eredi di Prometeo.
L'energia nel futuro
pp. X-158
con 8 figure nel testo, L. 22.000

PIERO SCARUFFI
La fabbrica del pensiero.
Nuove frontiere dell'intelligenza artificiale
pp. XVI-168
con 25 figure nel testo, L. 25.000

ELISABETTA VISALBERGHI
Storie di scimmie
pp. XII-180
con 12 tavole a colori nel testo, L. 30.000

ULRICO DI AICHELBURG
Rivoluzioni della medicina nel XX secolo.
Dai trapianti all'ingegneria genetica
pp. VI-198, L. 25.000

I LIBRI DE LA [redacted]

I VOLUMI DE «LA STAMPA», DISTRIBUITI DA RCS [redacted] E GRANDI OPERE, [redacted] IN VENDITA PRESSO LE MIGLIORI LIBRERIE

[redacted]

La prima delle liguri è Cervo, settima, seguita da Bonassola, quindicesima

«Chiavari fanalino di coda»

Ecosistema [redacted] Legambiente boccia il Levante. Nella graduatoria delle 139 località balneari la città dei portici è al 127° posto. Meglio hanno fatto Rapallo (110ª) [redacted] Lavagna (94ª)

[redacted] Le amministrazioni comunali di Varazze, Cogoleto, Arenzano, Bogliasco, Zoagli, Lerici e Monterosso al Mare si sono dimostrate reticenti, non hanno voluto fornire ai cittadini un'informazione completa e trasparente sulla realtà ambientale del proprio territorio. La denuncia arriva da Legambiente, che ha presentato ieri la seconda edizione di Ecosistema vacanze, [redacted] rapporto su 139 località balneari italiane valutate in base alla qualità ambientali e all'offerta turistica. Varazze e gli altri Comuni sono stati «rimandati a settembre».

I parametri usati per queste pagelle rientrano in 8 grandi gruppi: ciclo delle acque, mobilità, ciclo dei rifiuti, servizi balneari e turistici, qualità dell'ambiente costiero, qualità urbana, grado di affollamento estivo. A questi si aggiungono il giudizio dei turisti, [redacted] tervistati durante l'edizione '96 di Goletta Verde, e le valutazioni delle strutture locali [redacted] Legambiente. Il tutto viene sintetizzato nell'attribuzione degli «smile», da una [redacted] quattro faccine ridenti.

Se Cervo, perla del Ponente ligure, brilla al settimo posto [redacted] classifica, [redacted] Levante vede clamorose bocciature. L'ultima della classe [redacted] Chiavari, al 127° posto, quindi nel gruppo delle otto località fanalino di coda, contrassegnate con un solo «smile». La cittadina paga, secondo Legambiente, lo scotto [redacted] aver cancellato gran parte delle proprie spiagge sostituendole con [redacted] mega-porticciolo. Inoltre, soffrendo da tempo le contraddizioni delle grandi mete turistiche liguri esplose negli Anni '60 e '70, ovvero incidenza di seconde case, fenomeni di erosione della costa molto sviluppati, comincia ora a patire anche i problemi tipici delle città capoluogo [redacted] provincia, come alta intensità di traffico, incidenti stradali, [redacted] dotazione [redacted] servizi balneari e turistici.

Bagnanti sulla spiaggia di Riva Trigoso: per Legambiente Sestri è ventesima [BARNI]

Rapallo [redacted] 110° posto per la concentrazione record di posti barca, le oltre 12 mila seconde case, i tre bagnanti ogni 10 metri quadrati di spiaggia.

Galleggia [redacted] metà classifica Portofino, cinquantatreesima: pochi incidenti stradali ed aree pedonali lungo tutto l'arco dell'anno, ma una popolazione che in estate è quasi 10 volte quella dei residenti [redacted] un'altissima produzione pro capite di rifiuti.

Questa la classifica del Levante ligure: al 15° posto Bonassola per buona dotazione di servizi, mare balneabile, poche seconde case, ma poche centinaia di metri di spiaggia libera sul totale a disposizione della cittadina; al 19° Deiva per una buona rete fognaria e depurazione, mare balneabile, basso affollamebto turistico, ma produzione di rifiuti molto alta [redacted] raccolta differenziata trascurabile; al 20° Sestri Levante per contenuta produzione pro-capite [redacted] rifiuti, oltre il 10 per cento [redacted] raccolta differenziata, ma densità edilizia molto alta; al 25° Levanto per ma[redacted] balneabile, meno di 1000 presenze medie giornaliere durante l'estate, ma solo 20 residenti su 100 allacciati al depuratore, al 33° Portovenere per le sole 700 seconde case e pochissimi incidenti stradali, [redacted] consumi d'acqua molto alti.

In classifica anche Moneglia, 37° posto, Camogli, 53°, Santa Margherita Ligure, al 60°, Framura, 60°, Vernazza, 70°, Lavagna, 94°, Sori, 109°.

«In Liguria è ancora possibile garantire un'offerta turistica degna di questo nome - ha dichiarato Marco Seveso, presidente regionale di Legambiente, riferendosi anche al Ponente - ma temiamo la trasformazione dei prossimi anni, l'attuazione dei progetti di espansione edilizia e la realizzazione [redacted] infrastrutture turistico-sportive presenti nei piani regolatori».

Alessandra Pieracci

Sestri: singolare proposta dell'ex sindaco Traversaro

Inceneritore, una follia «Deve pensarci Genova»

SESTRI LEVANTE. Quando la questione dell'impianto di incenerimento dei rifiuti urbani del Tigullio stava assopendosi, almeno nell'interesse degli abitanti del comprensorio, ecco levarsi un'altra [redacted] contro l'impianto, [redacted] contro l'ipotesi di costruirlo [redacted] Costello dei Bussi [redacted] ha indicato l'Università di Pisa e come [redacted] procedendo il Consorzio Tigullio [redacted]. La voce contraria è quella di Giovanni Traversaro, ex sindaco di Sestri Levante e attualmente consigliere comunale. Traversaro si chiede: «Quale turismo per il Tigullio? Mare balneabile o megaimpianto di smaltimento?». Secondo il consigliere, il Piano regionale di smaltimento dei rifiuti solidi urbani è inattuabile e di vecchia concezione: «Lo dimostra il fatto - spiega - che in tanti anni in Liguria [redacted] mai stato costruito alcun impianto previsto da questo piano».

Ma il piano è tuttora in vigore e, ammette lo stesso Traversaro, continua a prevedere che il Tigullio e il suo entroterra (denominato sulla carta «Ambito C») si deva smaltire i rifiuti in [redacted] propria con un impianto da realizzarsi sulle prime pendici del Bracco. «Follia» taglia [redacted] Traversaro, poi aggiunge che bisogna rivedere completamente questo piano regionale, ormai, superato che aveva individuato l'ambito C del Tigullio in funzione della costruzione di una discarica (sempre sul Bracco in zona Gavornie) ritenendone [redacted] dimensioni idonee in base alla qualità di rifiuti prodotti.

L'ex sindaco Giovanni Traversaro

Poi, considerando che per inviare i rifiuti all'impianto di termodistruzione bisogna prima effettuare la raccolta differenziata, che [redacted] diminuisce la quantità, Traversaro sostiene che «la dimensione minima per realizzare un impianto è quella provinciale. Pertanto oggi - aggiunge il consigliere - nell'interesse di tutti, anche della regione e della provincia, si deve costruire un impianto per tutta la provincia di Genova e non si deve più pensa[redacted] ad un impianto per il Tigullio come ottusamente continua a prevedere l'anacronistico Piano regionale».

Traversaro semplifica [redacted] cose con questa considerazione: «Siccome il Tigullio deve fare turismo, non può pensare di smaltire i rifiuti di [redacted] la Provincia di Genova». Il ragionamento fila come l'olio, però non ci si chiede che cosa [redacted] penserebbero gli abitanti o gli amministratori comunali della zona dove si dovrebbe costruire l'impianto a valenza provinciale. Traversaro spiega: «La città di Genova ha settecentomila abitanti ed è quella che produce più rifiuti di [redacted] la regione, quindi deve trovare il sito idoneo sul suo territorio, anche per non fare viaggiare la sua grande quantità di rifiuti esasperando i costi di smaltimento e soprattutto l'impatto ambientale».

Traversaro non lo dice esplicitamente ma pare di capire che Genova potrebbe o dovrebbe accettare i rifiuti del Tigullio «intanto lei ne produce già tanti» e non ha ambizioni turistiche. Infatti Traversaro conclude: «è assolutamente anacronistico pretendere che oggi il Tigullio si faccia carico di risolvere lo smaltimento dei propri rifiuti costruendo un megaimpianto con il rischio che successivamente, per rendere l'operazione conveniente ma anche perché altri impianti non ne costruiscono, si debbano smaltire anche i rifiuti di tutta la provincia [redacted] Genova [redacted] addirittura [redacted] di tutta la regione». In parole povere: nel Tigullio no, a Genova andrebbe bene.

[redacted]liano Vignolo

I rapinatori hanno «lavorato» con calma, approfittando dell'orario di chiusura

Recco, gioielliere imbavagliato

Tre malviventi sono entrati intorno a mezzogiorno in un'oreficeria di via Roma e hanno sequestrato il titolare, la moglie e [redacted] rappresentante. Li hanno legati [redacted] chiusi nel retro, poi hanno ripulito il negozio

RECCO. Ieri poco dopo mezzogiorno tre persone [redacted] entrate nella gioielleria «Fratelli Stradella» in via Roma [redacted] hanno compiuto una rapina imbavagliando prima il titolare e altre due persone. I tre, d[redacted] uomini e una donna, [redacted] entrati a viso scoperto e appena dentro l'oreficeria hanno tirato fuori le armi dichiarando subito le loro intenzioni. In quel momento nella gioielleria c'erano il titolare Umberto Stradella, la moglie e un rappresentante di preziosi che stava mostrando il campionario e parlando con i due proprietari. Prima di agire i tre rapinatori hanno legato marito, moglie [redacted] rappresentante quindi li hanno sospinti nel re[redacted] del negozio.

Con tutta calma sono stati riempiti due sacchi con gioielli, oro, argenteria, monili e quanto era esposto nel negozio. I tre sequestrati non hanno potuto reagire e neppure vedere quanto stava accadendo nella gioielleria: hanno capito che tutto era finito quando da negozio non è più arrivato nessun rumore. Intanto i tre rapinatori sono usciti e si sono allontanati indisturbati. L'ora [redacted] chiusura dei negozi ha giocato in loro favore tanto durante la rapina, compiuta in un momento in cui nessun cliente è entrato, quanto per la fuga che sicuramente sarà avvenuta con calma per [redacted] destare sospetti.

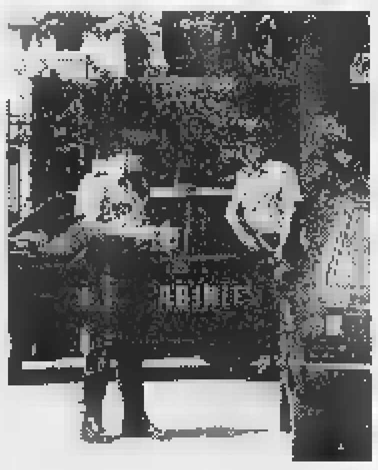

Controlli senza esito dopo la rapina

I due titolari della gioielleria e il rappresentante sono rimasti a lungo chiusi e imbavagliati nel retro: nessuno dei passanti poteva immaginare quanto stava accadendo oltre le vetrine della centralissima gioielleria. Con molta difficoltà il titolare è riuscito a liberarsi e, [redacted] sotto shock, a dare l'allarme. Sul posto sono intervenuti immediatamente i carabinieri della Compagnia di Santa Margherita che hanno effettuato [redacted] serie di controlli stradali ma dei tre rapinatori nessuna traccia. Potrebbero avere imboccato l'autostrada o una delle altre tre strade in uscita da Recco: verso Uscio e l'entroterra, verso [redacted] Genova o il Levante. Non è ancora noto il valore della merce rubata ma sicuramente [redacted] tratterrà di una buona manciata di milioni. I carabinieri di Santa Margherita durante tutto [redacted] pomeriggio hanno continuato le indagini. Considerando che i tre rapinatori hanno agito a volto scoperto si può ipotizzare che si tratti di persone giunte da lontano. [g. vi.]

[redacted]

PI[redacted] LI[redacted]

Operaio di 42 anni precipita in un cantiere edile

Davide Moretti, operaio edile, 42 anni di Colonio Alsero (Bergamo), ieri [redacted] caduto dall'impalcatura che stava smontando in una casa in ristrutturazione. E ricoverato al San Martino; ne avrà per 60 giorni per la frattura di una gamba. [g. vi.]

[redacted]

Il Comune vuol vendere [redacted]li edifici scolastici

Oggi alle 15,30 si riunisce il Consiglio comunale; [redacted] discute della vendita degli edifici scolastici di Ne, Pontori, Frisolino e Nascio e della convenzione [redacted] l'Iacp per la costruzione di un ufficio speciale. [g. vi.]

CHIAVARI

Un incontro sui problemi di commercio [redacted] artigianato

Domani mattina alle 10 all'auditorium di piazza San Francesco, si discuterà dei problemi del commercio e dell'artigianato in un incontro con l'on. Antonio Mazzocchi responsabile ufficio commercio di Alleanza Nazionale. [g. vi.]

SESTRI LEVANTE

Navigazione da diporto [redacted] e aggiornamenti

Questa mattina alle 10 presso [redacted] Yacht club in un incontro [redacted] il Comando Compagnia dei carabinieri si parlerà dei problemi della navigazione da diporto e degli aggiornamenti delle normative. [g. vi.]

FAVALE DI [redacted]

Italiani all'estero, domani si celebra la «giornata»

Domani si celebra la Giornata degli italiani all'estero; una manifestazione organizzata dal Comune e dai Liguri nel mondo. Dopo la messa il ritrovo è sulla piazza del monumento all'emigrante. [g. vi.]

RAPALLO

Palio marinaro dei Sestieri davanti al lungomare

Domani [redacted] svolgerà davanti al lungomare il palio marinaro dei sestieri. Gli equipaggi vestiranno i colori dei sei antichi rioni di Rapallo. [g. vi.]

Boero Spa distribuisce [redacted] dividendo di 150 lire

Costa Crociere, bilancio ok arrivano i nuovi azionisti

GENOVA. I nuovi azionisti della Costa Crociere, passata alla statunitense Carnival e alla britannica Airtours, hanno fatto ieri [redacted] loro ingresso ufficiale in occasione dell'assemblea di approvazione [redacted] bilancio 96, chiuso con un utile di 88,5 miliardi e un fatturato a livello consolidato di 1106 miliardi. Alle azioni di risparmio sarà assegnato il dividendo minimo di 75 lire. Il fatturato del primo bimestre 97 [redacted] stato di 167,7 miliardi contro [redacted] 155,6 dell'anno precedente. Riconfermato presidente Nicola Costa. Il nuovo vertice, ridotto da 15 a [redacted] membri, ha designato nel comitato esecutivo Micky Arison, Howard S. Frank, David Crossland, Harry Coe, Nicola Costa e Giovanni Nardulli, mentre gli ex amministratori delegati Franco Pellicari [redacted] Alfredo Rossi continueranno la loro opera all'interno della società. Nel 96 sono stati trasportati 361 mila 955 passeggeri, rispetto ai 298 mila 683 del 95. Il coefficiente [redacted] occupazione delle navi è passato dal 92,9% dell'anno precedente al 95,7 del 1996. La capogruppo Costa Crociere Spa ha realizzato [redacted] fatturato di 958,4 miliardi e [redacted] utile netto di oltre 110 miliardi.

Approvati ieri anche relazione [redacted] bilancio della Boero Spa. Decisa la distribuzione di un dividendo di 150 lire per azione. Il fatturato consolidato è salito [redacted] 128 miliardi di lire dai 119,9 del 95, miglioramento attribuibile [redacted] settori Marina [redacted] Yachting. L'utile netto consolidato è cresciuto nel [redacted] 29 [redacted] milioni.

E' sempre di ieri la notizia [redacted] joint venture costituita dalla Premuda Bulk Ldt (controllata da Premuda Spa di Genova e Duferco Sa di Lugano) [redacted] Rondeau Holding Ag: la United Bulk Carriers International [redacted] Panama. [a.p.]

In progetto [redacted] Rapallo

[redacted] ai all'ospedale [redacted]

S. MARGHERITA. In Consiglio comunale giovedì sera è stato approvato un ordine del giorno sulla realizzazione [redacted] polo ospedaliero del Tigullio Occidentale, che sarà costruito a Rapallo in località San Pietro. L'assessore Claudio Marsano ha evidenziato il clima di collaborazione che si è instaurato tra le amministrazioni per arrivare alla realizzazione del polo ospedaliero [redacted] cui costo [redacted] di circa 51 miliardi. Santa Margherita contribuirà con 10 miliardi acquisendo dall'Usl l'immobile dell'attuale ospedale. Nell'ordine del giorno viene specificato che l'operazione deve comprendere la realizzazione [redacted] S. Margherita di una piastra ambulatoriale. L'ordine del giorno è stato approvato ieri anche a Rapallo, che contribuirà con [redacted] miliardi; 5 miliardi e [redacted] acquisendo l'attuale ospedale, [redacted] cedendo il terreno all'Usl, 10 quale contributo e 1,5 già versati. [g. vi.]

Consorzio Recco Gastronomica — Focaccia col Formaggio di Recco — invernizzi

MAGIE D'ESTATE

RECCO, SOLE, SAPORI E... FOCACCIA COL FORMAGGIO

NEI NOSTRI RISTORANTI DAL 21 GIUGNO AL 21 SETTEMBRE 1997

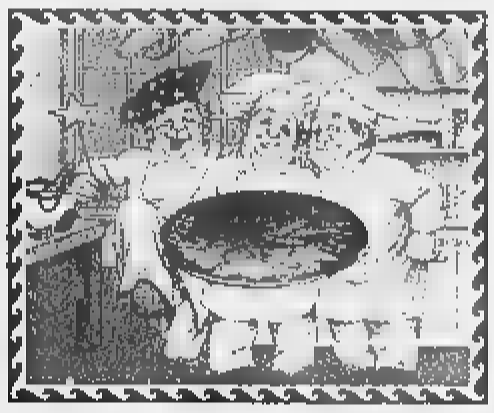

"Autentica Focaccia col Formaggio di Recco"

Piatto Tipico Ligure

Dessert

Lit. 25.000 [redacted] persona escluse bevande.

RISTORANTE ALFREDO — LA BARACCHETTA DI BIAGIO — RISTORANTE MANUELINA — RISTORANTE LA GIARA — RISTORANTE DA Ô VITTORIO — FOCACCERIA MANUELINA — RISTORANTE DA LINO — RISTORANTE VITTURIN

Ogni giorno troverete nei nostri ristoranti la proposta del [redacted] "Magie d'Estate", che quotidianamente varierà nel suo piatto tipico, comunque ricco e gustoso, come nel [redacted] dessert, [redacted] sempre a sole 25.000 Lire per persona [redacted] l'inimitabile Autentica Focaccia col Formaggio di Recco.
Ancora una volta un'iniziativa che ci vede [redacted] alla valorizzazione delle nostre tradizioni gastronomiche, che ogni giorno trionferanno nel "Piatto Tipico Ligure", con quei sapori, aromi [redacted] profumi che tanto distinguono la nostra [redacted] cucina ligure.

È un'iniziativa patrocinata da

Comune di Recco — ASCOM

La Stampa 1996 in CD-ROM — tutto LA STAMPA Compact — per informazioni NUMERO VERDE 1678 - 02005

I soldati di guardia li hanno individuati e messi in fuga. Avevano scavalcato il muro di cinta

Un «dormitorio» abusivo in caserma

Extracomunitari scoperti all'interno della Piave

ALBENGA. Volevano cercare di trasformare in dormitorio abusivo parte della caserma «Piave» via Tiziano. O forse, più semplicemente, pensavano di riuscire a rubare qualche cosa di prezioso. Di certo c'è il fatto che mai prima d'ora la microcriminalità aveva però osato tentare entrare all'interno di un presidio militare. Ci hanprovato, ieri notte, un gruppo di extracomunitari, probabilmente algerini, che sono riusciti a scavalcare il muro di cinta che dà verso il mare, proprio accanto alla porta carraia.

I militari di guardia hanno sentito rumori sospetti e si sono avvicinati. Hanno visto, nel buio, delle ombre cercare di avvicinarsi ad uno degli edifici da tempo dismessi. La caserma, infatti, da quasi dieci anni non è più operativa ma viene utilizzata per il suo moderno poligono sotterraneo e per ospitare qualche reparto del battaglione «Puglie» di stanza alla caserma «Turinetto».

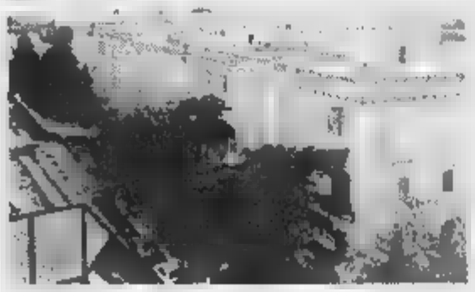

La caserma Piave è nel mirino degli algerini che vogliono trasformarla in dormitorio

I militari di guardia hanno intimato l'alt agli intrusi, tre o quattro persone, minacciando di sparare se non si fossero fermati. Gli extracomunitari, anziché fermarsi, hanno raggiunto nuovamente il muro di cinta e sono riusciti a scappare. Nessun colpo è stato esploso dai soldati. Contemporaneamente alle ricerche degli extracomunitari all'interno della caserma in via Tiziano sono arrivate le auto dei carabinieri di Albenga avvertiti dall'ufficiale di picchetto. Le ricerche degli algerini sono state estese anche alla parte esterna del presidio, sono stati effettuati controlli anche nella vicina fabbrica dell'olio, dei dormitori abusivi «storici», senza però nessun risultato. Gli extracomunitari sono dileguati nel buio.

Dopo il tentativo di irruzione alla «Piave» i turni di guardia stati potenziati nel timore che altri extracomunitari possano tentare, nei prossimi giorni, di entrare all'interno e trovare rifugio in una delle tante palazzine inutilizzate. Ieri mattina tutti gli edifici e i magazzini sono stati controllati per verificare che all'interno non ci fossero abusivi. Non stata trovata nessuna persona qualche oggetto rinvenuto ha fatto supporre che qualcuno, in passato, si sia potuto introdurre abusivamente nella caserma di via Tiziano e passarci la notte senza che nessuno se ne sia accorto.

Stefano Pezzini

NOTIZIE FLASH

MILLESIMO

Decreto Ronchi sull'Acna Summit Comunità montana

Summit sull'Acna convocato dalla Comunità Montana Alta Val Bormida, ieri, alle 17, a Millesimo. L'incontro, al quale sono stati invitati i sindaci e i rappresentanti sindacali, verteva sullo scenario prospettato dal decreto Ronchi contro il quale si erano schierati stessa Comunità Montana e tutti i 18 sindaci della valle, chiedendo alla Regione di «valutare la possibilità di impugnare il provvedimento». **[m. c.]**

CAIRO M.

La variante del Vispa approvata dall'Anas

Il vice presidente della Regione, Graziano Mazzarello, dopo colloquio con presidente dell'Anas, D'Angiolino, ha noto che la pratica per la variante di Vispa è all'ufficio contratti dell'Anas. Nella prossima settimana sarà pubblicato il bando d'appalto. **[m. c.]**

ALBENGA

L'acqua sarà cara grazie all'accordo Amga

Acqua potabile meno cara da martedì prossimo ad Albenga. Il prezzo al metro cubo varierà dalle attuali 868 lire a 612 lire. Il ribasso è stato reso possibile grazie ad un accordo stipulato fra Comune e Amga. **[r. ar.]**

FINALE L.

L'inventore Parodo oggi a Retequattro

Giovanni Parodo, inventore di Finale Ligure, partecipa oggi al programma televisivo di Retequattro «Casa per casa» in onda dalle 9 alle 12. Parodo ha inventato, fra l'altro, il gommone a vela. **[a. r.]**

FINALE L.

L'ingegner Ermanno Sacchi trasferito dalla Piaggio

L'ingeniere Ermanno Sacchi lascia la Piaggio Aeronautica per un'altra destinazione. Sacchi, residente a Vado, era fra l'altro la mente del polo informatico della fabbrica. **[a. r.]**

Nel Milanese

Rapinano una banca: 2 arrestati

ALBENGA. Due giovani, Gianluigi Colli Vignarelli, 32 anni, operaio di Albenga, con un precedente per rapina Mario Arecco, 35 anni, operaio di Savona, pregiudicato per furto, stati sorpresi dagli agenti del commissariato di polizia di Sesto San Giovanni mentre stacompiendo una rapina alla filiale del Credito Valtellinese in via Savi Sesto San Giovanni.

I due malviventi sono stati bloccati e arrestati. Verso le 13 i due, a volto scoperto e armati di due coltelli, hanno fatto irruzione nella banca intimando ai dipendenti di consegnare i contanti. Una donna all'esterno dell'istituto di credito ha notato la loro presenza e ha telefonato al 113. Una volante si è precipitata sul posto riuscendo a sorprendere i rapinatori ancora in banca. Nel loro zainetto avevano già messo 3 milioni di lire di bottino.

Luigi Colli Vignarelli è molto conosciuto ad Albenga. Quattro anni fa era stato arrestato per rapina. Aveva messo a segno alcuni colpi in banche e gioiellerie della Riviera perchè, senza lavoro, doveva mantenere famiglia. Da poco tempo, infatti, si era sposato e la moglie aspettava un figlio. Anche per questo motivo durante il processo aveva avuto condanna lieve. Colli Vignarelli è il figlio di un artigiano orafo stimato e impegnato nel sociale. Dopo aver frequentato l'oratorio parrocchiale aveva conosciuto personaggi che lo hanno portato su un percorso di vita costellato di furti e rapine. Dopo la condanna inflittagli dal tribunale di Savona, però, giovane sembrava essere cambiato. Ieri l'arresto per l'ennesima rapina fatta, questa volta, in Lombardia. **[m. br.]**

Ladri scatenati

Due furti milionari in Riviera

Ondata di furti nelle case della Riviera

FINALE L. I furti sono diventati quasi «calamità» a Finale Ligure. Due gli episodi denunciati nelle ultime ore ai carabinieri. In via Madonna i ladri, forse nomadi, hanno svaligiato un alloggio, in un condominio, affittato da una turista di Bergamo di 35 anni. Alla donna sono stati portati via soprattutto oggetti in oro per un valore di mercato di circa 50 milioni. I ladri hanno agito in pieno giorno violando una finestra. Chi al mare e lascia i preziosi a casa corre dei seri rischi. Ma anche chi porta con se contanti e gioielli subisce la stessa sorte. Ne sa qualcosa Maria Orlando di Milano. Alla donna è stata rubata la borsetta sul mercato di giovedì mattina. Conteneva contanti e preziosi per quindicina di milioni.

Ad Albenga, invece, furto da 80 milioni nell'appartamento di Claudio Lardel, 60 anni, residente in viale Dalmazia 180. Alla donna i ladri hanno sottratto contanti, ceramiche preziose libretti al portatore. I malviventi sono entrati nell'appartamento della donna forzando la porta d'ingresso. **[a. r.]**

Cairo: ma i carabinieri chiedono collaborazione

Meno furti negli alloggi rispetto allo scorso anno

CAIRO M. Allarme furti in Val Bormida. Dopo un periodo di relativa tranquillità, i topi d'appartamento hanno ripreso scorrazzare. Ma attenti a parlare di «fenomeno»: il comandante della Compagnia carabinieri di Cairo, tenente Notari, sottolinea che «si tratta di isolati» e, pur riconoscendo che «ultimamente, si è registrata una certa ripresa di questi reati», rimarca anche, dati alla mano, che «i furti in Val Bormida sono diminuiti del 50% rispetto allo scorso anno».

Ma è anche vero che, nei giorni scorsi, si è registrata un'ulteriore impennata di «casi isolati», tanto che alcuni commercianti di Carcare osservano: «I pregiudicati o, comunque, le persone sospettabili non sono certo molte in Val Bormida. Possibile che i carabinieri non riescano a tenerle d'occhio?». Il tenente Notari osserva: «I controlli ci sono, sono costanti ed effettuati con la

Il tenente Nicola Notari comandante la Compagnia carabinieri di Cairo M.

dovuta discrezione. Piuttosto dovrebbe esserci più collaborazione proprio dalla popolazione».

I ladri agiscono spesso a colpo sicuro, segno di precedenti sopralluoghi, per cui «quando ci si accorge di atteggiamenti o presenze sospette, sarebbe utile che i cittadini ci avvertissero, magari segnandosi il numero di targa dell'auto sospetta». Più collaborazione dalla gente, in-. **[m. ca.]**

Progetto del Comune

Carcare, cantiere da 2 miliardi lungo don Minzoni

CARCARE. Un accordo di programma fra il Comune di Carcare e l'amministrazione provinciale per la realizzazione della variante che, attraverso la piana del Mulino, collegherà la zona del ponte autostradale largo don Minzoni.

Il progetto, costo circa 2 miliardi e mezzo, dovrebbe essere realizzato a partire dal '98. Di questo sarà chiamato a discutere il Consiglio comunale in programma lunedì prossimo.

All'ordine del giorno, inoltre, il conto consuntivo, la variante al piano regolatore per località Cornareto, una serie convenzioni alcuni interventi.

Infine, il sindaco Franco Delfino sarà chiamato a rispondere a tre interrogazioni presentate dal consigliere di minoranza Furio Mocco in relazione al depuratore consortile di Dego, all'Italiana-Coke e al piano territoriale di coordinamento. **[l. b.]**

Per le giovanili

La Carcarese stringe un patto con il Genoa

CARCARE. Gemellaggio fra la Carcarese e il Genoa. L'accordo verrà notificato lunedì in un incontro che si svolgerà a Carcare fra i dirigenti della società bianco-rossa e quelli del Grifone. Spiega il responsabile del settore giovanile del Genoa, Maselli: «Lo scopo della collaborazione sarà quello poter seguire e migliorare i ragazzi dei vari settori giovanili. Contiamo su una fattiva cooperazione a iniziare già dalla prossistagione calcistica». Aggiunge il neopresidente della Carcarese, Marco Longagna: «La nostra è una società che ha voglia di far bene e tutto questo è organizzzato per mantenere vivo un buon settore giovanile. Sarà nostra cura fare conoscere agli sportivi carcaresi il bilandi questa collaborazione in maniera tale da riavvicinare ai settori giovanili quanti, per vari motivi, avevano pensato di abbandonarli». **[l. b.]**

COMUNE DI CALIZZANO

Via S. Rosalia n. 4 - 17020 Calizzano tel. (019) 79603 - fax (019) 79283

Estratto di avviso di gara

Il Comune di Calizzano (SV) deve procedere all'appalto del seguente lavoro
1) Lavori di accorpamento scuole elementari e medie del capoluogo. Importo a base d'asta £. 316.223.000 - Categoria A.N.C. n. 2. L'opera è finanziata con mutuo Modalità di gara, gara a mezzo licitazione privata con il sistema di cui all'art. 21 comma 1 della legge 11.02.94 n. 109, come modificato dall'art. 7 del D.L. 03.04.95 n. 101 così convertito in legge 02 giugno 1995 n. 216 con il metodo del massimo ribasso mediante offerta sull'elenco prezzi. Per partecipare alla gara le imprese interessate dovranno far pervenire al seguente indirizzo: Comune di Calizzano via S. Rosalia 4, non più tardi di 15 (quindici) giorni dalla data di pubblicazione del bando domanda in carta legale con la quale si chiede di essere invitati alla licitazione corredata del certificato di qualificazione A.N.C., anche in copia, relativo alla categoria prevalente della gara e per l'importo previsto. Le richieste d'invito dovranno pervenire all'indirizzo di cui sopra entro le ore 13.00 del lunedì luglio
L'edizione integrale dell'avviso di gara è disponibile presso l'Ufficio Segreteria di questo Comune.
Calizzano li 28 giugno 1997

IL RESPONSABILE DEL PROCEDIMENTO — Roberto Riella
IL SINDACO — Giuseppe Tino

LIQUIDAZIONE TOTALE
per ampliamento locali
dal 14 giugno
Vasto assortimento su cerimonia

UOMO
MARZOTTO
SAN REMO
TRUSSARDI JEANS

COLLEZIONI AUTUNNALI
MOLINARI
abbigliamento

DONNA
MARELLA
PERSONA
TRUSSARDI SPORT
M.K.

cairo montenotte via f.lli francia 4 telefono 019/50.49.55

arsal
ARGENTERIE SACCO
1915 IN
VIA GALIMBERTI 44, TEL. 0131.226633
LAMPADE

arsal
ARGENTERIE SACCO
DAL 1915 IN
VIA GALIMBERTI 44, TEL. 0131.226633
LAMPADE

Mare mosso e vento violento hanno ostacolato la prima prova di Alassio

Off-shore, burrasca sull'Europeo

Uno scafo ha rischiato il naufragio

ALASSIO. Il cattivo tempo e le condizioni del mare sono stati protagonisti della prima giornata del campionato europeo offshore. Una barca, avendo il suo equipaggio calcolato male la portata di un'onda, è parzialmente affondata è stato in tempo record. Il vento spirava da gradi quando direttore gara decideva di accorciare di giro la competizione. A quel punto imbarcazione della classe 2lt è finita «ingavonata», cioè con la prua completamente . I due occupanti facevano un bagno fuori stagione riportando lievi escoriazioni. Si tratta di Diego Testa Fulvio De Simone, che sono stati prontamente issati a bordo delle barche della giuria e riportati al porticciolo.

Intanto, per timore che la «Ferrari del mare» si inabissasse sono scattati i soccorsi tecnici predisposti dal circolo nautico in virtù dei quali, con una gru, l'imbarcazione è stata riportata proprio sopra lo scafo che è stato «sgottato» e rimorchiato anch'esso in porto.

La prima giornata di gare è stata comunque interessante. Questi gli equipaggi che hanno riportato la vittoria nella prima prova. Classe 2 : Sea Racer 30 (Ken Thorme, Niccolini, Gran Bretagna); classe 3 - 5lt: S9 Nueva Argentina (Scioli e Buzzi, Argentina); classe 3 - 2lt: C32 Mazzuccato Intern. (Bevilacqua, Puccio); classe - 4lt: D1 Uniblock Zanotti (Baroni, De Tommaso).

Il campionato riprende stamane alle 10,30, prova conclusiva disputerà domani (inizio alla stessa ora). [r. sr.]

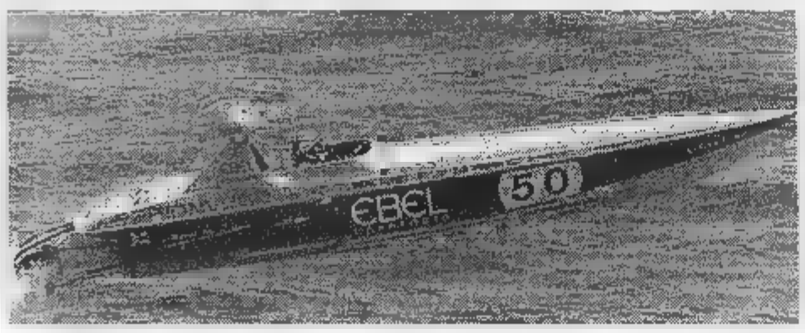

Leggere ferite per l'equipaggio Si riprende stamane

Un motoscafo classe rappresentata nelle acque di Alassio

I BALLETTI

Piove: ouverture al Carlo Felice

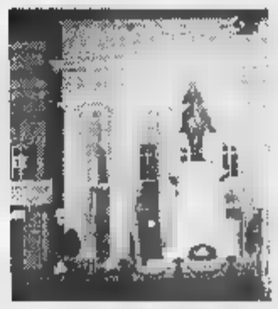

Cambiamento di sede per i Balletti di Nervi. L'apertura del Festival, per il maltempo, si terrà stasera alle 21,30 al Teatro Carlo Felice nei Parchi.

L'inaugurazione ufficiale

Fumetti e sport un successo la mostra di Vado

VADO LIGURE. Una settimana esposizione ha già dimostrato l'apprezzamento del pubblico sottolineato la qualità della mostra: così oggi l'inaugurazione ufficiale per la rassegna che unisce il mito sportivo nel fumetto italiano d'epoca, alla ricorrenza più importante per il Vado Calcio ovvero i 75 dalla vittoria della Coppa Italia.

Il Comune di Vado, con le edizioni Daner di Savona, ricorda l'avvenimento e i campioni di quell'epoca con una grande iniziativa culturale che proseguirà fino al 27 luglio.

Una mostra e un libro, dunque, gli ingredienti della celebrazioni. La rassegna si intitola «Lo sport illustrato» raccoglie fumetti, copertine, figurine dagli Anni 20 a oggi. La mostra viene ufficialmente inaugurata oggi 16,30 a Villa Groppallo. Saranno presenti il sindaco Roberto Peluffo, lo storico del fumetto Claudio Bertieri, i fratelli Voltolini del Club Nostalgia di Torino, i coniugi Scotto del Club Anni Trenta Genova e Alfonso Pichierri della Casa editrice Nerbini di Firenze.

A Vado, Bob Rock «pugile»

Sono esposti 35 pannelli con pagine di giornali fumetti, oltre a personaggi delle comics di oggi. Ci saranno anche tavole originali Guido Crepax Rino Albertarelli, e rare figurine inglesi. Poi, storie illustrate di personaggi Gordon Flash, Topolino e Paperino. Il tutto con il tema conduttore dell'attività sportiva.

A tutti i visitatori viene offerto un bellissimo catalogo a colori che raccoglie esempi dei fumetti più suggestivi.

Sabato prossimo alle 16,30, sempre a Villa Groppallo, la seconda iniziativa: la presentazione del libro «Il grande Vado» di Claudio Caviglia e Nanni De Marco (Daner Edizioni), che ripercorre la storia della conquista della prima Coppa Italia, avvale di un'introduzione firmata da Gianni Minà. Interverrà, oltre agli autori, il vicedirettore di Tuttosport, Darwin Pastorin. [p. p.]

Nomi illustri, del pallone e della tv, stasera in campo per beneficenza a Marassi

E Striscia va contro Genoa-Samp

Collovati, Serena, Gene Gnocchi, Onofri, il Gabibbo

GENOVA. Debutta oggi nel capoluogo ligure il calcio giocato con le discusse nuove regole, ma sono soprattutto i giocatori che alle 20,30, al «Luigi Ferraris» scenderanno in campo a suscitare l'interesse del pubblico e degli sportivi. Dopo la finale torneo fra le squadre della Polizia e dei Vigili del Fuoco (alle 17), ci sarà la finale regionale Aics (ore 19) seguita quindi dall'attesissima sfida tra la compagine mista di Genoa e Samp contro la formazione di «Striscia la notizia».

Si tratta di un nuovo appuntamento con il calcio benefico di simpatica occasione per rivedere, in maglietta calzoncini, i protagonisti di tante serate davanti alla tv. Fra i calciatori professionisti, in attività o ex, scenderanno in campo Collovati, Corradi, Della Bianchina, Ghio, Gorin, Nicolini, Nuciari, Onofri, Romei, Roselli, Signorini diversi altri che si aggiungeranno all'ultimo momento.

Il team della trasmissione di Antonio Ricci (assente) annuncia una formazione così composta: Gene Gnocchi, il Gabibbo, Corrado Tedeschi, Franco Oppini, Stefano Salvi, Edo il «velinone», Aldo Serena, Ivan Capelli, Pierluigi Marzorati, Valerio Staffelli, Maurizio Pistocchi, Dario Ballantini, Mauro Belluggi, Giovanni Galli, le Veline, ma solo in veste di mascotte.

Il torneo è realizzato a favore dell'Associazione Italiana per la lotta al neuroblastoma ed patrocinato dalla Regione Liguria e dalla delegazione regionale del Coni nell'ambito del progetto Sport per tutti.

Lo svolgimento della manifestazione e della partita-clou fra quelli di «Striscia» e la squadra rossoblucerchiata è purtroppo legato all'evolversi della situazione meteo che promette niente di buono. Gli organizzatori confidano, comunque, in tregua della pioggi e in una buona tenuta manto erboso di Marassi. [m. b.]

Fulvio Collovati ora stimato commentatore televisivo ha chiuso la carriera con la maglia del Genoa

Corrado Tedeschi figura le punte di diamante della formazione di «Striscia»

INFORMAZIONE PUBBLICITARIA

LEGGI TRE, PAGHI DUE.

Con l'abbonamento, La Stampa costa solo 1000 lire.
In pratica, ogni tre copie una è gratis.

ABBONAMENTO

COPIE A SETTIMANA	COPIE IN 1 ANNO	PREZZO (L.1000 a copia)
6	308	L.308.000
5	257	L.257.000

ABBONAMENTO SEMESTRALE

COPIE A SETTIMANA	COPIE IN 1 ANNO	PREZZO (L.1000 a copia)
6	154	L.154.000
5	128	L.128.000

ABBONAMENTO TRIMESTRALE

COPIE A SETTIMANA	COPIE IN 1 ANNO	PREZZO (L.1000 a copia)
6	77	L.77.000
5	64	L.64.000

Il giornale viene consegnato tramite posta.

L'abbonamento vi fa risparmiare 500 lire al giorno e vi dà, in più, la garanzia del prezzo bloccato. Come abbonati avrete poi agevolazioni esclusive come sconti speciali sui libri e i CD ROM de La Stampa. Potrete abbonarvi direttamente ai nostri sportelli in via Roma 80 a Torino, oppure tramite bollettino postale sul CCP 7104, mediante bonifico bancario sul conto 12601 dell'Istituto Bancario San Paolo di Torino, sede di piazza San Carlo, indicando per telefono gli estremi della vostra carta di credito TARGA, VISA o MASTERCARD.

LA STAMPA
A conti fatti, abbonatevi.

PER INFORMAZIONI: UFFICIO ABBONAMENTI DAL LUNEDÌ AL VENERDÌ
ORARIO 9-12,30 / 14-18. SABATO 9-12,30 - TEL. 011/6568334-335 - FAX 011/5627958

INFORMAZIONE PUBBLICITARIA

Pamela Prati: la mia pelle è più luminosa con le Prugne della California

Con l'arrivo dell'estate, avere una bella pelle liscia e luminosa è facile, grazie alle Prugne della California, che con il loro contenuto di fibre, vitamine e sali minerali contribuiscono al benessere e all'equilibrio del corpo. Sono appetitose e ricche di energia, ed una prugna ha solo dieci calorie! Dice Pamela:*"Considero le prugne della California un integratore ideale di energia, fibre e vitamine. E' risaputo che sono buone ed aiutano l'organismo, ma forse non tutti sanno che possono abbassare i livelli del colesterolo, rendono la pelle liscia e priva di impurità, e che una prugna ha solo dieci calorie! Le considero un vero alleato per la mia bellezza!"* Le prugne infatti sono molto ricche di fibre, ne forniscono infatti quattro dei cinque tipi necessari all'organismo, contengono importanti vitamine e minerali quali il ferro, il potassio, e non contengono sodio nè colesterolo. Sono quindi un alimento adatto a tutti, ideale per chi vuole mantenersi in forma ed per chi ama vivere in modo ed efficente.

Ogni giorno con La Stampa i «tagliandi sconto» per le maggiori attrazioni della Liguria

Ecco come divertirsi risparmiando

All'Acquario, al parco Le Caravelle, sul catamarano

La Liguria del divertimento costa meno per i lettori de La Stampa. Grazie ai tagliandi pubblicati ogni giorno in questa pagina, infatti, i lettori possono diventare protagonisti dell'estate in Riviera risparmiando. Basta ritagliare i tagliandi pubblicati, seguire le indicazioni riportate e divertirsi. Bisogna sempre utilizzare i tagliandi del giorno stesso e, ovviamente, non sono valide le fotocopie.

Ed acco, da vicino, alcune delle possibilità di divertimento. Ad iniziare dall'Acquario di Genova, la più grande struttura d'Europa dedicata a pesci, anfibi, rettili, mammiferi, uccelli e insetti che popolano le zone marine e acquatiche del globo. Nelle sue quarantotto vasche sono ricostruiti gli abissi e le paludi, gli stagni e il Mediterraneo, l'Amazzonia e il Mar Rosso. Uno spettacolo che quest'anno si è arricchito di una vasca piena di meduse e di una mostra etnografica sulla civiltà precolombiana. I lettori de La Stampa possono visitare l'Acquario risparmiando 2 mila lire e, per i bambini, c'è un simpatico omaggio allo shopping center. Con lo stesso biglietto, inoltre, è possibile ottenere uno sconto di 8 mila lire per visitare il Padiglione del Mare e della navigazione, sempre al porto antico di Genova, dove è allestita la mostra sulla marineria e sui velieri.

Sconti, da 5 a 10 mila lire, anche per le escursioni con il catamarano «Città di Savona» che, ogni giorno, porta turisti e residenti alla scoperta delle Cinque Terre, dell'isola Gallinara, di quella di Bergeggi, di Portofino. Per chi ama, invece, il divertimento puro niente di meglio che una giornata al parco acquatico Le Caravelle di Ceriale. Con il tagliando de La Stampa i bambini entrano gratuitamente e accompagnati da un adulto pagante ed hanno la possibilità di avere sconti al bazar e al self-service.

Stefano Pezzini

PADIGLIONE DEL MARE E DELLA NAVIGAZIONE

Presentando questo coupon alle Biglietterie del Padiglione del Mare e della Navigazione, si avrà diritto allo sconto di Lit. 3000 sul biglietto d'ingresso individuale adulti e ragazzi.

SABATO GIUGNO 1997

ACQUARIO DI GENOVA

Presentando questo coupon alle Biglietterie dell'Acquario di Genova, si avrà diritto allo sconto di Lit. 2000 sul biglietto d'ingresso individuale adulti e ragazzi.*

SABATO GIUGNO

Al lunedì utilizzare il tagliando della domenica

LA STAMPA — CENTO CARNEVALE D'EUROPA

Fiori di fuoco

28 GIUGNO 1997

1° Campionato mondiale dei fuochi d'artificio

SANREMO
2-4-6-8-10-12 luglio

Questo tagliando dà diritto a uno sconto di 5 mila lire per la crociera serale sulla motonave Diana II (fuochi d'artificio più giro del golfo di tre ore). Prezzo L. 25 mila più 5 mila e 500 di prevendita. Per la prenotazione dei biglietti Riviera Line, molo di Levante 35, Porto Vecchio di Sanremo. Informazioni al numero 0184/505055. Utilizzare il tagliando del giorno in cui si effettua la prenotazione (ai lunedì quello della domenica). Non sono valide le fotocopie

---

SABATO 28 GIUGNO

COMUNE DI ALASSIO • AGENZIA ECCOCI
LA STAMPA

SCAR del MARE 1997

Referendum tra i lettori per eleggere i «personaggi dell'estate» in Liguria.
Si può votare per una solo o più categorie. Non sono valide le fotocopie.

Bagnino ..... del bagni .....
DJ .....
Gelataio ..... della gelateria .....
Barman ..... del bar .....
Cubista .....
Altro .....

I vincitori saranno premiati ad Alassio durante la consegna degli «Oscar del Mare» alle attività e alle manifestazioni che più hanno caratterizzato l'estate 1997 in Liguria.

I tagliandi dovranno essere inviati o consegnati all'agenzia «Eccoci», via Genova 96- 17031 Albenga (SV)

SABATO 28 GIUGNO

SUMMER DJ'S CONVENTION
in collaborazione con
LA STAMPA

NOMINATION PER IL
DEE-JAY SAVONESE 97

Il mio Dj preferito è

Genere musicale

TUTTI I LETTORI
UNA GIURIA SPECIALIZZATA SCEGLIERA' I 10 MIGLIORI

Inviare i tagliandi in busta chiusa entro il 15/8/97 a:
Mivida Discobeach c/o Bagni Golden
Piazza Ex Stazione Ferroviaria - 17013 Albisola Sup.

NON SONO VALIDE LE FOTOCOPIE

LA SERATA FINALE SI SVOLGERA' AL GOLDEN BEACH IL VII AGOSTO '97 ALLE ORE 21

SABATO 28 GIUGNO

LE CARAVELLE
Tel. 0182/931.755
CERIALE

bimbi e...state con noi

Ingresso gratuito per i bambini fino a 12 anni accompagnato da un adulto pagante il biglietto intero giornaliero presentando questo coupon all'ingresso del Parco. La presente offerta non è cumulabile con altre riduzioni. Utilizzare solo il tagliando del giorno stesso, non quello della domenica. Non sono valide le fotocopie.

Utilizzando il presente tagliando si avrà diritto ad uno sconto del 15 per cento al RISTORANTE SOPRANA e il prezzo-convenzione a 16 mila lire per il pasto (primo piatto, secondo piatto freddo, frutta e bevanda) al self service

---

SABATO 28 GIUGNO 1997

Catamarano CITTA' DI SAVONA

A:
ISOLA DI BERGEGGI - ISOLA GALLINARA;
PORTO ANTICO DI GENOVA - ACQUARIO - PORTOFINO - SAN FRUTTUOSO;
CELLE LIGURE (Vernazza);
MONTEMOGGIO (Vernazza) - PORTOVENERE

Questo tagliando, presentato alle agenzie convenzionate, dà diritto a uno sconto di L. 10.000 (solo adulti) sul biglietto. Per le escursioni alle isole lo sconto è di L. 5.000. Utilizzare il tagliando del giorno stesso in cui si effettua la prenotazione, non sono valide le fotocopie. Al lunedì utilizzare quello di domenica.

PRENOTAZIONI:
Ag. Vidal (019/8386388-9) • SPOTORNO: Ag. Riviera Travel Service (019/745182) • NOLI: Angelo Benedetti (019/748919) • FINALE LIGURE: Turisanvice (019/692275) • PIETRA LIGURE: Ag. L'Orologio (019/616523) • ALBENGA: Jolly Tourist (019/675175-6) • BORGHETTO SS.: Storie di viaggi (0182/950452) • CERIALE: Febbre di viaggiare (0182/932464) • VARAZZE: Ag. Grigaimi (019/934650) • CELLE LIGURE: Bagni Augustus (019/990[illegible]) • MONTEMOGGIO: Ag. Calber (019/563783)

ULTERIORE SCONTO DEL 30% SUL BIGLIETTO D'INGRESSO ALL'ACQUARIO

Il jazz di Romano Mussolini a S. Margherita, poesia al Ducale e cabaret nel Porto Antico

Campopisano, giovani attori crescono

Alla Carignano gli allievi del Piccolo Teatro

LA NOTTE

Inizia questa sera, [illegible] 21,30, la programmazion cinematografica all'arena estiva «Arenzanocinema» con la proiezione del film «Il ciclone», di Leonardo Pieraccioni.
[illegible] Spettacolo [illegible] conversazione poetica, questa [illegible] alle 21, [illegible] Palazzo Ducale, dove è in svolgimento «Genovantasette», Festival Internazionale di Poesia promosso dal Circolo Viaggiatori nel Tempo. Interverranno [illegible] Frédéric-Jacques Temple, Riccardo Hel, Giancarlo Majorino e il gruppo musicale Timet formato da Lorenzo Brusci, Monica Demuru, Mirio Cosottini.
All'arena estiva Nettuno, nel Parco del Palazzo [illegible] Principe, in via Adua, alle 21,30, proiezione del film «L'amore ha due facce», con Barbra Streisand, Jeff Bridges, Lauren Bacall, regia di Barbra Streisand.
Nella Piazza delle Feste dell'Expo, nel Porto Antico, alle 21, spettacolo di musica [illegible] cabaret con il gruppo dei Cavalli Marci diretto da Claudio Rufus Nocera.
Nei Giardini di Palazzo Bianco, alle 21,30, replica straordinaria dello spettacolo del teatro dell'Archivolto «Cuore di comico», con Gabriella Picciau, Giorgio Scaramuzzzino e Ugo Dighero dei Broncoviz.
A Palazzo Tursi,alle 21, concerto del Coro Amici della Montagna che presenterà i brani del nuovo cd «Improvviso».
Nel Chiostro [illegible] Santa Maria di Castello, alle 21,30, ultimo appuntamento con jq rassegna «Sarabanda Festival». In [illegible] lo spettacolo «improvvisando» con Natalia Magni, gli Ugolotti, Giampaolo & Agnese, la Compagnia Lo Schiaffo, Federico Sirianni, Maz Bieselli, Stefano Ciampa [illegible] altri.
Al Baluardo, nel Porto Antico, serata [illegible] Sessanta e Settanta con la band genovese dei Free Birds.
Al Circolo La Cittadella, in vico Cinque Lampadi, alle 22,30, spettacolo musicale «Canzoni, canzoncine [illegible] canzonacce» [illegible] la band di Roberto Marzano e gli Ugolotti.
Alla Sala Carignano, alle 21, saggio degli allievi della scuola di spettacolo del Piccolo Teatro di Campopisano, dal titolo «Il drago». Lo spettacolo è tratto dall'omonima commedia di Eugenij Schwartz, con canzoni e musiche originali di Frederick Loewe. Interpreti: Federico Castellaro, Perla Cecchelani, Marcos Josè Da Silva, Mauro Donnarumma, Simone Fareri, Rita Fiannacca, Giancarlo Gasperini, Gabriele Martinelli, Giovanna Mollea, Cristina Zinnari. La regia è di Mimmo Chianese. Ingresso lire 15 mila (bambini 10 mila lire).
SANTA MARGHERITA. Concerto jazz di Romano Mussolini [illegible] il suo complesso, questa sera, alle 21,30, in piazza Caprera, promosso dall'assessorato alla Cultura del Comune. Ingresso libero.
MONEGLIA. Sedicesima rassegna di musica classica dell'Associazione Musicale Felice Romani, questa sera alle 21,15, nell'Oratorio dei Disciplinanti. Il concerto presenterà musiche di Seicento e Settecento e Moderne di Pasquini, Morricone, Brower, Francoix, Bevilacqua, Bussotti, Vivaldi. Ne saranno interpreti Eleonora Marletta, Gabriella Solari, Cinzia Tavellini, Anna Veschi, [illegible] Aliaj, Roberto Salsedo [illegible] gruppo di musicisti [illegible] Conservatorio Paganini di Genova. **[m. b.]**

Romano Mussolini e il suo complesso si esibiscono stasera in piazza Caprera

Narrativa grafica a S. Maria di Castello

Suoni e terapia, mostra e dibattito al Ducale
Musica dal mare, lunedì concerto all'Acquario

IL GIORNO

Ecco la guida ai principali appuntamenti di oggi nel capoluogo ligure e dintorni.
GENOVA. Al Box Office di Ricordi, in via Fieschi, dalle 11 alle 14 e dalle 15 alle 18 di oggi, ultimo giorno per acquistare i biglietti per il concerto di musica ispirata al mondo animale in programma lunedì alle 18,30, all'Acquario di Genova. L'iniziativa [illegible] promossa dall'associazione Amici dell'Acquario e dalla Filarmonica Genovese.

Nel chiostro di Santa Maria di Castello è aperta [illegible] «Mostra [illegible] narrativa grafica» con la partecipazione di quarantacinque artisti autori di un viaggio nella realtà urbana fra immagini e parole. Al Centro Civico Sestrese «Eugenio Montale» [illegible] aperta [illegible] esposizione [illegible] terrecotte di Amalia Prini. Alla Palazzina San Desiderio, nel Porto antico, grande successo la mostra di [illegible] quarantina [illegible] fotografi di moda tedeschi organizzata dal Goethe Institut di Genova. La rassegna, intitolata «Moda di Foto-Foto di Moda» è aperta dalle 10 alle 19.

A Palazzo Ducale, nella Loggia degli Abati è aperta anche la rassegna «Homo Sonus 1997-Vivere l'Universo dei Suoni». L'iniziativa rassegna è un viaggio all'interno delle sonorità con performance vocali [illegible] strumentali, a cura dell'associazione Italiana di Musicoterapia. Oggi alle 18,30, è [illegible] programma una tavola rotonda coordinata dal patologo Paolo Michele Erede sul tema «Suoni, percezione, emozione, apprendimento».

Sempre Palazzo Ducale, in occasione del Festival Internazionale di Poesia «Genovantasette» sono aperte le mostre «La poesia [illegible] Thomas Hardy negli aquarelli di Federico Palerma e «120 poètes francais d'aujourdui». Nella prima, Federico Palerma ha realizzato diverse opere ispirati dalle poesie di Thomas Hardy. La seconda rassegna rappresenta gran parte della produzione poetica contemporanea in Francia, dagli autori più affermati a quelli «emergenti», attraverso fotografie, scritti e bibliografie. E ancora al Ducale, è aperta la rassegna internazionale di poesia in video «Segnali di fumo» curata da Enzo Minarelli.
RAPALLO. Nel centro del Tigullio, singolare iniziativa dei commercianti di via Mazzini che in questi giorni stanno raccogliendo antiche foto di Rapallo oggetto di una mostra. All'iniziativa è legata una promozione con forti sconti nei vari negozi. Sempre a Rapallo nella sede dell'«Associazione degli Artisti La Galleria», in via Venezia, 107, è stata inaugurata la mostra personale di Filippo Garrone «Fritto misto all'italiana». La mostra di Garrone resterà aperta fino a sabato 5 luglio, tutti i giorni, compresi i festivi, dalle 10 alle 12 e dalle 16 alle 19,30. **[m. b.]**

VITA DI SPIAGGIA

Aspettando il sole, [illegible]

Gli appassionati di meteorologia, quelli «che sanno tutto» sul tempo, dicono che due anni fa giugno è stato piovoso come quest'anno. La considerazione non lenisce il disappunto di chi è arrivato in Riviera per farsi scorpacciate di sole [illegible] di mare. In particolare i bambini sono i più penalizzati dallo stato [illegible] mare che da diversi giorni è agitato. Gli appassionati di tintarella sperano che luglio sia più clemente. **[g. vi.]**

Al Carlo Felice intense pagine di Ciaikovski, di Smetana, di Stravinski e di Borodin

Sinfonica, si chiude in bellezza

Yoav Talmi ha diretto «La danza in concerto»

GENOVA. Si è conclusa, giovedì sera al Carlo Felice la stagione sinfonica del Comunale. Un cartellone che quest'anno ha acquisito un «peso» certamente maggiore rispetto agli anni passati, a conferma dell'impegno che l'Ente lirico sta ponendo nel rilancio delle attività non operistiche.

Un impegno che, pur con alti e bassi, sta dando qualche frutto, anche in termini di presenze. Giovedì, nonostante il tempo poco propizio, la platea era abbastanza affollata.
L'ultimo appuntamento ha costituito un ideale collegamento con il Festival del Balletto. Titolo del programma concertistico, infatti, «La danza in concerto»: una serie di pagine sinfoniche legate, appunto, al mondo della danza.

Sul podio dei complessi del Comunale è salito Yoav Talmi, israeliano dalla solida esperienza maturata soprattutto negli Stati Uniti, [illegible] anche in Europa, dove ha diretto diversi importanti complessi.

Gesto chiaro, preciso, estremamente meticoloso nel fraseggio, Yoav Talmi ha offerto una prestazione certamente interessante che sarebbe stata ancor più lodevole con un maggior numero [illegible] prove a disposizione.

Il programma, in effetti, [illegible] era fra i più facili. Comprendeva pagine di Ciaikovski, di Smetana, di Stravinski e di Borodin. Partiture ricche di colori, [illegible] umori variegati, animate da una ritmica sovente trascinante che rende la lettura alquanto problematica.

Della Ouverture ciaikovskiana «Romeo e Giulietta» Talmi ha colto con intelligenza gli slanci lirici, forse non altrettanto efficacemente gli impeti drammatici.

Vivaci e nitidamente dipanate le «Tre danze» dalla «Sposa venduta» di Smetana, caratterizzate da una genuina [illegible] deliziosa vena popolaresca. Bene orchestra e coro, quest'ultimo chiamato a un breve intervento.

Poi, l'«Uccello di fuoco» di Stravinski, partitura che mette appieno in evidenza la straordinaria capacità del musicista nel maneggiare l'orchestra, separando anche sul piano della scrittura il bene dal male, attraverso campi armonici [illegible] timbrici differenziati.

Talmi ha saputo guidare [illegible] complesso [illegible] fluidità e vigore, talvolta rallentando i tempi, ma ottenendo una esecuzione chiara e ordinata. Infine le celebri «Danze polovesiane» dal «Principe Igor» di Borodin.

Roberto Iovino

MONTALLEGRO

Orchestra del Tigullio

Oggi alle 18, nel santuario di Montallegro, concerto dell'Orchestra del Tigullio, diretta da Danilo Marchello: è il secondo appuntamento in due giorni a Rapallo (ieri sera si è tenuto nella chiesa di San Pietro di Novella) di questa giovane orchestra che si avvale di solisti di valore internazionale come Cristophe Nussbaumer (flauto), Denitsa Kazarova (violino), Riccardo Mascia (clavicembalo) [illegible] Corrado Giuffredi (clarinetto). Saranno eseguiti brani di Bach, Vivaldi, M. von Weber. «I due concerti [illegible] stati organizzati nel quadro di un decentramento culturale e territoriale già in atto dal 1996 - spiega l'assessore alla cultura Roberto Di Antonio. In occasione del concerto i responsabili della Cofasa, la società che gestisce la funivia, hanno deciso di favorire l'accesso del pubblico a Montallegro promuovendo corse supplementari fortemente scontate. Un incentivo in più per una visita al santuario utilizzando l'impianto di funivia che è rimasto l'unico della Liguria. Dalle 14 oggi alle 20, il costo del biglietto sarà ridotto [illegible] 50 per cento. **[g. vi.]**

Tra gli altri ospiti Irene Fargo, Edoardo Bennato, Eugenio Bennato, Riccardo Fogli e i Tazenda

Rapallo protagonista in tv con Mike e Amii

Stasera in onda su Retequattro lo speciale del Premio Andersen

RAPALLO. Torna in tivù [illegible] Premio Andersen. Questa sera e domani, Retequattro manderà in onda lo speciale televisivo condotto [illegible] Mike Bongiorno «Una città per cantare», registrato [illegible] mese fa sul lungomare, nell'ambito della manifestazione promossa [illegible] Sestri Levante [illegible] Genova che si [illegible] snodata attraverso moltissime iniziative dedicate [illegible] grandi e piccini.

La prima parte della trasmissione televisiva andrà in onda alle 22,30, la seconda, domani, [illegible] prima serata, alle 20,40. «Una città per cantare», coprodotta da Media Advert e da Mediolanum Tour, è una lunga passerella di artisti chiamati a concludere l'«Andersen» a Rapallo con tantissimi brani musicali vecchi [illegible] nuovi del loro repertorio. La registrazione ha comportato una lunga no-stop notturna e un grande lavoro preparatorio per trasformare il lungomare rapallese in [illegible] vera e propria «location» tv esterna.

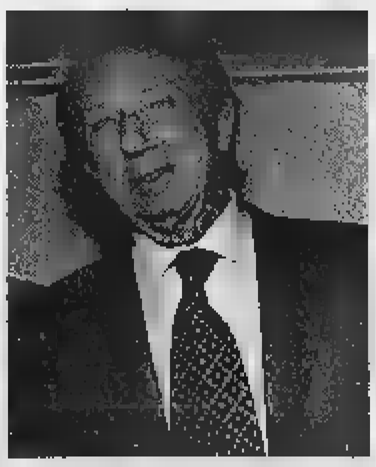

Rapallo: Mike Bongiorno presenta «Una città per cantare» con Amii Stewart

Nel corso [illegible] due puntate [illegible] trasmissione di Retequattro si esibiranno, fra gli altri, Jo Squillo, che ha condotto lo spettacolo [illegible] Mike Bongiorno, Irene Fargo, Edoardo Bennato, Indo, Francesca Alotta, Eugenio Bennato, Dineka, Riccardo Fogli, i Tazenda, Geraldina Trovato, Grazia Di Michele, Mia Molinari, Fausto Leali, Tullio De Piscopo, Amii Stewart, Sabrina Salerno, Silvia Salemi, stefano Zarfati, gli Oro, Alessandro Errico. Inseguita da tempo dagli amministratori rapallesi che per aderire al Premio Andersen hanno impegnato alcune [illegible] naia [illegible] milioni di lire [illegible] «sacrificato», in parte, la rassegna «Il palco sul mare», alla trasmissione [illegible] legate molte speranze di incentivare la promozione turistica del centro del Tigullio.

Speranze che spesso devono fare i conti con la «macchina» televisiva, piuttosto spietata in fase [illegible] montaggio. Si vedrà comunque, questa sera, «quanta» Rapallo sarà rimasta nei nastri e finirà dentro il piccolo schermo [illegible] se la trasmissione sarà aperta da una sigla-cartolina come pro[illegible] dagli organizzatori al sindaco Roberto Bagnasco. E si vedrà anche se, in termini [illegible] ascolti, la scelta si rivelerà azzeccata. **[m. b.]**

Centoquaranta pagine gratuite per vivere la città senza problemi

E ora Genova non ha più segreti

Un vademecum del Comune: servizi e indirizzi

GENOVA. Una guida per [illegible] il funzionamento dell'amministrazione comunale [illegible] degli enti territorial [illegible] per imparare a muoversi con più facilità fra i servizi della rete pubblica.

Il vademecum, che [illegible] chiama appunto «La guida al vostro servizio», è stato realizzato dal Comune di Genova e entro [illegible] mese verrà distribuito in trecentomila copie ai residenti. In 140 pagine, con [illegible] indice alfabetico iniziale, sarà possibile conoscere orari e servizi di tutti gli sportelli e uffici, dalle poste alla sanità, dai servizi per i giovani fino alle attività per il tempo libero: musei, teatri, cinema. Non solo: ci sono tutte le informazioni [illegible] per chi volesse chiedere il rilascio del passaporto, per le [illegible] di separazione, [illegible] divorzio o per la publicazione di matrimonio. E, in vista delle prossime elezioni amministrative, sarà utile sapere quali requisiti ci vogliono [illegible] a chi occorre rivolgersi per poter essere scrutatore di seggio.

La città viene passata al setaccio tenendo in considerazione le esigenze [illegible] giovani e [illegible] giovani, [illegible] disoccupati che de[illegible] inserirsi nelle liste di collocamento e di chi vuole avviare un'attività commerciale.

E' la prima volta che la civica amministrazione fornisce ai cittadini una documentazione così completa e articolata su una serie di opportunità che [illegible] riguardano solo i servizi comunali ma anche le prestazioni offerte da altri enti. In pratica si tratta di una mappa di tutto il territorio comunale dove sono indicati e specificati i diversi uffici aperti al pubblico.

L'opuscolo è stato prodotto in carta riciclata per un costo complessivo [illegible] 700 lire per ogni copia, con il contributo regionale pari al [illegible] della spesa totale.

Nei primi giorni di luglio inizierà la distribuzione da parte di una apposita ditta: «La guida è uno strumento prezioso per i cittadini genovesi perchè li aiuta a districarsi negli uffici dell'amministrazione comunale [illegible] degli altri enti territoriali. E' un volumetto snello e molto pratico che si consulta con estrema facilità - ha dichiarato l'assessore ai Tempi della città Michele Casissa - al suo inter[illegible] sono indicati tutti i servizi con cui i cittadini hanno a che fare, con gli indirizzi, gli orari, i numeri telefonici [illegible] le modalità per accedervi». Anche la parte grafica dell'opuscolo è molto curata: la copertina di sfondo arancione rappresenta [illegible] versione fumetto [illegible] cittadino genovese alle prese con gli uffici pubblici. Le pagine interne rispettano questo clichè per rendere più accattivante la consultazione del volume [illegible] anche più facile, grazie anche alle dimensioni ridotte del formato. **[m. c. c.]**

Antonio
Fontanesi
1818
1882

le mostre della Città di Torino

Città di Torino

Galleria Civica d'Arte Moderna e Contemporanea

numero verde:167-015475

24 Giugno
2 Novembre
1997

Orario: 9 - 19 (lunedì chiuso)

Calcio: si è concluso il tradizionale torneo post-campionato di Genova

Coppa del Sindaco al Ligorna

Un secco 5-2 per i vincitori in finale sul Bogliasco: decisivo Celella, autore di ben tre reti
Il terzo posto alla Sestrese, che ha travolto la Praese. Male le tre compagini del Tigullio

GENOVA. Il Ligorna succede alla Lavagnese nell'albo d'oro della Coppa del Sindaco, aggiudicandosi la finalissima della settima edizione, disputata sul manto erboso di Marassi, con il punteggio di 5-2 nei confronti del Bogliasco. Risultato mai in discussione, con i ragazzi guidati dalla panchina da mister Costa in grado di portarsi sul 3-0 nel primo tempo, per poi allungare nella ripresa e controllare la flebile reazione bogliaschina nei minuti finali.

Brutto infortunio a Devoto, sostituito da Celella, a proprio neo-entrato risulterà elemento determinante, realizzando la tripletta (di Devoto e Cao le altre reti per i vincitori; Alfarone e Mereu all'ultimo minuto per il Bogliasco). I dodici che hanno alzato al cielo il Trofeo sono: Porcù, Maffei, Cao, Danieli, Pastine, Santoro, Devoto, Ferrante, Celella, Susino, Grimaldi, Di Grazia. Senza emozioni anche la finale per il 3° posto: troppo forte la Sestrese per una Praese già soddisfatta di aver potuto calcare l'erba del Ferraris.

7-1 il punteggio: reti Mieli, una Minetto Sisinni per i verdestellati; Martino per i praesi. Tra i cannonieri vittoria di Mereu davanti a Mieli: solo una rete di differenza, proprio quella realizzata dal bogliaschino all'ultimo minuto della finalissima. Nei tornei categoria, vittorie in Prima degli Anni 50 (4-1 alla Goliardica), in Seconda della Croce Verde Bogliasco (7-5 dopo i rigori col Eusebio, 3-3 i regolamentari), in Terza della Valponte (3-2 Meeting). Alla manifestazione han partecipato anche tre società levante, tutte fuori nelle eliminatorie: subito fuori la Samm, un turno in più per Sestri Levante Lavagnese. Per il Tigullio un tornei in tono minore. [g. s.]

Pastine, pilastro del Ligorna

NUOVO CALCIO

Stasera la finalissima

Stasera il «Ferraris» ospita l'ultima fase del Torneo Nuovo Calcio, giocato con l'applicazione innovative regole: rimessa con i piedi, zona del fuorigioco più piccola, «retrorigore» e doppio corner. Incassi a favore della Associazione per la lotta al neuroblastoma, che ha sede presso il Gaslini. Alle 17 finale del gruppo B Polizia di Stato e Vigili del Fuoco. Alle 20,30 clou: finale del gruppo A fra team di Striscia la Notizia e la «mista» Genoa-/Samp. La squadra «televisiva» schiera Gene Gnocchi, Ezio Greggio, Aldo Serena, Ivano Bonetti, Stefano Borgonovo, Maurizio Pistocchi, Dario Ballantini, Edo «Il Velinone», Stefano Salvi, Claudio Lauretta, Corrado Tedeschi, Gianni Fantoni, Valerio Staffelli, il Gabibbo e le Veline come mascotte. I rossoblucerchiati diretti da Franco Viviani avranno Collovati, Corradi, Gorin, Della Bianchina, Ferroni, Ghio, Nicolini, Onofri, Nuciari, Romei, Roselli, Signorini. [d. s.]

Pulce del Tigullio '97: domani si comincia

Chiavari ospita la gara inaugurale, sono al via tutte e otto le società aventi diritto. Il programma

CHIAVARI. Domani prende il via la 24a edizione del Palio Marinaro del Tigullio. Tornano in lizza tutte otto le società che costituiscono l'Associazione Amatori, l'anno scorso si sfiorò l'en plein Portofino unica assente. Il campo di gara, allestito di fronte a piazza Milano sulla passeggiata a mare, ospiterà i gozzi in legno da 22 palmi (circa 5 metri e mezzo di lunghezza) recanti i colori di Sestri Levante, Lavagna, Chiavari, Zoagli, Rapallo, S.Michele di Pagana, S. Margherita e di Portofino. In realtà sulla barca di proprietà del S. Giorgio non gareggia un equipaggio locale bensì fornito dalla Pro Scogli Chiavari che da ben tre anni deve ricorrere ai più disparati escamotage per trovare posto nella competizione. La bloccano la eccessiva rigidità del regolamento (e la mancanza di flessibilità di qualche dirigente dell'associazione). Non si capisce perché non possa esser trovata una soluzione soddisfacente e duratura nei confronti di uno dei pochi club in grado di fornire numerosi atleti a una disciplina in crisi vocazioni.

Sicuramente positivi invece i cambiamenti nel calendario. Si torna a gareggiare all'inizio dell'estate con programma serrato. Dopo Chiavari le altre tre gare si terranno a Rapallo il 6 luglio, a S. Margherita il 13 e a Sestri Levante il 20 luglio.

Dalla prima prova, non preceduta da alcuna gara preparatoria (è saltato domenica scorsa il Palio dei Sestieri di Rapallo), ci attende un quadro valori in campo. Riuscirà l'equipaggio di S. Margherita (Ronci, Magnani, Bozzo, Passalacqua, timoniere Leirotti) a vincere per la quarta volta consecutiva? Programma: alle 16 prima eliminatoria (i primi tre in finale), alle 16,20 seconda batteria, alle 16,40 prova dei gozzi nazionali con equipaggi juniores (Sestri, S. Margherita, Rapallo, Pro Scogli), alle 17,40 finale, alle 18 premiazione. [d. s.]

Appuntamento domani con la prova della World Cup

Monaco è la capitale del triathlon mondiale

MONTECARLO. Tutto è pronto nel Principato per il grande triathlon mondiale. Domani, con la disputa della tappa della «World Cup ITU», una delle undici prove del campionato iridato della specialità, fa la sua irruzione nel regno di Ranieri la più dura e massacrante delle discipline sportive: 1500 metri di nuoto, 40 km in bicicletta ripetendo dodici volte il circuito famoso dalla Formula uno, infine 10 km corsa a piedi un circuito ricavato nell'area portuale. Un menù tipico di questo sport «estremo» che utilizzerà prova monegasca, per le caratteristiche e per le sue distanze misurate quelle olimpiche, come selezione per le Olimpiadi di Sidney del 2000.

All'appuntamento, che scatterà domani mattina alle 10,45 (trasmesso in diretta da Telemontecarlo e ripreso dalla Rai-Tv che ne trasmetterà un paio d'ore in differita, riprende l'avvenimento anche Eurosport, la BBC un canale giapponese riprova del momento magico triathlon che trova sempre più adepti a tutti i livelli), sono stati ammessi dall'I.T.U., la federazione internazionale del triathlon, i migliori 100 specialisti - uomini 40 donne - momento. Alcuni sono autentici fuoriclasse come l'inglese Simon Lessing, tre volte campione del mondo o Chris Mc Cormack, considerato il numero del momnento nella specialità, una sorta di «Ronaldo» del triathlon. Fra i «magnifici cento» presecelti dall'ITU, ci sarà anche un Italiano, Fabrizio Ferraresi, la cui migliore performance a livello internazionale è stato, nel 1994, secondo posto ai campionarti mondiali universitari.

Bruno Monticone

Il Bogliasco tifa Lavagna

Pallanuoto: De Crescenzo & C. sperano nel colpo dei «cugini»

Tempo inclemente, ultime battaglie della pallanuoto minore che potrebbero esser falsate dalle condizioni atmosferiche. Non corrono questo rischio Comer Lavagna Civitavecchia, che affrontano il testa-coda al riparo del «Parco». Condizioni climatiche certo particolari nella vasca scoperta del Lido per l'unico derby ligure della terz'ultima di campionato, Chiavari-Imperia.

Il turno, sempre sulla carta relativamente alla lotta di coda (tre liguri invischiate: Lavagna a 10 punti, Chiavari Sori 9) parrebbe favorire proprio i soresi che, ospitando un Cagliari ormai senza stimoli, devono obbligatoriamente cogliere i due punti. Chiavari-Imperia è invece da tripla, e molto difficile è l'impegno del Lavagna col Civitavecchia. Laziali che due settimane fa al Lido non hanno entusiasmato, vincendo solo grazie ai molti errori verdeblù.

Il Lavagna riuscirà nella sorpresa? Il Bogliasco, alla Usmiani contro Torino, tifa chiaramente per i lavagnesi, sperando di conquistare la vetta in solitario. I bogliaschini si affideranno alle bocche da fuoco, comandate da Rozdestvensky, senza dimenticare che i piemontesi nella vasca amica hanno conquistato sei vittorie su 7 gare, perdendo solo match inaugurale col Bergamo.

Incontri interessati pure in

Marino, punto di forza del Bogliasco

B, con le prime quattro a confronto: Camogli-Arenzano in vetrina, ma importante è il test casalingo (a Sori, comunque) del Rapallo l'emergente Lerici. coda, al contrario, stasera dovrebbe scaturire il primo verdetto, con l'ufficializzazione della retrocessione dello Sturla: un finale amaro per una società dai trascorsi illustri.

Serie C che, sorpresa, propone il Vallescrivia come antagonista più pericoloso della favorita Memeli. La quart'ultima non dovrebbe mutare la situazione: solo fra due settimane, con lo scontro diretto di Ronco Scrivia, sarà possibile capire chi finirà tra i cadetti. [g. s.]

CAMPIONATO EUROPEO
OFFSHORE CUP
CON IL PATROCINIO DI
CIRCOLO NAUTICO "AL MARE" ALASSIO
PROVINCIA DI SAVONA
TROFEO WARSTEINER
CAMPIONATO ITALIANO 1997
Classe 2-3 Offshore
26-29 giugno
Porticciolo «Luca Ferrari»
E' PRESENTE WARSTEINER
IMPORTATE E DISTRIBUITE DIRETTAMENTE IN LIGURIA DA:
NUOVA RIVIERA BEVANDE
ALASSIO
Via Castaldi, 1
Tel. (0182) 472.017 - Fax (0182) 471.378
BANCA CARIGE
Cassa di Risparmio di Genova e Imperia

L'acqua
Sant'Anna
di Vinadio
ha proprietà
disintossicanti.
Bella
scoperta.
SANT'ANNA
di Vinadio
NATURALE
Vi siete mai chiesti perché le sorgenti di Vinadio hanno qualcosa di speciale. Non a caso la Società di Evoluzione incastonata tra rocce, larici ed abeti è meta preziosa, fin dal medioevo, per tutti coloro che desiderano beneficiare delle proprietà terapeutiche di un'acqua pura e leggerissima. Ma se le qualità della roccia non sono una scoperta, la novità è lo stesso un fatto che da oggi non è necessario salire a quota 1500 per bere un sorso di benessere: perché l'acqua di Vinadio l'abbiamo imbottigliata, l'abbiamo chiamata Sant'Anna – come il più alto santuario d'Europa – e l'abbiamo portata nel negozio sotto casa vostra. Vi invitiamo a sorseggiarla, se ancora non lo conoscete. Sarà davvero una bella scoperta.
Acqua Sant'Anna di Vinadio.
Da oggi anche in bottiglia.

CAMPIONATO EUROPEO

OFFSHORE CUP

CON IL PATROCINIO DI

UIM

CIRCOLO NAUTICO "AL MARE" ALASSIO

PROVINCIA DI SAVONA

TROFEO WARSTEINER

CAMPIONATO ITALIANO 1997

Classe 2-3 Offshore
26-29 giugno
Porticciolo
«Luca Ferrari»

E' PRESENTE
WARSTEINER

IMPORTATE E DISTRIBUITE DIRETTAMENTE
IN LIGURIA DA:

NUOVA RIVIERA BEVANDE
ALASSIO
Via Castaldi, 1
Tel. (0182) 472.017 - Fax (0182) 471.378

BANCA CARIGE
Cassa di Risparmio di Genova e Imperia

STELLA CORTESIA

Gli hotel della Liguria con una stella in più. La stella della cortesia.
LA STAMPA

BANCA DI CREDITO COOPERATIVO DI CAMPOROSSO E VAL NERVIA

CREDITO COOPERATIVO

SEDE DI CAMPOROSSO:
Corso Vittorio Emanuele II, 90 · Tel. 0184/287.000

RIVIERA DEI FIORI

SCOPRI I VANTAGGI DI ESSERE PROPRIETARIO DI UNA BANCA

17 Banche di Credito Cooperativo con 91 Sportelli

OLTRE *19.000* SOCI

5.700 MILIARDI DI RACCOLTA INTERMEDIATA

1.700 MILIARDI DI PRESTITI E FINANZIAMENTI

UN GRUPPO AL TUO SERVIZIO PER ESSERE SEMPRE...

dalle tue parti... *dalla tua parte...*

CREDITO COOPERATIVO

BANCHE DI CREDITO COOPERATIVO DEL PIEMONTE, VALLE D'AOSTA E LIGURIA

- B.C.C. DI BENEVAGIENNA
- B.C.C. DI BOVES
- B.C.C. CUNEESE
- B.C.C. DI CAMPOROSSO E VAL NERVIA
- B.C.C. DI CARAGLIO
- B.C.C. DI [illegible] E DEL CARMAGNOLESE
- B.C.C. DI CHERASCO
- B.C.C. DEL CUSIO E DI VALLE STRONA
- B.C.C. DI DIANO D'ALBA
- B.C.C. DI FENIS, NUS E ST. MARCEL
- B.C.C. DI GALLO DI GRINZANE CAVOUR
- B.C.C. [illegible] PARADISO E DEL MONTE [illegible]
- B.C.C. DI GRESSAN E DI ST. CHRISTOPHE
- B.C.C. DI PIANFEI E ROCCA DE' BALDI
- B.C.C. DI S. ALBANO STURA
- B.C.C. DI VEZZA D'ALBA
- B.C.C. DI VISCHE E DEL CANAVESE

Per la pubblicità su
LA STAMPA
PK
publikompass
18100 IMPERIA
Via Alfieri 10
Tel. (0183) 273.373
SANREMO
Via Gioberti 47
Tel. (0184) 501.555

LA STAMPA
IMPERIA-SANREMO
E PROVINCIA
Sabato 28 Giugno 1997 n. 37
Uffici: Imperia, tel. 7911 - Sanremo, tel. 503.003/4

LA STAMPA
"L@N"
Sanremo
corso degli Inglesi 64
Tel. 57.53.37

La Riviera si appresta a ricevere con la pioggia decine di migliaia di automobilisti

Prova generale del grande esodo

E' il primo fine-settimana senza cantieri sull'autostrada. Potenziati i servizi ai caselli nel tratto da Savona sino al confine. Imminente l'apertura del terzo tronco dell'Aurelia-bis

In coda sull'autostrada per raggiungere i principali località balneari della Riviera Oggi scatta l'ultimo week end di giugno che costituisce un po' la prova generale del grande esodo di luglio
programma sabato prossimo

SANREMO. Prove generali, da ieri sera, del primo grande esodo che, la settimana prossima, porterà in Riviera decine di migliaia di turisti. E' finalmente il primo week-end senza gli intralci dei cantieri che, disseminati lungo l'Aufofiori, nelle ultime settimane hanno fatto penare, e spesso smoccolare, gli automobilisti in coda.

Il traffico si è intensificato sull'autostrada e su tutte le strade nel tardo pomeriggio di ieri. Allertate Polstrada e le forze dell'ordine che hanno potenziato i vari servizi.

Sui flussi odierni è possibile formulare previsioni attendibili in assoluto. «Molto - spiegano all'Autofiori - dipende dal tempo. Le previsioni non sembrano favorevoli. Ma potrebbero essere sbagliate. Qualche settimana fa erano stati annunciati isolati piovaschi ed invece ha piovuto a catinelle».

Da ieri tutte le imprese che hanno appaltato lavori sull'autostrada hanno smantellato i cantieri. I 113 chilometri da Savona alla frontiera, caratterizzati da viadotti e 67 gallerie, sono liberi. Soltanto a settembre i cantieri verranno riaperti. La settimana prossima potrebbe esserci qualche isolato intervento legato alla sistemazione della segnaletica. Salvo lavori straordinari.

La Polizia autostradale di Ventimiglia conferma l'aumento del traffico sia in entrata sia in uscita dalla Francia. Sempre a Ventimiglia cresce il numero di passeggeri che arrivano (o partono) dalla stazione ferroviaria. «Moltissimi - spiega Maurizio Bellesio - quelli di lingua inglese, soprattutto statunitensi e canadesi. Arrivano con treni provenienti dalla Spagna e qui devono scendere. Ma ci sono anche parecchi italiani. In questo week-end saranno molti quelli che arriveranno per la Battaglia dei fiori».

Flussi veicolari in aumento anche a Diano Marina, la capitale orientale del turismo imperiese. «Ci sono più auto - commenta il Comandante dei vigili urbani Daniela Bozzano - la situazione è sotto controllo. Sarà questo l'ultimo fine settimana relativamente tranquillo». A Sanremo dovrebbe essere la volta buona dopo diversi rinvii, per l'apertura del terzo tratto dell'Aurelia bis, quello fra San Martino e lo svincolo del San Lazzaro, sotto l'ospedale. La nuova scadenza è fissata nel 10 luglio.

Marco Corradi

PREVISIONI

Week-end con le nuvole

Il tempo instabile sarà il protagonista del fine settimana. L'osservatorio «Meteocost» di Portosole non esclude schiarite e qualche ora da dedicare alla tintarella ma non nasconde nemmeno che i piovaschi oggi e domani saranno in agguato. «Passaggi nuvolosi - dice Achille Pennellatore - accompagnati da rovesci, anche a carattere temporalesco, localmente intensi. Possibilità di schiarite in giornata, magari ampie, ma passeggere». E per domenica? «Ancora instabilità con schiarite inaffidabili e il rischio di nuove precipitazioni». La temperatura dovrebbe in lieve aumento, tra poco mosso, visibilità discreta. Per il sole, quello estivo, si dovrà avere un po' di pazienza, il metereologo annuncia che l'estate ritornerà solo a partire da martedì. **[g. ga.]**

Marco: così Legambiente

Nella «pagella» delle coste Cervo è promossa a pieni voti

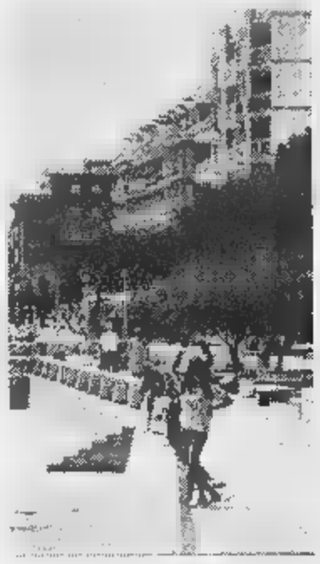

Il Cervo promosso

CERVO. Soltanto il mare Cervo rientra nella «Top 10» delle località balneari considerate ideali da sondaggio di Legambiente. Una bella soddisfazione per la «perla» del Golfo dianese. La «pagella» della seconda edizione di «Ecosistema vacanze», fedele radiografia sulle condizioni delle nostre coste, vede ai primi posti soltanto questa località del Ponente, mentre fa registrare retrocessione Sanremo. La classifica, che comprende oltre 130 centri, affida invece la palma di regina a Grado.

Sempre secondo la ricerca degli ambientalisti, gli amanti della tintarella apprezzerebbero mete ben lontane dal pur rinomato di Liguria: la graduatoria vede al secondo posto Sirolo, in provincia di Ancona, per proseguire con Castagneto Carducci (Livorno), Pollica nel Salernitano, Ustica, Ostuni (Brindisi) e Chieuti (Forlì).

Dicono alla Legambiente: «Il rapporto, legato alla qualità ambientale e balneare, indica un'alta offerta turistica e il rifiuto della "cultura cemento", La Liguria, presente con ben località, sembra ancora costretta a pagare per gli errori del passato, restando ancorata all'illusoria sicurezza del turismo da "seconda casa" e dei "grandi numeri"».

«Ecosistema vacanze», che verrà pubblicato integralmente sul numero di giugno della rivista di Legambiente «Caos» e che è appena stato presentato ufficialmente a Roma, vede i centri più rinomati della Liguria «galleggiare» tra media e bassa classifica. Fa eccezione soltanto Cervo, settima a pari merito con Chieuti. Qui l'intera è balneabile e la dotazione di servizi (guardia medica, vigilanza, ai disabili) ottima. L'affollamento turistico è contenuto (meno di per residente) e tutte le abitazioni allacciate alle rete idrica e al depuratore. Unico neo, la situazione dei rifiuti: se ne produce quasi una tonnellata l'anno per abitante, mentre la raccolta differenziata è soltanto del per cento.

Sestri Levante è ventesima, Portovenere trentatreesima. Portofino si trova al 53° posto, con queste motivazioni: pochi gli incidenti stradali ed pedonali tutto l'anno, ma la popolazione in estate è quasi dieci volte rispetto ai residenti e ha un'altissima produzione di rifiuti. Sanremo è soltanto settantesima: accanto a un'elevato numero di servizi balneari, soltanto un abitante su tre non è allacciato al sistema fognario e c'è un'altissima densità edilizia. Inoltre, esistono isole pedonali soltanto quaranta giorni all'anno. Alassio è addirittura in 95ª posizione, perchè il consumo di acqua è elevatissimo, è alta la produzione di rifiuti, quasi assente la raccolta differenziata e non c'è quasi spiaggia libera. Inoltre, la densità è di circa un bagnante ogni 2 metri quadrati di litorale.

Ancora peggio sono andate Rapallo, al 110° posto, e Chiavari, che si piazza in 128ª posizione. **[f.]**

IL TEMPO IN LIGURIA

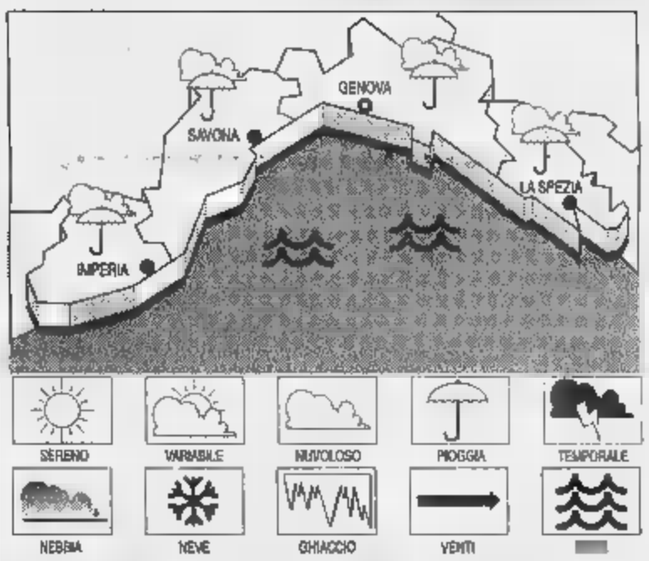

TEMPO PREVISTO OGGI. Tempo instabile. Nelle ore pomeridiane possibili precipitazioni. Vento moderato. Mare mosso-molto mosso. Temperatura in lieve aumento. **Previsione per domani.** Pressochè immutato con tendenza a variabilità. Vento moderato. Mare mosso, temperatura in aumento. **RILEVAZIONI DI IERI.** Temp. del mare 24° C, umidità 90%, vento Sud Ovest 6-10 km/h, mosso-molto mosso, cielo coperto, pioggia, press. barom. 1002 mb (staz.).

TEMPERATURE DI IERI

Genova	max 21	min 18
Savona	max 21	min 18
Imperia	max	min 17

ANNO FA A I

Max: 23; min: 16; temp. mare 24,5° C

Il sorge alle 5,46 e tramonta alle 21,14. La **Luna** cala alle 14,38 e si leva alle 1,39 (fase calante).

Dati gentilmente forniti dall'Osservatorio meteorologico del Comune di Imperia e dal Centro Meteo Mursia di Portofino.

Testimoni i sindacalisti della Cgil: «Mancava la sicurezza»

Operaio morì a Ponticelli Processo a ex direttore Sirtis

CAMPOROSSO. Testimoni in pretura per parlare della mancanza di sicurezza negli ambienti di lavoro. Sono i sindacalisti della Cgil-Funzione pubblica che, lunedì, saranno in aula a Imperia, testi al processo in cui si parlerà dell'incidente mortale di fu vittima il 15 agosto '94 Giuseppe Romeo, 59 anni, di Camporosso, dipendente della Sirtis, azienda che si occupa della raccolta dei rifiuti a Bordighera. L'uomo rimase schiacciato dalle ruote del suo Tir mentre stava scaricando i rifiuti nella discarica di Ponticelli. Imputato per omicidio colposo è Pietro Moretti, direttore della Sirtis (lo era anche della Saspi di Taggia): l'accusa, rappresentata dal pm Venturi, sostiene che gli operai della società erano costretti a lavorare sotto stress, avendo avuto l'ordine di velocizzare le operazioni di scarico. Pare che non venissero prese tutte le precauzioni. Mentre la difesa punterà tutto sull'errore umano.

Claudio Porchia della Cgil accusa alcune aziende di mandare allo sbaraglio i propri operai Lunedì il processo per un incidente mortale accaduto a Ponticelli

L'incidente capitò proprio mentre il compattatore guidato da Romeo stava rovesciando il carico. L'operaio era fuori dall'abitacolo. Il mezzo ebbe un sussulto e iniziò a scivolare in avanti. Andò a vuoto il tentativo della vittima di rimettersi al volante: nel mettere il piede sull'appoggio inciampò e finì sotto le pesanti ruote, che gli stritolarono una gamba. La morte giunse dopo qualche giorno. Al processo ci saranno la vedova Maria Carmela Marchetta e le figlie, Cristina e Grazia, costituitesi parte civile. Le affianca l'avvocato Solerio.

Testimone chiave dell'accusa è Antonio Serra, 45 anni, coordinatore provinciale della Cgil-Funzione pubblica, anch'egli conducente di camion. Racconterà dell'incidente occorsogli qualche giorno prima della disgrazia capitata a Romeo, per fortuna conseguenze: il suo compattatore si rovesciò. «Lavorare a Ponticelli? Un rischio continuo: senza spazi, fare manovra era un'impresa».

Pretendono chiarezza i dirigenti della Cgil Claudio Porchia e Giuseppe Famà. Parlano di un'«inspiegabile cappa di silenzio» che avrebbe accompagnato gli episodi: «Troppo comodo scaricare le colpe sugli operai. Ci preoccupa un generale di sulla sicurezza: cantieri le probabilità di infortuni sono altissime». **[m. v.]**

L'imperiese arrestato dalla polizia era stato condannato per bancarotta

Catturato nel regno dorato dei vip

Latitante da 10 anni si nascondeva a St. Tropez

Gli uomini del dottor Angelo Loconte hanno arrestato in Francia Leonio Moraldo che era colpito da ordine di cattura per bancarotta fraudolenta

SAINT TROPEZ. Sul suo capo pendeva un mandato di cattura internazionale, ma faceva vita da nababbo a Saint Tropez, la località dei Vip (ci abita Brigitte Bardot). La pacchia, per l'imperiese Leonio Moraldo, 61 anni, detto «Nuccio», è finita: gli agenti della squadra mobile, diretti dal dottor Angelo Loconte, lo hanno scovato e catturato in collaborazione con i colleghi dell'Interpol. L'uomo, latitante dalla metà degli Anni Ottanta, deve scontare tre anni e sette mesi per bancarotta fraudolenta, pena diventata definitiva e scaturita dal processo per il fallimento della società Riviera Arredamenti. Le autorità italiane sono in dell'espletamento delle pratiche estradizione.

La polizia lo ritiene uno specialista in truffe. Tracce del suo passaggio, in questi sono trovate in Camerun e in Brasile. Qui lo avevano anche ma in c'era rimasto poche settimane a dispetto della severità delle autorità brasiliane nei confronti degli stranieri indesiderabili (il pentito di mafia Tommaso Buscetta ricorda quando, a San Paolo, lo torturarono e minacciarono gettarlo da aerei in volo per farlo parlare dei traffici droga).

Durante la sua permanenza a Imperia abitato a Poggi, in via De Amicis 1. Si faceva vedere poco in paese, il suo mondo quello degli affari. Affari in cui metteva forse troppa spregiudicatezza. Dopo la condanna a tre anni e sette mesi per bancarotta fraudolenta sparì dalla circolazione. A Poggi pochi si preoccuparono di chiedere che fine avesse fatto. Segni della sua presenza sono stati trovati in Africa e in Brasile. Moraldo deve essersi poortato una buona riserva di denaro perchè la vita del latitante, soprattutto in un paese straniero, è dispendiosa. Ha sfiorato l'estradizione una volta, dopo l'arresto in Brasile, ma, per un equivoco, la polizia brasiliana si a ritardo che l'uomo era colpito da mandato di cattura.

Ora è rintracciato e arrestato. Moraldo viveva alla grande a Saint Tropez, paradiso dei ricchi. Ci si chiede dove prendesse i soldi per stare in un posto così lui è sempre stato un personaggio dalle mille risorse. **[m. v.]**

Dopo le critiche sul caro-tasse relative a Ici, Tarsu e Tosap

«Tariffe alte? Non è vero»

Sindaco e assessori, cifre alla mano, hanno ribattuto punto per punto a quanto chiesto dalle opposizioni. «Molto dipende dalle eredità lasciate da passate Amministrazioni»

DALLA CITTA'

Troppi supermercati in città una mozione in Consiglio

Il Consiglio provinciale prende posizione contro il proliferare di supermercati. Il consigliere dei Verdi, Claudio Martini, ha presentato una mozione. Dice: «L'elevata diffusione di ipermercati rischia di contribuire alla perdita di fisionomia dei nostri paesi e città. Si spengono le luci di migliaia di negozi, cancellando l'economia a conduzione familiare. E' necessaria una moratoria che limiti l'insediamento delle grandi strutture. Cento parlamentari hanno firmato una proposta in merito». [b. v.]

Al Cavour quest... il saggio di Vera Folco

Stasera, alle 21, il teatro Cavour accoglie il saggio di danza delle allieve della scuola di Vera Folco (questo è il nome d'arte della ballerina e coreografa Vera Giacomazzi). Marina Sedlar interpreterà «La luna» di Jean Michel Jarre, Michela Fava «Turn left me?» del Pat Metheny Group, Francesca Zerbone «Revolutions» di Jean Michel Jarre, Alessandra Catalano «Paquita» di Minkus. Marta Marchese si esibirà sull'aria de «Lo schiaccianoci» di Tchaikovsky. Saranno di scena anche le allieve dei corsi medi e avanzati in «Caduta libera». La presentazione è di Andrea Carretti, la direzione musicale di Aldo Giardini. Prenotazioni al botteghino (tel. 61.978). [e. f.]

QUARTIERI

Castelvecchio, proteste per mancanza di strade

Nuove lamentele da Castelvecchio. Dicono al Circolo omonimo: «Ringraziamo la quarta circoscrizione per il rifacimento di via Giusti la sistemazione di una grata per le acque piovane e l'installazione di una pensilina in via Argine Sinistro, all'altezza dell'Amat. Un'opera che sarebbe utilissima che fino ad ora non si è riusciti ad ottenere è la strada di collegamento tra via Argine Sinistro e via Sportone, nonostante anni di battaglie. Che fine ha fatto il progetto?». [e. f.]

Il Centro studi sede oggi una raccolta di firme

Il Centro studi libertari Emma Goldman promuove una raccolta di firme per ottenere una sede dal Comune. I soci riescono più a pagare l'affitto dei locali in Nazionale, che danno ospitalità anche al «Telefono viola» contro gli abusi psichiatrici. I banchetti per la raccolta delle adesioni saranno allestiti oggi a Borgo Peri e domani in via Scarincio, dalle 17,30 alle 20. [e. f.]

IMPERIA. «Aumenti ingiustificati delle tariffe? Non diciamo sciocchezze. Si vogliono solamente strumentalizzare cifre che questa Amministrazione gestisce con oculatezza, in parte condizionata da eredità di passate giunte, in parte per oggettive esigenze di bilancio dettate da costi diventati nel tempo attanaglianti». E' un coro quello che ieri sindaco e assessori hanno intonato per «difendersi» dagli attacchi della minoranza che durante l'ultimo Consiglio comunale aveva presentato un'interpellanza poi ritirata. Ieri Davide Berio, insieme con gli assessori Luisito Fava, Gabriella Badano, Carla Nattero e Giacomo Guasco, cifre alla mano, hanno controbattuto punto per punto le varie voci relative a Ici, Tarsu, Tosap, refezione scolastica. «Innanzitutto - ha detto l'assessore alle Finanze Fava - per quanto riguarda l'Ici, vogliamo sottolineare che si è cercato in tutti i modi di favorire le classi meno abbienti, anche se il fatto che l'imposta sia stata fissata al 7 per mille farebbe pensare il contrario. Invece, se si considera che è stata aumentata la detrazione per la prima si scopre che almeno per le categorie A4 e A5, i proprietari non saranno tenuti a pagare praticamente nulla». Per la cronaca Imperia è composta da circa 5000 alloggi di categoria popolare e 17 mila, invece, di classe superiore. «Ma anche per questi casi - dice ancora Fava - l'aumento è minimo. Si deve tenere conto anche delle cifre dell'evasione che stiamo facendo rientrare. Il nostro impegno è di riportare l'Ici, forse già un altr'anno, al 4 per cento».

Si è parlato anche di nettezza urbana. «Le nostre tariffe - dice Gabriella Badano - sono piuttosto alte. Ma certamente non dipende da noi. Fatto salvo il fatto che abbiamo ritoccato le tasse per i circa 4000 single che vivono a Imperia, bisogna considerare che la Ponticelli ha agito fino a poco tempo fa in regime di assoluto monopolio. Oggi se la situazione è migliorata, lo dobbiamo al fatto che il mercato si è allargato e la tendenza è di non fare lievitare le tariffe. Non ci si dimentichi che dal 93 l'aumento dei costi della nettezza urbana è stato del 108 per cento».

INTERROGAZIONE

Non piace il Palazzetto

Scontro tra opposizione e maggioranza in Comune a Imperia su due argomenti «scottanti»: il progetto che prevede la nascita di un Palazzetto dello sport e i dubbi sul mancato pagamento dell'affitto al Mattatoio pubblico di via Argine Destro. Dice Marco Dulbecco, rappresentante del gruppo «L'Ulivo»: «In Consiglio, sono stato l'unico a votare contro il piano del Palazzetto. Per la struttura, che dovrebbe sorgere accanto alla piscina di San Lazzaro, è stato fissato un importo base d'asta di 7 miliardi, che per forza di cose è destinata a lievitare. Sono contrario a questo spreco di denaro pubblico per due ragioni: intanto, nascerebbe una sorta di doppione della piscina in pieno centro, mentre in altre città simili impianti vengono sempre localizzate all'esterno. Inoltre, sarebbero necessari interventi di palificazioni e di travi lamellari simili a quelli della piscina. Il caso vuole che il progettista sia sempre l'architetto Schivo, che si è già occupato dell'impianto natatorio, per il quale i costi avevano già superato le previsioni». Continua: «Presenterò un'interrogazione sul mancato pagamento dell'affitto dell'Eco Imperia per l'utilizzo del mattatoio. Il Comune aveva stipulato un contratto d'affitto nel '94 per 9 milioni al mese. L'importo è stato corrisposto soltanto per due anni. Ho inoltre appreso che non è mai stato firmato il contratto, e che per gli ultimi due ci sono già 260 milioni di scoperto». [e. f.]

Infruttuosi numerosi sequestri. Parla il questore

Confische ai capimafia il Ponente «in rosso»

IMPERIA. Beni illeciti sequestrati ai mafiosi o agli usurai. C'è un'enorme sproporzione tra questi beni e il valore di quelli che, alla fine di una lunga trafila giudiziaria, vengono incamerati dallo Stato. In Liguria, ma soprattutto in provincia di Imperia, le confische sono di gran lunga inferiori ai sequestri: la percentuale è di uno a dieci, risultato tra i peggiori a paragonato a quello della Calabria (una confisca ogni due sequestri) o del Lazio (una ogni tre).

Nel periodo '94-'97 sono stati sequestrati, nell'intera regione, 64, case, terreni e box. Piccoli tesori che appartenevano a ai protagonisti della criminalità organizzata e che stati messi sotto sigillo grazie alle leggi introdotte per potenziare le misure di prevenzione. Si ricordano due grossi provvedimenti nel Dianese ai danni di un narcotrafficante a cui erano state sequestrate le villa e le macchine, e di un sospetto affiliato alla mafia siciliana, a cui la procura torinese aveva sottratto un appartamento usato forse base logistica.

A un pensionato residente a Imperia è indicato dagli investigatori come strozzino, il Tribunale aveva tolto centinaia di milioni in gioielli che - si supponeva - erano provento dell'attività cravattaro. Dopo una serie di ricorsi al Tribunale del Riesame, però, gli sono stati restituiti.

In totale, 64 sequestri, lo 7 sono stati seguiti da confisca (fonte: il Ministero dell'Interno), a dimostrazione che c'è sempre un notevole divario tra beni sequestrati e beni confiscati in via definitiva. Da più parti si fa rilevare l'inadeguatezza del sistema delle misure di prevenzione patrimoniale, giudicate, al momento della loro introduzione, come una sorta di chiavistello per scardinare le resistenze degli uomini di mafia. Si sa che il boss di Cosa nostra e della 'ndrangheta soffre in modo particolare l'indagine patrimoniale e soprattutto l'erosione della propria ricchezza. Senza la disponibilità finanziaria, il mafioso moderno torna a un uomo vulnerabilissimo e senza protezioni, contrariamente al vecchio Padrino, che fondava il proprio potere in gran parte sul carisma e sulla capacità di mediare ai conflitti sociali.

Il questore d'Imperia Nicola Cavaliere

Di inadeguatezza legislativa, si parlava. I risultati non soddisfacenti sin qui raggiunti determinati dal fatto che, colpiti gli acquisti immobiliari o mobiliari, il giudice di prevenzione si trova impreparato ad affrontare una materia complicatissima, dove i giochi a incastro, le transazioni, i passaggi di mano di società, mirano proprio al «disinnesco» della normativa. Forse, sottolinea lo stesso capo della polizia imperiese, Nicola Cavaliere, nuoce l'enfatizzazione della stampa in occasione dei sequestri preventivi, come quello fosse un atto conclusivo e non la parte preliminare di un'inchiesta, che si presenta al contrario lunga e delicata.

Dice: «Il sequestro beni criminali diventa strumento essenziale solo se usato con "serenità" e perspicacia. E per una maggiore efficacia, gli organi deputati alle indagini devono lavorare in strettissimo contatto tra loro».

Maurizio Vezzaro

INTERVISTA

LE PROSPETTIVE DEL PONENTE IN SCANDINAVIA

Ieri a Imperia la visita dell'ambasciatore Torsten Orn. Oggi tocca a Sanremo

«Vermentino, un futuro in Svezia»

Un incontro alla Camera di commercio per rinsaldare le relazioni commerciali e turistiche. Prossimo appuntamento con gli operatori del Ponente a Stoccolma in occasione dei cerimoniali per il premio Nobel

IMPERIA
NOSTRO SERVIZIO

Lo sviluppo e potenziamento delle relazioni economiche fra la Svezia e l'intera gamma produttiva della provincia di Imperia sono l'obbiettivo della visita che l'ambasciatore di Stoccolma a Roma, Torsten Orn, sta compiendo in questi giorni in Riviera.

Torsten Orn - già ambasciatore di Svezia a Bonn dal 1990 al 1994 e poi presso la Santa Sede, a Roma dal 1996, laureato presso l'Università di Upsala, autore di diversi libri di storia e relazioni internazionali, membro, fra l'altro, della Corte d'arbitrato dell'Osce a Ginevra - è stato ospite ieri della Camera di Commercio dove, su invito del presidente Gianni Cozzi, erano convenuti i rappresentanti delle principali categorie economiche della provincia. E' stato un incontro che si è rivelato molto proficuo ed a cui ha partecipato Eva Ghirardelli, console di Svezia a Sanremo.

Ha detto l'ambasciatore Orn al termine dell'incontro: «Sono soddisfatto dei risultati conseguiti. Si tratta di ben preparare i contatti tra gli operatori economici della provincia e quelli della Svezia durante le grandi manifestazioni che si svolgeranno a Stoccolma nel prossimo autunno in occasione della consegna dei premi Nobel. Anche la Svezia fa parte dell'Unione economica europea per cui sono scomparsi gli ultimi ostacoli burocratici ai traffici, non esclusi quelli riguardanti ad esempio l'agricoltura e la stessa viticoltura».

Messa in evidenza anche la necessità che siano incrementati i vincoli di conoscenza diretta reciproci: «Ci sono già molti turisti svedesi che vengono in Riviera e che propagandano poi i prodotti il loro ritorno in Patria. E' una conoscenza che va ulteriormente potenziata estendendola anche ai prodotti svedesi da fare meglio apprezzare in Italia: per essere positivi questi rapporti economici debbono essere reciproci. Anche noi vogliamo fare conoscere e esportare i nostri prodotti».

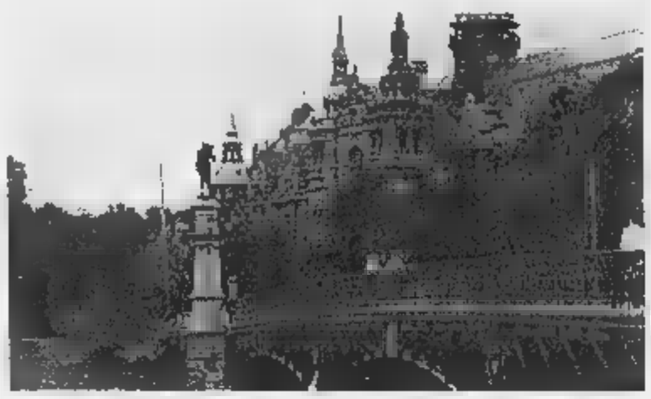

Una delegazione di operatori economici imperiesi andrà presto a Stoccolma

E' una reciprocità che investe il settore turistico: «Non tutti lo sanno gli italiani possono trovare molti motivi di interesse per visitare la Svezia che, soprattutto nel nord, ha mantenuto i suoi caratteri originali, ancora poco conosciuti». L'ambasciatore Orn ha poi riservato battuta agli ottimi vini prodotti nella nostra zona: «Per il vermentino, che ho avuto modo di gustare, pigato, rossese, ci sono ottime prospettive di commercio in Svezia».

Sull'argomento è intervenuto il presidente Gianni Cozzi che ha sottolineato la volontà della Camera di Commercio di appoggiare ogni iniziativa ricordando l'azione svolta dal console Eva Ghirardelli per giungere un risultato positivo: «Sono molti i settori della nostra economia che possono essere interessati ad uno sviluppo di queste relazioni: in questo quadro la Giunta camerale ha già espresso il parere positivo». Volontà di sviluppo in Svezia anche per il settore artigianale è stata espressa da Mario Ghirardo, di Sanremo, esponente della categoria in alla Giunta camerale: «Siamo pronti ad ogni iniziativa che favorisca la vendita e l'acquisto dei nostri prodotti».

Dopo l'incontro l'ambasciatore è stato ospite della Camera di commercio per una colazione di lavoro, proseguendo poi per Sanremo.

A Sanremo l'ambasciatore farà nel corso della giornata odierna alcune visite fra cui a villa Nobel, ospite dell'Amministrazione provinciale, ed alla vicina sede dell'Istituto internazionale di diritto umanitario a villa Ormond.

Bruno Viano

Domani una corsa

Sport e storia accoppiata vincente

COSIO D'ARROSCIA. Sport e tradizioni: è l'accoppiata che propone domani Cosio, caratteristico paese della Valle Arroscia. Il trofeo «Castrum Cuxis», che già nel nome indica il legame con la storia del borgo, si correrà dalle 7,45 e vedrà impegnati ciclisti da tutta la provincia, ma anche da Pavia e Savona. La partenza è prevista alle 9. Il percorso toccherà Pieve, Vessalico, Borghetto, Ranzo, Mendatica e anche Ortovero.

Al di là del valore agonistico, sarà un modo per scoprire le bellezze naturali e storiche del luogo. Osserva il sindaco di Cosio, Gianni Millia: «Ad esempio, per l'occasione i ristoranti locali offriranno menu a prezzi modici, dalle 15 alle 18 mila lire. questa zona, soprattutto i più anziani rimasti legati al ciclismo, disciplina più seguita del calcio. L'unica incognita il tempo bizzoso: speriamo che faccia bello. In contemporanea, si terrà una messa celebrata dal vescovo e canterà la Corale Santa Rita Pogli di Ortovero». [e. f.]

LETTERE AL GIORNALE

Tassa sui rifiuti? l'ex assessore

La tassa sui rifiuti oggi ha raggiunto costi proibitivi. La situazione potrebbe però peggiorare se, innanzitutto, non rispetteremo quanto è previsto nel decreto legge 22/97 (Ronchi) ed in particolar modo sui punti: a) raccolta differenziata entro due anni dall'entrata in vigore del decreto (1999) occorre raggiungere obiettivi del 15%, del 25% entro 4 anni e 35% entro sei. In caso contrario si andrà a pagare di più in base a quanto previsto dalla legge finanziaria 549/95. Attualmente l'eco tassa per Imperia è di 450 milioni; b) dal 1° gennaio del Duemila è consentito smaltire in discarica solo i rifiuti inerti o inertizzati. Per raggiungere questi obiettivi occorre realizzare strutture attrezzate chiamate Centri di conferimento. Il Piano regionale raccolta diff.ta approvato dal C.Reg. il 26/11/96 ne prevede uno per l'ambito C Imperiese. Il progetto è finanziato. A mio avviso l'immobile dell'ex civico mattatoio sembra il più idoneo al caso. Esiste un progetto approvato in commissione edilizia nel 1993. Da tale struttura si possono ricavare anche gli uffici della Eco-Imperia (oggi in affitto) ed autorimessa per tutti gli automezzi N.U. attualmente in sosta in via Argine Sx soggetti ad intemperie, atti vandalici. Si potrebbe così bonificare l'area e adibirla a parcheggi e/o giochi per bimbi. All'ex mattatoio possiamo inoltre ricavare: 1) una pesa pubblica; 2) l'impianto autonomo di rifornimento carburante; 3) officina meccanica; 4) lavaggio pubblico privato anche per pullman e mezzi pesanti e quant'altro per abbattere i costi di gestione. Attualmente la convenzione con l'Eco Imperia prevede l'affidamento in concessione del servizio di raccolta, recupero e trasporto dei rifiuti ma non il suo smaltimento. Occorrerà studiare il modo di inserire anche questo e con l'obbligo da parte della ditta, e rispettare le percentuali previste dal decreto Ronchi. Poiché per l'anno 1997 è stato previsto un di smaltimento di 3.200 milioni, tenuto conto che nel '96 è stata raggiunta la percentuale del 5%, si andrebbe così a risparmiare in 2 anni circa 300 milioni e così a seguire.

Per raggiungere questi obiettivi occorre soprattutto la partecipazione dei cittadini, che devono essere coinvolti anche offrendo loro sgravi tariffari, incentivi economici come già previsto dall'art. 15 lett. a e b del C.C. n° 69 del 18/7/94 ma mai applicata. Ricordo che i Patti Parasociali della Spa Eco Imperia, il punto 6 cita: «Le parti (Comune e Ponticelli) perseguiranno l'ingresso della compagine societaria di altri soggetti pubblici e privati per il perseguimento dell'oggetto sociale». Alla società occorre affidare altri servizi anche per conto privati vedi: «pulizia locali proprietà comunale, spurgo fogne, pulizia cimiteri ecc..» stabilendone le tariffe. In questo modo l'Azienda diventerà competitiva sul mrcato. Con i nuovi dirigenti della Ponticelli occorre stabilire un corretto rapporto di collaborazione dove, però, l'interesse sia reciproco.

Emilio Broccoletti, Imperia

Scrivere alle redazioni Imperia, via Alfieri 10, e Sanremo, via Gioberti 47

NUMERI UTILI

AUTOAMBULANZE

Imperia: 118 (numero unico). **Bordighera:** tel. 262.525. **Vallecrosia:** t. 295.455. **Camporosso:** t. 28.191. **Cervo-S. Bartolomeo:** t. 405.353. **Diano Marina:** t. 494.112. **Dolcacqua:** t. 206.678. **Ospedaletti:** t. 505.050. **Pieve di Teco:** t. 36.377. **Pontedassio:** t. 279.700. **Pornassio:** t. 325.132 **Ligure:** t. 485.754. **Santo Stefano al Mare:** t. **Sanremo:** t. 505.050. **Arma di Taggia:** t. 41.444. **Ventimiglia:** t. 250.722.

ASSISTENZA

Telefono Amico: tel. (0183) 298.460. Ore 18-24

Emergenza Sanremo: tel. 1674.81.814. Ore 18-22

DI TURNO

Le farmacie restano aperte 8,30-12,30 e 15,30-19,30 escetto quelle di turno.

Imperia: Torres, via Nazionale 13/A, tel. 293.625, fax 207.023; Rabagliati, corso Garibaldi 2, tel. 61.682.

Sanremo: Centrale, corso Matteotti 190, tel. 509.695.

Farmacie che assicurano la reperibilità in provincia:

Bordighera-Vallecrosia: Zilovinsky, via Colonnello Aprosio 198, tel. 294.319.

Camporosso: Ugolini, via Vittorio Emanuele 220, tel. 261.409.

Diano-Cervo-San Bartolomeo: Guglielmi, via Roma 83, tel. 465.095.

Dolceacqua: Monteforte, piazza Matteotti tel. 206.133.

Ospedaletti: Marcoz, via Matteotti 106/108, tel. 669.015.

Pieve di Teco: Ceppi, corso Ponzoni 70, tel. 36.209.

Riva Ligure: Muvoloni, piazza Bado 42, tel. 485.754.

Santo Stefano al Mare: Muvoloni, piazza Cavour 14, tel. 486.862.

Arma di Taggia: Zagonao, piazza Eroi Taggesi, tel. 475.138.

Ventimiglia: Lupo, corso Genova tel. 293.266.

OSPEDALI

EMERGENZA SANITARIA: 118 Ha sostituito i numeri per l'emergenza di Ventimiglia-Bordighera, Sanremo emergenza, Imperia soccorso e serve per la richiesta urgente di un'ambulanza o interventi di emergenza. Il numero è gratuito e non richiede prefisso. Ospedali: Imperia: tel. 7941. **Sanremo:** tel. 5361. **Bordighera:** tel. 2751. **Costarainera:** 91.524.

GUARDIA MEDICA: not. e fest. (num. verde) 167-554.400. **Guardia medica montana:** tel. 408.100. **Guardia odontoiatrica festiva** or.: 9-12, tel. (0183) 299.806.

VIGILI DEL FUOCO

Soccorso urgente: tel. 115; **Imperia:** tel. ; **Sanremo:** tel. 505.858; **Ventimiglia:** tel. 357.473.

DA NON PERDERE

IMPERIA

Dalla Soms aiuto agli anziani

Alla Soms di Carducci, a Porto Maurizio, intitolata a Francesco Raineri, servizi e informazioni agli anziani per le pensioni e le pratiche burocratiche. Tutto è gratuito. Addetti della Cisl saranno a disposizione lunedì e giovedì (9-12), della Cgil martedì e venerdì (9-11) e dell'Acli mercoledì e sabato (8-11). [a. b.]

IMPERIA

L'assemblea de l'Urivu

La Compagnia de l'Urivu, l'associazione per la cultura e le tradizioni locali, chehs sede a palazzo Guarnieri in via Zara 6, a Porto, indice l'assemblea dei soci: oggi alle 16. Sarà consegnato il premio Carlo Ismardi '97 (alle 18). [a. b.]

Classifiche alla radio

Le classifiche di musica dance arrivano in radio. Una speciale trasmissione delle hit del momento, a cura di Master Dhj, viene mandata in onda ogni giorno da Radio Sanremo in tre appuntamenti: alle 14, alle 21 e alle due di notte. [g. ga.]

Una mostra a Villa Boselli

Le sculture di Brunivo Buttarelli esposte nelle sale di Villa Boselli. Apertura al pubblico dalle 9 alle 12,30 e dalle 15 alle 18,30. [g. ga.]

Corsi estivi dell'Alliance

L'Alliance Francaise promuove una serie di corsi estivi, per principianti e avanzati, per l'apprendimento del francese. Informazioni all'agenzia «Erebus» di rondò Garibaldi a San- e nella sede di Ventimiglia in via Martiri 1. [g. ga.]

RINGRAZIAMENTI

I familiari tutti della defunta

Giuseppina Dorigo

esprimono la loro riconoscenza a suor Antonia Garofalo per Don Orione per le particolari attenzioni e cure prestate.

— Sanremo, 28 giugno 1997.

IL CASO

[illegible]

Il direttore generale Grasso: «Tutto falso, in ospedale non sono mai mancati fili di sutura»

Malasanità, ora indaga la Procura

Imperia: provvedimento disciplinare per il prof. Lomeo

IMPERIA. Sull'incredibile caso di malasanità esploso [illegible] Imperia dove una donna, pronta all'operazione, è stata rimandata a casa dal chirurgo perchè [illegible] il filo per la sutura» indagherà ora la Procura.

«Su quanto accaduto e sul comportamento del primario di Ostetricia, il professor Alberto Mario Lomeo - ha dichiarato ieri mattina nel corso di una conferenza stampa Luciano Grasso, direttore generale dell'Usl - ho subito tra[illegible] [illegible] dettagliata relazione al procuratore capo, dottor Luigi Carli, perchè tragga le valutazio[illegible] che riterrà più opportune. Ho anche informato il prefetto e l'as[illegible] regionale alla Sanità. Si tratta di notizie false. [illegible] assolutamente vero che l'ospedale di Imperia fosse sprovvisto di fili [illegible] sutura per quel tipo di intervento all'addome. La tipologia dei fili era quella richiesta dal primario. Il 25 giugno scorso il prof. Lomeo possedeva tutti i fili di sutura che voleva. Le scorte presso Ostetricia e l'intero presidio di Imperia erano adeguate, c'erano oltre 26 mila fili. Al direttore sanitario dell'Usl, Giampaolo Pagliari, ho chiesto di iniziare un'immediato provvedimento disciplinare nei confronti del prof. Lomeo. Personalmente presenterò le mie scuse alla paziente per quanto ha dovuto subire».

Il manager Grasso è un torren[illegible] in piena: «Lo ripeto: nessun addebito può essere imputato al-

Luciano Grasso

l'Usl. Il servizio di farmacia ha sempre provveduto tempestivamente alle richieste dei primari. Tutto fa pensare che questo intervento chirurgico, così assurdo [illegible] plateale, sia stato programmato con la precisa volontà di sospenderlo. Questa amministrazione sta ricevendo attacchi, provocazioni e accuse indegne, che sono un insulto al sottoscritto e a tutte quelle persone oneste che opera[illegible] all'interno dell'Usl. Probabilmente stiamo dando fastidio [illegible] qualcuno. Una cosa è certa: continuerò [illegible] lavorare per attuare le direttive della Regione perchè sono convinto che questa sia la strada giusta. Chi non vuole seguirle, chi non si adegua ai fondamentali criteri [illegible] trasparenza, efficenza e professionalità deve fare le valigie».

Alla conferenza stampa erano presenti anche i direttori sanitari ed amministrativi Giampaolo Pagliari e Mauro Borso. E proprio Borsò ha fornito altre notizie sull'accaduto. «Il prof. Lomeo - ha detto Borsò - sino al novembre '95 ha usato fili di sutura chiamati CatGut 916H. Dal novembre 95 ha richiesto [illegible] di sutura detti Monocyl, fili sintetici molto più costosi e secondo il professore [illegible] un indice migliore di adattamento. L'Usl a gennaio del 96 acquista una fornitura di Monocyl che vengono regolarmente usati».

Poiché l'Usl per le varie divisioni chirurgiche spende in «forniture fili» quasi un miliardo e mezzo l'anno i nuovi dirigenti decidono, per garantire migliori servizi [illegible] prezzi idonei, di omogeneizzare i fili e di indire per gli acquisti, per la prima volta, una gara europea. «Nel 1996 - continua Borsò - costituiamo un'apposita commissione tecnica con l'incarico di scegliere che tipo di fili chirurgici acquistare. Partecipano i responsabili o i rappresentanti di tutte le divisione chirurgiche. Per Ginecologia c'è il dottor Vignale. In quella sede si sceglie, concordi tutte le varie divisioni, la tipologia [illegible] fili [illegible] si [illegible] la gara europea che è ancora [illegible] cor[illegible]. Patto singolare mai il dottor Vignale, e quindi la divisione di Ginecologia [illegible] Ostetricia, avanza richieste [illegible] fili di sutura diversi da quelli in uso».

[illegible] [illegible] al fattaccio. Sono Grasso, Borsò e Pagliari a raccontarlo: «Per tutto il 96 e il 97 Ginecologia usa [illegible] Monocyl. Il 13 marzo 97 il servizio Farmacia segnala [illegible] prof. Lomeo che ci sono in giacenza 61 confezioni di filo Monocyl, pari a un costo di quasi 20 milioni. Da Ginecologia nessuno risponde. Il 6 giugno scorso, come se niente fosse, Ginecologia inoltra richiesta di fili CatGut 916H di una particolare ditta produttrice. In pratica si torna al passato, ai fili usati un [illegible] prima e poi cambiati. La dirigenza sanitaria fa presente che non esistono motivi [illegible] esclusività [illegible] che per la nuova fornitura bisognava procedere con una gara aperta. Il prof. Lomeo tace, ma 8 giorni prima dell'intervento-scandalo richiede in farmacia forniture di fili CatGut 916H. La farmacia lo rifornisce di fili Monocyl informandolo che non c'erano più CatGut perchè abbandonati [illegible] [illegible] richiesta nel 95. Il prof. Lomeo non risponde, però iscrive la signora nell'elenco delle persone da operare [illegible] 25 giugno». Intervento che [illegible] è mai avvenuto. [illegible] che si è trasformato in giallo.

Roberto [illegible]

Via alla riorganizzazione

Ma il piano varato dalla Regione apre la protesta al St. Charles

[illegible] Il Consiglio regionale ha approvato il tanto di[illegible] piano di riorganizzazione della rete ospedaliera, [illegible] già arrivano le prime proteste. Non soddisfa, ad esempio, l'apertura tutto il giorno del Pronto soccorso [illegible] Bordighera, [illegible] il personale ridotto.

Ma [illegible] le novità per i tre ospedali della zona dell'estremo Ponente ligure, nel territorio della Usl numero 1. Dicono i consiglieri regionali del pds Luigi Collecchia e Maria Bianca Berruti: «Per quanto riguarda il Saint Charles, sarà sede di un servizio di Pronto soccorso con la presenza di un medico ed un infermiere per tutte le 24 ore. Nell'orario di funzionamento di ogni reparto ci sarà la normale disponibilità dei responsabili di reparto. L'ospedale di Sanremo ospiterà il Pronto soccorso per il dipartimento [illegible] emergenza, con guardia attiva [illegible] tutte le specialità previste nella linea ministeriale del 17 maggio '96. Resta comunque con una dotazione di 12 miliardi per operazioni strutturali [illegible] funzionali: questo gli permetterà di ottene[illegible] un "Dea" (dipartimento [illegible] emergenza) di primo livello. Mantiene quindi tutti i reparti che ha oggi e può essere potenziato».

[illegible] ancora: «L'ospedale di Imperia, sede [illegible] Dea di primo livello, è stato scelto in quanto è quello che ha l'accessibilità, compreso l'eliporto, e specialità come il servizio trasfusionale e la neurologia». E' stata inoltre prevista la riconversione dell'ospedale di Costarainera in centro di riabilitazione regionale neurologica e respiratoria.

Insoddisfazioni per il Saint Charles. «Questo piano sanitario non va bene: la provincia e, soprattutto, l'ambito ventimigliese, [illegible] i più penalizzati a livello regionale, perchè non hanno i finanziamenti adeguati a garantire un'assistenza in base alla popolazione - dice Donato Basili della Uil - Per il Pronto soccorso è stato deliberato [illegible] organico di un medico e un un infermiere, ma servono due medici giorno e notte, un chirurgo e un medico e quattro infermieri al mattino, 4 al pomeriggio [illegible] [illegible] di notte. Questo reparto è indispensabile: nell'anno si registrano infatti oltre 30 mila prestazioni. Se verrà chiuso di notte, Sanremo [illegible] sarà in grado di accogliere tutti gli interventi».

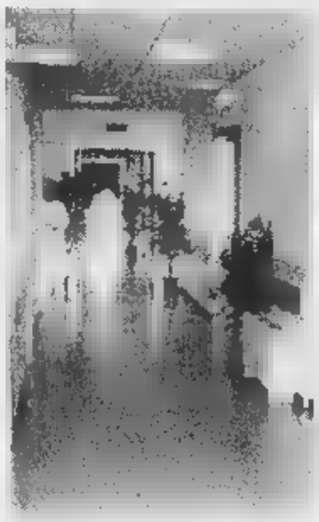

Critiche sul nuovo pronto soccorso

[illegible] Borghi

Presentato ieri il programma completo degli appuntamenti dell'estate '97

Sanremo punta su teatro e cabaret

Il calendario interessa il periodo compreso fra il 3 luglio e il 6 settembre. Tutte le sere le piazzette della Città vecchia, il Porto, la Marina, piazza San Siro, si trasformeranno in palcoscenici improvvisati

SANREMO. Si parte il [illegible] luglio, giovedì. Si chiude sabato 6 settembre. In mezzo due mesi abbondanti di teatro, cabaret, jazz, musica classica, canzone popolare, concerti per bande, fuochi artificiali, rock, blues, folk, operetta, gare [illegible] danza, sfilate di moda, intrattenimento e, infine, giochi per bambini. Tutte le sere, per l'intera estate, Sanremo garantirà divertimento per tutti, dai bambini alla terza età. Sarà un'estate viva, frizzante, allegra, divertente. Frutto della collaborazione fra il Comune, l'associazione culturale «Sanremo Jazz Big Band & Quintet» e la Congiura dei Guitti.

Nel cast figurano personaggi importanti di oggi e di ieri e tantissimi gruppi emergenti, con una particolare attenzione per le realtà artistiche locali.

L'intera città sarà coinvolta in quella che è stata definita «Summer time in Sanremo». L'inaugurazione avverrà nella splendida cornice del Parco di Villa Ormond. Poi, fino [illegible] settembre, gli artisti [illegible] esibiranno su diversi palcoscenici: a Porto vecchio, in piazza Colombo, nella suggestiva piazza dei Dolori, nella città vecchia, in piazza San Siro, all'Auditorium Alfano, sul lungomare Trento e Trieste - zona Sud [illegible]; al Teatro Ariston, a Pian di Nave, nei giardini del Chiosco Ruffini, in pi[illegible] Bresca, in via Corradi, in piazza Cassini. Da [illegible] capo all'altro della città, ma anche in periferia e nelle frazioni, in particolare San Giacomo [illegible] Coldirodi.

A tutto questo occorre aggiungere due ulteriori realtà: la Woodstock sul prato di San Romolo con sei gruppi rock (Filodiretto, Sentenza, T.V., Sincronia, Warhead, Virago e Fuori Servizio) [illegible] i concerti itineranti che attraverseranno tutta la città.

Fra i big presenti figurano Paolo Conte all'Auditorium Franco Alfano, il [illegible] luglio nell'ambito [illegible] Sanremo Immagine Jazz; Romano Mussolini, il 29 luglio, in piazza San Siro; Joe Sentieri, 15 agosto, all'auditorium Alfano.

[illegible] 12 e 13 agosto verranno ripetute [illegible] Notti magiche nella Pigna con i vicoli e le piazzette trasformate in palcoscenici improvvisati.

Gruppi di Sanremo, ma anche di Genova, Pavia, Brescia, Venezia. Addirittura dall'Irlanda.

Il 18 agosto in piazza san Siro si esibirà un grupo genovese finito da poco nel Guinnes [illegible] primati: I Cavalli marci, un varietà forsennato di comici, musici e cantautori, proposto dall'Associazione «Chiabrera». E' diventato [illegible] record perchè una rappresentazione si è protratta ininterrottamente per 24 ore.

La musica sarà la protagonista del «Summer time in Sanremo» con tutte le possibili varianti, compreso il barocco e le armonie dei monaci tibetani, il flamenco, il ballo andaluso e un concerto [illegible] «mirabile intrattenimento per Istrumenti [illegible] corda».

Spazio alle bande, all'orchestra sinfonica, al teatro dialettale, al teatro sperimentale, alla canzone popolare. Ci saranno i cori, gli incontri con la cultura, la musica da camera, l'operetta, la musica sacra e lo «zazzarazza»: appuntamenti [illegible] la musica «jazzata».

Per i più piccini, sarà ripetutra la Festa delle meraviglie, con pupazzi giganteschi e giochi gonfiabili, vera garanzia di divertimento.

Gian Piero [illegible]

L'orchestra sinfonica protagonista delle [illegible] dell'estate sanremese

Affiancheranno le proposte teatrali, musicali e sportive

Due grandi concorsi di bellezza nella calda estate di Taggia

TAGGIA. Appuntamenti fissi, feste di ogni tipo, trattenimenti musicali, mostre, teatro, sport e tanti altri rendez-vous nel calendario estivo di Arma e Taggia. «Abbiamo puntato - spiega l'assessore Mario Manni - ad avere più appuntamenti ogni giorno. Con 290 milioni [illegible] disposizione siamo stati costretti ad interventi molto oculati riuscendo egualmente a mantenere alta la qualità. Da qui il ritardo con [illegible] quale abbiamo approntato il calendario».

Gli appuntamenti fissi sono le mostre di pittura e scultura a Villa Boselli (opere di Ezio Sclavi, Umberto Corradi, Giovanni Mason), le animazioni in spiaggia e per le strade di Arma, le serate musicali sulla darsena, i cinque appuntamenti con la musica classica il mercoledì sera (9-16-23 luglio e 6 e 20 agosto) nel centro storico di Taggia, il Collezionismo sotto I portici. Fra le novità proprio i cinque concerti in altrettante piazze di Taggia. Fra gli altri quello di Maxence Larrieu, considerato uno dei massimi flautisti viventi.

Il Teatro del Banchero di Taggia

Le singole manifestazioni sono almeno un centinaio. Vediamo le più significative, tutte con ingresso gratuito.

Luglio offre la Festa di benvenuto ai turisti [illegible] 5); un'estemporanea di pittura, «La moda si accende» e «Aspettando la Goletta Verde» (tutte il 6); Viale vivo musica (dal 7 al 10); Viale vivo artigianato artistico (dall'11 al13); uno spettacolo di danza moderna (11); jazz e swing (12); cabaret (13); teatro con «Il tartufo» rappresentato dal Banchero ancora [illegible] 13; l'escursione all'eremo della Maddalena e musica surf e roll (19); la Mostra [illegible] bonsai (19 e 20); Premio fedeltà al villeggiante, Ballo della Morte e musica surf e roll, sempre il 20 luglio.

Ad agosto «La luna [illegible] i suoi raggi»; teatro itinerante (7 e 10); Festa [illegible] benvenuto ai turisti (2); «U giurnu du rebasciu» (3); «Fratelli d'Italia», tre atti comici (8); Sculture di sabbia (10); concerto jazz (13). Poi due concorsi [illegible] bellezza, Miss skappa la pipì (il 16) [illegible] A.A. Abbronzatissima (il 17); uno di moda (18). Chiude agosto la Festa di arrivederci al turista (24). A settembre si chiude con il Campionato italiano di minigolf (13 e 14).

(m. c.)

Il rilancio della canzone dialettale

Miss e tante novità nell'agenda di Ospedaletti

Una veduta di La Serena in Cile

OSPEDALETTI. Il «1° Festival nazionale della canzone dialettale» e il gemellaggio con La Serena, città balneare del Cile, seconda sotto il profilo del turi[illegible] internazionale solo [illegible] Vina Del Mar, sono i nuovi punti di forza del calendario delle manifestazioni dell'estate 1997 di Ospedaletti. «Siamo convinti - ha detto con giustificato ottimismo il sindaco Flavio Parrini - di aver operato bene. A luglio, agosto e settembre la parola d'ordine per tutti i nostri ospiti, italiani [illegible] stranieri, [illegible] 'divertimento'. Siamo riusciti a confezionare un calendario ricco di avvenimenti, serate, giochi, attrazioni, tennis che incontreranno il favore di tutti».

Gemellaggio. Promotore dell'iniziativa è stato soprattutto Oscar Pena, un artista cileno molto noto in Riviera anche per i suoi trascorsi di cantante. Prima di Ospedaletti ha collaborato al recentissimo gemellaggio tra Vina Del Mar e Sanremo da cui è scaturito tra la perla della Riviera e la capitale del turismo cileno il «Festival della [illegible] Ballando-Baillando», una manifestazione [illegible] successo tra[illegible] in diretta tv dalla Rai con ottimi indici d'ascolto.

«Oscar Pena - hanno detto il sindaco Parrini e l'assessore al Turismo, Salvatore La Mura - proprio in occasione del festival e del gemellaggio Sanremo-Vina Del Mar [illegible] ha presentato la signora Carmen Eskuche Goldberg, ambasciatrice ed as[illegible] del comune de La Serena. Come primo atto ci ha assicurato un complesso di cantanti cileni al nostro Festival».

Calendario. «Abbiamo puntato molto - dice l'assessore La Mura - su spettacoli, musica, teatro, feste di piazza». Il 2 luglio, per esempio, esibizione del «Trio Bossuena», [illegible] 6 «Salsa [illegible] Tomato» [illegible] [illegible] «Red Cat Combo Band», il 13 «Saggio del laboratorio Piazza la Musica», il 16 «Danze di flamenco», il 20 «Surf», il 23 «Rassegna di canzoni genovesi», [illegible] 27 gruppo Funky, il [illegible] «International Jazz» con Gibellini-Goya-Schnaider. Il mese [illegible] agosto [illegible] [illegible] una Festa dei bambini, [illegible] 3 musica con [illegible] gruppo «Coast Riders», il 7 danze contemporanee «Palingenesi», il 10 «Brasile» con Moreno e le sue canzoni, il 13 «Teatro Danza», il 14 «Grande Gioco dell'Oca» [illegible] maschere, il 16 «Alpini al mare», il 18 «Concerto bandistico», il 21 «Miss grand Prix» sul piazzale al [illegible]re. [illegible] venerdì 22 a domenica 24 tre giorni per il «1° Festival nazionale della canzone dialettale italiana». Il 27 [illegible] il 31 Gare ciclistiche, cronoscalate, maschile [illegible] femminile.

«Sono in cantiere - hanno detto Parrini e La Mura - anche manifestazioni soprattutto per i giovani, [illegible] Cacce al tesoro, mascherate, e tanti concorsi di bellezza. Per esempio [illegible] 17 e il 18 agosto, al piazzale al mare selezioni di modelle e gara per il Più bello d'Italia».

Roberto Basso

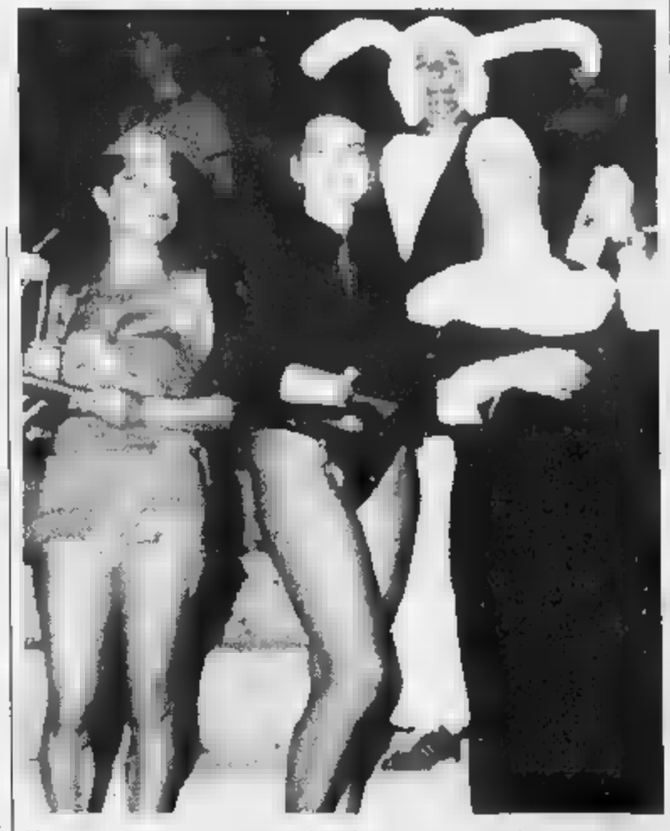

Un gruppo di giovani turisti in maschera festeggia l'estate ad Ospedaletti

Chiesto l'intervento del giudice per far luce sul giallo del pullman sullo svincolo

Un esposto per il cartello fantasma

Secondo Gian Piero Simontacchi la scritta «eccetto i bus» è stata collocata in modo illegittimo sotto l'indicatore stradale che vieta il passaggio dei mezzi di peso superiore alle 16 tonnellate

SANREMO. Un esposto alla magistratura per fare chiarezza sul «giallo» del cartello stradale che, nonostante una precisa ordinanza, autorizza i pullman a percorrere via Padre Semeria. E' una denuncia indignata, presentata ai carabinieri, quella che arriva da Gian Piero Simontacchi, alla luce della tragedia venerdì scorso con il terribile bilancio di una ragazza morta, un che rischia di rimanere paralizzato, due feriti ancora gravi e una ventina contusi. A sollevare per primo la questione del «cartello abusivo» stato mercoledì scorso Gianni Sciolè, in Consiglio comunale. Ma da ieri un'istanza alla magistratura chiede che si indaghi sulle circostanze che hanno portato alla sistemazione della segnalazione «fantasma» che ha riaperto via Padre Semeria ai torpedoni turistici che, in un modo o nell'altro e senza inutili fatalismi, ha sicuramente qualcosa a che fare con quel pullman gran turismo che il 20 giugno ha seminato morte e distruzione alla Foce.

«A parte l'evidente strutturale impossibilità di fare transitare mezzi pesanti in una strada di così forte pendenza, con molto strette che impediscono gli incroci con altri veicoli, con muri pendenti verso l'interno e pericolanti - scrive nell'esposto Gian Piero Simontacchi - è ancora più sbalorditivo come su pressi di varie associazioni il divieto sia stato eliminato proprio per i pullman». E aggiunge: «Tale follia collettiva non ha nome. Confesso di essere rimasto umiliato, come cittadino, da come nessuno degli amministratori sanremesi abbia riconosciuto aver consentito riammissione degli autopullman in via Padre Semeria non essendo trovata un'ordinanza in proposito». E la denuncia, mezzi termini, si scaglia contro Palazzo Bellevue dal quale la città attendeva una reazione immediata. Invece, ad oggi, pare abbia dato ordine di sistemare quel cartello la cui comparsa ha avuto invece una valenza importante per Sanremo. E poi, perchè se importante riaprire la strada alle corriere si è fatto nulla per migliorarne percorribilità? Su queste domande, legittime dopo la tragedia nella quale ha perso la vita Delia Cantagallo, ora è chiamata ad intervenire direttamente la magistratura. E il silenzio non fa altro che alimentare le polemiche.

Giulio Gavino

Lo svincolo di via Padre Semeria e il cartello di divieto «incriminato» (GATTI)

DALLA CITTA'

Sarà processata per aver mandato un bimbo a mendicare

Una nonna che mandava il nipote a chiedere l'elemosina sarà processata tribunale. Il rinvio a giudizio dell'anziana, una nomade, è stato disposto gup Eduardo Bracco. La donna, udienza, si è difesa così: «Meglio mendicare che andare a rubare». [g. ga.]

Nessuna evasione, assolto amministratore condominio

E' stato prosciolto in udienza preliminare l'amministratore di condominio accusato di evasione per 300 milioni. Giuseppe Fasoli, 64 anni, di Ospedaletti, difeso dall'avvocato Massimo Donzella, finito al centro di un'indagine della Finanza. [g. ga.]

I ladri del consigliere Michele Gandolfi

Tentato furto, l'altra notte, ai danni del consigliere di FI, Gandolfi. I ladri, entrati da una porta finestra, si sono impossessati di un portafoglio con mila lire abbandonandolo sulle scale. [g. ga.]

Assemblea delle Banche Credito Corporativo

Convegno all'Hotel Londra, alle 10,30, della Federazione delle Banche di Credito Corporativo di Piemonte, Liguria e Valle d'Aosta per l'esame del bilancio per '96 e il rinnovo delle cariche sociali. [g. ga.]

A S. Stefano apre il studi «Caterina Conio»

Appuntamento stasera alle 21 nella parrocchia di Santo Stefano al Mare, l'inaugurazione centro studi «Caterina Conio». Si parlerà della vita, degli scritti e dell'impegno culturale dell'illustre cittadina, massima esperta di storia delle religioni. [m. c.]

Prostitute di colore sono state bloccate sui convogli provenienti da Genova e diretti Sanremo

Retata sui treni, fermate cinquanta «lucciole»

L'operazione di polizia coordinata dal questore Cavaliere

SANREMO. Stazioni ferroviarie in stato d'assedio treni blindati per intercettare le «prostitute-pendolari». Il blitz della polizia è scattato l'altra notte e ha permesso di bloccare cinquantina di «lucciole» destinate ai marciapiedi di Sanremo, una città che da oltre due anni vede danneggiata la sua immagine per l'etichetta che le è stata appioppata di «capitale delle squillo» della Riviera. E' stata una retata senza precedenti quella coordinata com- Mario Viola che ha visto l'impiego di agenti della polizia ferroviaria, delle volanti e della Squadra Mobile.

Una strategia impeccabile, con agenti in borghese sui convogli partiti da Genova carichi di «lucciole», che ha permesso farle cadere sistematicamente nelle rete tesa dagli investigatori. L'operazione «Pendolino» si è conclusa all'alba con una trentina di decreti di espulsione e una quindicina di accompagnamenti coatti alla frontiera. Le prostitute, prattutto nigeriane e senegalesi, sono decollate ieri pomeriggio dall'aeroporto di Fiumicino con destinazione il paese d'origine. Rimpatriate in meno di 24 ore. Le altre hanno 15 giorni tempo per lasciare il Paese. Diversamente verranno imbarcate anche loro sul primo aereo e rispedite in Africa. Il «pugno di ferro», su disposizione del questore Nicola Cavaliere, sembra non dare tregua al fenomeno prostituzione a Sanremo. E il numero delle lucciole è già in fortissimo calo.

Sono le 22,30 quando l'espresso da Genova entra sferragliando nella stazione di Arma di Taggia. Quando si ferma gli agenti balzano sui vagoni. I poliziotti «infiltrati» hanno già comunicato la dislocazione delle ragazze vita. In meno di dieci minuti, sotto gli occhi curiosi dei passeggeri, vengono rastrellate sulla banchina circa trenta ragazze, la maggior parte di colore. Pochi minuti e inizia il trasferimento alla stazione di Sanremo, sotto scorta. Base logistica, sala d'aspetto sorvegliata dalla polfer. Infine tutte in commissariato: foto segnaletica, impronte digitali, provvedimento di espulsione, come alla catena di montaggio. Altre venti (anche due viados brasiliani) state sorprese mentre già alle prese i clienti. Quello dell'altra notte è stato un blitz inesorabile, che lascia poca scelta alle «lucciole». Se ritorneranno a Sanremo saranno rimpatriate. I protettori avvertiti. La polizia è aggiudicata un nuovo round. [g. ga.]

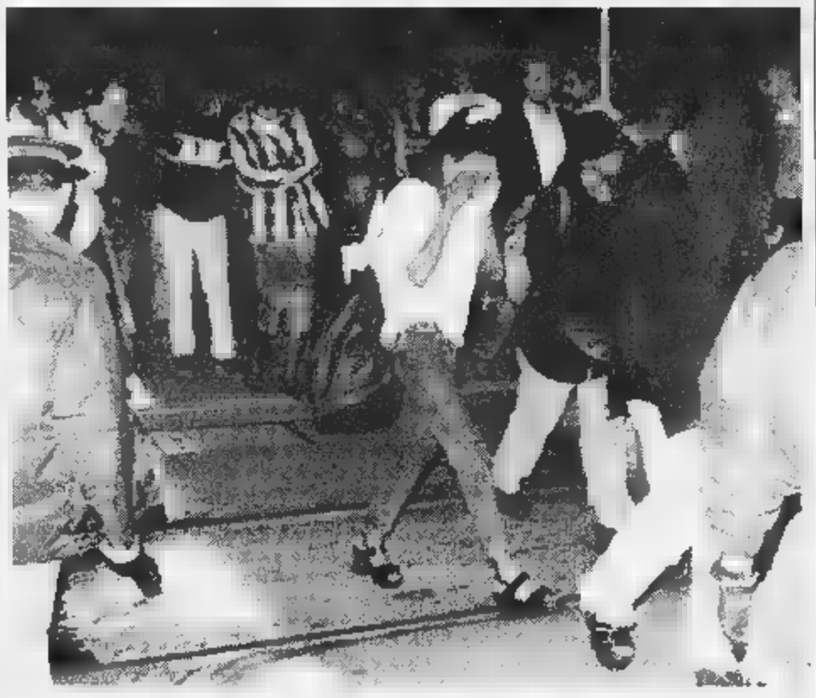

La polizia bloccato le «lucciole» destinate marciapiedi di Sanremo sorprese a bordo dei treni diretti in città. In tutto sono fermate una cinquantina di ragazze, quasi senegalesi e nigeriane. Un primo gruppo è stato subito rispedito in Africa a bordo di di linea

Taggia: il Comune dal 2 luglio mette disposizione hostess e opuscoli

Visite guidate nel centro storico

«Sarà possibile scoprire gli angoli più suggestivi»

TAGGIA. Alla scoperta di Taggia con guide messa a disposizione - gratuitamente - dal Comune. L'esperimento partirà mercoledì 2 luglio e proseguirà, a cadenza settimanale, fino ai primi di settembre.

«Un'iniziativa - spiega l'assessore al Turismo, Mario Manni - volta valorizzare il centro storico di Taggia, considerato per importanza il secondo della Liguria dopo quello di Genova. Si tratta di un'ulteriore passo per puntare quel turismo culturale nel quale tutti crediamo».

Gli appuntamenti fissati per le 15,50, davanti alla stazione di Arma, oppure alle 16,30 a Taggia, davanti al bastione del Ponte. Cui ci saranno le guide della cooperativa «Liguria da scoprire», cui stato affidato l'incarico accompagnare le comitive nella visita. Undici le tappe dell'itinerario che si esaurirà in circa tre . Agli stranieri saranno distribuite cartine con didascalie nella loro lingua. L'iniziativa è aperta non solo a turisti e residenti di Taggia ed Arma ma tutta la provincia.

«Le nostre guide - afferma Simona Gaggino, presidente di Liguria da scoprire - sono molto preparate. Quasi tutte hanno seguito corsi appropriati. Altre arrivano da preparazioni diverse, anche a livello universitario». Aggiunge Angela Rossignoli: «Sarà possibile scoprire insieme gli angoli più suggestivi, gli aspetti storici ed artistici più interessanti facendo un percorso nei carrugi del centro storico. Così le mura antiche, le edicole votive, i palazzi nobiliari, le torri, le chiese e i conventi».

estemporanei visitatori di Taggia cominceranno con l'ammirare l'Oratorio della S.S. Trinità, detto anche dei «Rossi». Quindi toccherà al Convento dei Cappuccini, via San Dalmazzo, le torri dei Clavesana, Porta Sottana, via Bastioni, il Convento di San Domenico, la Porta dell'Orso e via Lercari, la Chiesa dei santi Giacomo e Filippo, via Soleri ed frantoio. Luoghi che erano stati raggiunti, in primavera, da migliaia di visitatori entusiasti nel della «Giornata del Fai».

Viene consigliato di indossare scarpe comode visto che ci sarà da percorrere un buon tratto a piedi.

Chi vorrà potrà fermarsi Taggia anche la sera con la possibilità gustare piatti tipici e assistere a spettacoli teatrali e musicali programmati proprio nei giorni delle visite guidate.

Per ulteriori informazioni l'organizzazione mette a disposizione anche due numeri telefonici: 0183/290213 e 0338/7189932.

Marco Corradi

ARMA DI TAGGIA

Nel viale delle Palme

E' riaperto dopo un mese il parco giochi

ARMA DI TAGGIA. Riaperto dopo mese il maxi-parco giochi del Viale delle Palme mentre, sul lungomare, arriverà presto una nuova giostra. Queste le due gradite notizie bambini oltre a quella, già nota, della conclusione dell'anno scolastico.

Nel maxi-parco giochi (una struttura che in tutta Italia ha pochi eguali) è risistemato il prato e si è proceduto ad una attenta verifica delle attrezzature in modo da garantire sicurezza ai piccoli utenti.

La giunta ha intanto concesso l'autorizzazione per insediare una nuova giostra per bambini nel dehor del Jolly. La richiesta era stata curiosamente avanzata da titolari di pubblici esercizi commerciali di Cueirolo. La giostra potrà essere sistemata, però, solo il primo ottobre fino al 28 febbraio anzichè fino al 15 maggio come era stato richiesto. [m. c.]

dove andiamo stasera?

J.J. SMITH'S
VI ASPETTA PER UNA PINTA DI GUINNES

Aperto dalle 20,00 alle 3,00
L'unico vero
Pub Irlandese
della provincia
Sanremo
Giardini Vittorio Veneto, 74

TRATTORIA
"Valle Argentina,,
da Tino
CHIUSO
Specialità
zuppa di pesce - paella - piatti tipici liguri
VIA GAUDIO 24 - TELEF. 501.899 - SANREMO

• Liscio - Anni 60 - Sudamericano
• Moderno dalle 21,30 - 1,00
• Discoteca con dj Miky dall'1.00 in poi
Ospedaletti - Lungomare C. Colombo 4 - Tel. 68.96.21

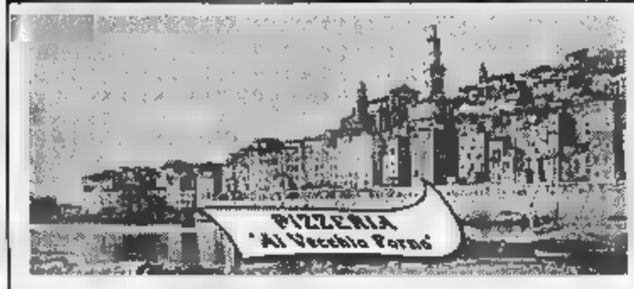

Mentone
39, Quai Bonaparte - Tel. 0033/492100476

NONSOLOPUB
RISTORANTE
PIZZERIA
U CAVETU Club
Romantica terrazza immersa nel verde con vista sul mare
SPETTACOLI VARI
TUTTE
GELATERIA
BORDIGHERA
(Spianata del Capo)
Tel. 0184/26.44.57)

SPORTING CLUB
TIRO A VOLO
Ristorante
Bar
Pizzeria
"Sala ricevimenti aperto mezzogiorno"
Sanremo
Via Tiro Volo, 11 - tel. 660641
CHIUSO AL MARTEDI'

Maffy's place
paninoteca - cocktail bar - karaoke
NOVITA': GRILLE' CREPES
FINO ALLE ORE 02.00
VIA DELLA LIBERAZIONE, 16 - DOLCEACQUA
DALLE .00 ALLE 02.00 - CHIUSO MERCOLEDI' - TEL. 0184/206924

Continuano i problemi a Ventimiglia per il caso della Ciccarelli

Il sindaco frena i netturbini

Berlengiero replica al gruppo di operatori ecologici iscritti a Cisl e Uil che chiede l'indennità di fine rapporto. «Abbiamo sempre dimostrato disponibilità, ora devono calmarsi»

VENTIMIGLIA

Giovane morto a Sant'Anna l'ipotesi di un'overdose

Continuano le indagini per far luce sulla morte di Alberto Caronia, un giovane di Bordighera trovato la scorsa settimana senza vita in frazione Sant'Anna, a Ventimiglia. Gli inquirenti stanno valutando l'eventuale collegamento del decesso a un'overdose o a partita di eroina tagliata male del tossicodipendente di Ventimiglia Davide Ambesi. E' stata infatti previsposto un esame comparato tra la siringa trovata sotto il corpo di Caronia e quella che avrebbe ucciso Ambesi nel appartamento.

BORDIGHERA

Fondi per il centro trapianti oggi uno stand all'Arziglia

Sarà presente anche uno stand per la raccolta di fondi per il Centro Trapianti «Andrea Fortunato» di Perugia e per il residence per famiglie «Daniele Chianelli», oggi e domani, al campo sportivo dell'Arziglia, a Bordighera, in occasione del 2° Memorial Angela Modafferi organizzato dall'associazione «Quelli del Calcio». Oggi si gioca alle 10, 11, 15, 16, 17,30 e 18,30: ci le squadre iscritte, tra le quali anche due di Antibes e olandese. Sarà presente anche la presidente dell'associazione Club «Andrea Fortunato», Daniela Mossucca di Bordighera.

BORDIGHERA

Nato un nuovo Lions club presidente Marco Gennaro

E' stata consegnata l'altra sera, al Grand Hotel del Mare di Bordighera, la «charter» per la costituzione del Lions Club Bordighera Otto Luoghi. La denominazione è stata scelta perchè nel 1686, all'Oratorio di San Bartolomeo, si costituì la «magnifica comunità degli Otto luoghi»: Bordighera, Borghetto, Sasso, Vallebona, Soldano, San Biagio, Vallecrosia e Camporosso, promossa da Bordighera per i principi di indipendenza e buon governo. Per il '97-'98 presidente è il dottor Marco Gennaro, segretario Davide Tacchi, tesoriere il dottor Nicola Mastrorakis.

VENTIMIGLIA. Il sindaco replica al gruppo di netturbini della Cisl e Uil che minaccia sciopero perchè pretende dal Comune il pagamento del trattamento di fine rapporto che la Ciccarelli non ha versato. «Mi pare che certe volte superino i limiti. Abbiamo sempre dimostrato disponibilità, dovrebbero capire. Se abbiamo contro anche loro nel già intrigato rifiuti, la cosa diventa veramente insostenibile - sbotta Claudio Berlengiero - Mi stupisce ogni volta: il problema dei rifiuti lo abbiamo trovato all'inizio del mandato e ormai siamo arrivati ad affrontarlo con il 'bisturi nel bubbone', aprendo tutte le problematiche possibili, dalla gestione allo smaltimento. Tra questi problemi c'è anche la gestione del cantiere. Fino adesso abbiamo cercato di tutelare al massimo i lavoratori, anche, per certi versi, andando al di là di quelli che sono i compiti istituzionali di un ente locale».

Il sindaco ricorda che l'anno scorso, a luglio e agosto, quando non sono stati pagati i netturbini, l'aveva fatto il Comune in surroga a Ciccarelli, rivalendosi poi su di lui. Continua: «Abbiamo fatto una serie di operazioni a tutela dei lavoratori, al di là di quelli che erano i compiti istituzionali, guidati però dalla ragionevolezza e non tanto da quello che la legge imponeva al Comune. Adesso però questi netturbini esagerano: non si può indire uno sciopero quando il Comune non ha alcuna responsabilità. Questa presa di posizione rischia di essere provocatoria e ipotizzare che possa nascondere qualcos'altro: che possa essere letta in termini politici o in tutela dei lavoratori. Lo sforzo è fatto insieme: i lavoratori devono difendere il loro posto di lavoro, ma non mettendosi contro chi a sempre dato loro una mano».

L'imprenditore precedente, Ciccarelli, ha pagato i lavoratori e, secondo il sindaco, il Comune non può di suo libero arbitrio sostituirsi a lui e pagare, senza aver la possibilità di rifarsi sulla ditta.

Conclude il sindaco: «I lavoratori hanno tutta una di vie legali per essere tutelati nei loro diritti: possono fare uno sciopero e porre questa sorta di ricatto, per costringere l'Amministrazione a dare quello che non è dovuto per legge. Non devono battere cassa al Comune: devono procedere per vie legali. Una parte dei lavoratori, patrocinati dal legale Andracco, l'ha fatto a dicembre».

Daniela Borghi

Ancora problemi per il Ciccarelli a Ventimiglia I netturbini ora chiedono al Comune l'indennità di fine rapporto

Blitz a Ventimiglia, sequestrata eroina e marijuana

Offensiva antispaccio arrestati due stranieri

VENTIMIGLIA. Blitz antidroga dei carabinieri: in tre distinte operazioni stati arrestati due extracomunitari per spaccio di sostanze stupefacenti, in casa di un ragazzo sono state trovate 10 piantine di marijuana mentre un tunisino è stato denunciato per spaccio di eroina. I controlli dei militari di Ventimiglia, diretti dal capitano Luigi Grasso, sono iniziati l'altro pomeriggio, alle 14, e sono continuati tutta la notte, fino all'alba.

Spaccio. I carabinieri hanno individuato due spacciatori che nascondevano in via Peglia, in buca poco distante dalla foce del Roia, un involucro con 10 grammi di eroina «brown sugar» ancora da tagliare. Si tratta di Mohamed Hamrouni, anni, algerino, e Lofti Nouri, 21 anni, marocchino, entrambi sedicenti permesso di soggiorno. Sono stati arrestati con l'accusa di detenzione ai fini di spaccio.

Marijuana. Nel corso delle verifiche è stato denunciato anche un giovane ventenne residente a Dolceacqua, Matteo L., nullafacente, perchè trovato in possesso di 10 piante di marijuana coltivate sul balcone di casa. Era da tempo che i militari sospettavano della presenza di questa mini-coltivazione illegale, e nel corso di una perquisizione hanno avuto la conferma. Le piantine sono state sequestrate.

Blitz dei carabinieri a Ventimiglia: ecco le piantine di droga sequestrate in una casa

Denuncia. L'operazione dei carabinieri ha inoltre portato alla denuncia per spaccio di eroina di un tunisino di 27 anni domiciliato da circa quindici giorni nell'hotel Fulvio dell'Arziglia, a Bordighera. Il giovane, che era seguito dai militari, è stato fermato sull'autobus di linea Ventimiglia-Bordighera. Il tunisino ha cercato di nascondere un grammo di eroina sotto il sedile, ma il suo gesto è stato notato e per lui è scattata la denuncia. I carabinieri hanno inoltre segnalato alla Prefettura ragazzo di Ventimiglia per l'assunzione delle sostanze stupefacenti. Il lavoro investigativo prosegue. (d. bo.)

I nove miliardi depositati nelle banche contesi dai figli naturali

L'eredità Gavazzeni a Monaco La vedova: «E' tutto regolare»

Sono in banca di Montecarlo gli otto miliardi e 600 milioni lasciati in eredità dal famoso direttore d'orchestra Gianandrea Gavazzeni, bergamasco, morto a anni qualche mese fa. I miliardi sono ora contesi dalla giovane vedova, la soprano Denia Mazzola, 44 anni, e i figli di lui, Giuseppe e Franco, nati dal primo matrimonio tra il maestro e Mariuccia Polli.

A specificare dove si trovi attualmente il denaro e quale sia stata la trafila per farlo arrivare a Montecarlo, è stata la stessa artista, interrogata l'altro giorno dal pm di Bergamo Vittorio Masia. Alla procura orobica si erano rivolti i figli del maestro, che accusano la cantante di aver fatto trasferire i soldi nel Principato, dove lei ha la residenza, in gran segreto, con un'operazione definita «illecita» e, pare, possibile da un direttore dlla Cariplo.

Il colloquio tra la cantante è il sostituto procuratore è durato un'ora circa e ha riguardato soprattutto gli aspetti fiscali della vicenda. Si è cercato inoltre di ricostruire l'asse ereditario famiglia. All'uscita dalla procura Denia Mazzola è apparsa tesa in volto e non ha voluto rilasciare dichiarazioni. Hanno parlato per lei i suoi difensori, Mariano Buratti, Ernesto Mezzoni e Carmelo Baccarone: «Abbiamo chiarito la legittimità della residenza fiscale a Montecarlo, che risale al Se tutte le donazioni tra marito e moglie innescassero elementi di rilevanza penale i tribunali risulterebbero intasati».

L'inchiesta era partita da un esposto dei figli di Gavazzeni che non hanno mai visto di buon occhio la relazione tra il padre e Denia Mazzola. Le incomprensioni si erano aggravate all'epoca nozze, celebrate il 5 agosto '91, a Bergamo. Un avvenimento che aveva fatto discutere. Destava sospetti la grande differenza d'età: 82 anni lui, 38 lei. Per Denia Mazzola il matrimonio è stata la conclusione di una storia paragonabile a quella di Cenerentola o di qualche eroina hollywoodiana: proveniente da famiglia poverissima, la futura signora Gavezzeni riuscì ad avere un'audizione col maestro nel '91. Fu un colpo di fulmine, a cui seguì, in tempi rapidi, lo sposalizio. (m. v.)

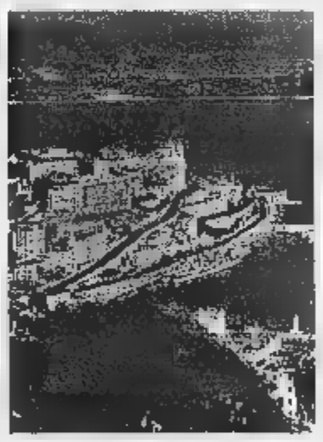

Porta a Monaco un'inchiesta fiscale

KIM GALERIE
ARTE CINESE E GIAPPONESE
OGGETTI PREZIOSI SCULTURE GIADA, RUBINI, SMERALDI
PRESENZA DI UN CONSULENTE INTERNAZIONALE
dalle ore 10 ore
e ore 15 ore
10, Bd - BEAUSOLEIL
0033 4 93 78 75 68

Importante gruppo immobiliare francese CERCA
AGENTI DI VENDITA
- Uomini, donne dinamici, bella presenza, fra 25/55 anni, francese ed inglese corrente.
- Impegno a Monaco e Cap d'Ail.
- Formazione e remunerazione motivante.
Tel. 0031/493.10.25.36

In ORMEA cercasi
ESPERTO ELETTRONICO
per manutenzione e riparazione strumentazione elettrica ed elettronica. Gradita esperienza nel
Inviare curriculum: ORMEA S.p.A. Piaggio, 38 - 12078 Ormea (CN) - fax 0174/391523

ECONOMICI
46ENNE diploma ragioneria ricerca con urgenza lavoro d'ufficio a tempo parziale mansioni segretaria zona Imperia e provincia. Tel. 44.029

Per la pubblicità su LA STAMPA publikompass

La Stampa in tutto LA STAMPA Compact per informazioni VERDE

Confederazione Nazionale dell'Artigianato e delle piccole imprese
Comitato Regionale Ligure

FIAAL
Associazione Agro-Alimentare CNA

CONVEGNO REGIONALE

ARTIGIANATO DELL'ALIMENTAZIONE

DIRETTIVE COMUNITARIE SULL'IGIENE DEI PRODOTTI ALIMENTARI

TUTELA DEL PRODOTTO ARTIGIANALE TIPICO LOCALE

Panificatori, pasticcieri, gelatieri, produttori di pasta fresca e dell'alimentare in genere fronte all'Europa

I nuovi obblighi previsti per la produzione alimentare
Le opportunità offerte dai percorsi di denominazione d'origine dei prodotti tipici

Lunedì 30 giugno 1997 - ore 15
Novotel (Ge-Ovest)
Via Cantore 8/c - Genova
Per informazioni: Cna Associazione Provinciale di Imperia
Uff. Diano Marina tel. 0183 405979

Ventimiglia sta per vivere il giorno più importante. Il tema della compagnia la Bucciofila de Ruverin

Conto alla rovescia, domani la gran kermesse

I carri premiati dai commercianti, tredici bande, treni speciali

VENTIMIGLIA. Domani la città di confine vivrà il giorno più importante: quello dedicato alla festa che è nel cuore di tutti i ventimigliesi. La Battaglia dei fiori è un'occasione per ritrovarsi, e i carri fioriti motivo vanto per chi ha lavorato per mesi per la soddisfazione di una sfilata che dura poco più di due ore, per un'emozione che rimane, però, tutta la vita.

Premi. Saranno i commercianti ventimigliesi e premiare i carri vicenti. Lo ha annunciato la Confesercenti, che donerà il primo premio alla compagnia di carristi che riscuoterà i favori della giuria. Bar, ristoranti ed altri negozi hanno già preparato coppe e targhe di riconoscimento. I premi sono stati messi in esposizione nella vetrina della Burottica, in passeggiata Trento Trieste. In questo modo i commercianti vogliono dare la loro collaborazione, dopo che l'assessore Sergio Scibilia aveva lamentato uno scarso coinvolgimento alla manifestazione principe della città di confine.

Toto-carri. Nell'ambiente degli esperti finora sono piaciuti molto della Grecia, realizzato da Cheli du Russese, secondo alcuni, però, fuori tema per l'aspetto mitologico rappresentato, e quello del gruppo Maridam sull'Olanda: entrambe le compagnie non sono di Ventimiglia. occorrerà vedere i carri fuori dai capannoni per poterli giudicare.

Biglietti. «Quelli per le tribune sono in vendita soltanto nella sede del Comitato, in via Mazzini, dove si trovano anche quelli per l'entrata», dice il presidente Franco Molinari, ricordando che domani, chi si presenterà a botteghini il biglietto Ferrovie, otterrà uno sconto del 20% (pagherà 12 mila anzichè 15 mila sul biglietto d'entrata e 45 mila invece di su quello per le tribune).

Gaslini. Gli scout Ventimiglia domani raccoglieranno fondi a favore dei bambini malati reni ricoverati al «Gaslini» di Genova. Ci sarà infatti uno stand del Fondo malattie renali del bambino all'entrata, vicino alla stazione ferroviaria. Verranno offerti agli spettatori piccoli oggetti (penne, portachiavi e adesivi) in cambio di contributi.

Bande. Ecco le 13 bande, nell'ordine di sfilata: Città di Ventimiglia (oltre 100 elementi, oltre ai tamburini), Santhià, Bettola, di Dolceacqua, La Vigonese, gruppo folkloristico varesino, G. Alesina di Carrù, Adro, filarmonica Sestrese di Genova, complesso folk La Ricciolina di Lucca, complesso folk La Tramontana di S. Giustino Val D'Arno, di S. Cecilia Meda, gruppo folk Monterosso di Terriciola.

Austria. Il carro compagnia I ciu beli da nià, compagnia alla seconda Battaglia che l'anno scorso si classificò tra i primi 5, avendo così diritto, quest'anno, ad un carro grande, è dedicato all'Austria. Il planchè è formato da un grosso violino con sopra due ballerini uomo e donna. Presidente Floriano Fusco.

Svezia. Il viaggio nelle compagnie dei carristi termina la Bucciofila de Ruverin, la prima presieduta da una donna, Anna Rita Manera che ha scelto di interpretare la Svezia, terra di ghiacci e di personaggi leggendari dove il giorno e la notte si confondono fra le gesta dell'antico e terribile popolo vichingo. La dominante è costituita da orsi bruni che tirano una slitta guidata da un vichingo. Ci sono anche una foca, le armi del vichingo, un lappone che pesca, le coccinelle di mare, i pesci e il sole sorretto dal serpente. [d. bo.]

arsal
ARGENTERIE SACCO
DAL 1915 [illegible]
VIA GALIMBERTI 44, TEL. 0131.226633
LAMPADE

LA STAMPA
Sabato 28 Giugno 1997 n. 48

LIGURIA estate

arsal
ARGENTERIE SACCO
[illegible] IN ALESSANDRIA
VIA GALIMBERTI 44, TEL. 0131.226633
LAMPADE

Mare mosso e vento violento hanno ostacolato la prima prova di Alassio

Off-shore, burrasca sull'Europeo

Uno scafo ha rischiato il naufragio

ALASSIO. Il cattivo tempo e le condizioni del mare sono stati protagonisti della prima giornata del campionato europeo offshore. Una barca, avendo il suo equipaggio calcolato male la portata di un'onda, è parzialmente affondata ed è stato soccorso in tempo record. Il vento spirava da 200 gradi quando il direttore [illegible] gara decideva [illegible] accorciare [illegible] un giro la competizione. A quel punto una imbarcazione della classe 2lt è finita «ingavonata», cioè con la prua completamente sommersa. I due occupanti facevano [illegible] bagno fuori stagione riportando lievi escoriazioni. Si tratta di Diego Testa [illegible] Fulvio De Simone, che [illegible] stati prontamente issati [illegible] bordo delle barche della giuria e riportati al porticciolo.

Intanto, per timore che la «Ferrari del mare» si inabissasse, [illegible] scattati i soccorsi tec[illegible]i prediposti dal circolo nautico in virtù dei quali, con una gru, l'imbarcazione è stata riportata proprio sopra lo scafo che [illegible] «sgottato» [illegible] rimorchiato anch'esso in porto.

La prima giornata di gare [illegible] stata comunque interessante. Questi gli equipaggi che hanno riportato la vittoria nella prima prova. Classe 2 : M9 Sea Racer 30 (Ken Thorme, Niccolini, Gran Bretagna); classe [illegible] - 6lt: [illegible] Nueva Argentina (Scioli e Buzzi, Argentina); classe [illegible] - 2lt: C32 Mazzuccato Intern. (Bevilacqua, Puccio); classe 3 - 4lt: DJ Uniblock Zanotti (Baroni, De Tommaso).

Il campionato riprende stamane alle 10,30, la prova conclusiva si disputerà domani (inizio alla stessa ora). [r. sr.]

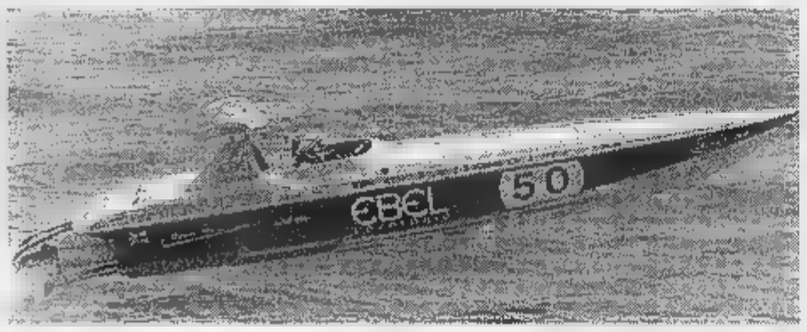

Leggere ferite per l'equipaggio Si riprende stamane

Un motoscafo della classe rappresentata nelle acque di Alassio

I BALLETTI DI NERVI

Piove: ouverture al Carlo Felice

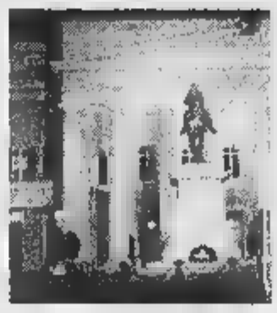

Cambiamento [illegible] sede per i Balletti di Nervi. L'apertura del Festival, per il maltempo, si terrà stasera alle 21,30 al Teatro Carlo Felice nei Parchi.

L'inaugurazione ufficiale

Fumetti e sport un successo la mostra di Vado

VADO LIGURE. Una settimana di esposizione ha già dimostrato l'apprezzamento [illegible] pubblico [illegible] sottolineato la qualità [illegible] mostra: così [illegible]i l'inaugurazione ufficiale per la rassegna che unisce il mito sportivo nel fumetto italiano d'epoca, alla ricorrenza più importante per il Vado Calcio ovvero i 75 anni dalla vittoria della Coppa Italia.

Il Comune di Vado, con le edizioni Daner di Savona, ricorda l'avvenimento e i campioni di quell'epoca con una grande iniziativa culturale che proseguirà fino al 27 luglio.

Una mostra e un libro, dunque, gli ingredienti della celebrazioni. La rassegna si intitola «Lo sport illustrato» e raccoglie fumetti, copertine, figurine dagli Anni 20 a oggi. La mostra viene ufficialmente inaugurata oggi 16,30 [illegible] Villa Groppallo. Saranno presenti il sindaco Roberto Peluffo, lo storico del fumetto Claudio Bertieri, i fratelli Voltolini del Club Nostalgia [illegible] Torino, i coniugi Scotto del Club Anni Trenta di Genova [illegible] Alfonso Pichierri della Casa editrice Nerbini di Firenze.

A Vado, Bob Rock «pugile»

Sono esposti [illegible] pannelli [illegible] pagine di giornali a fumetti, oltre a personaggi delle comics di oggi. Ci saranno anche tavole originali di Guido Crepax e Rino Albertarelli, e rare figurine inglesi. Poi, storie illustrate di personaggi come Gordon Flash, Topolino e Paperino. Il tutto con il tema conduttore dell'attività sportiva.

A tutti i visitatori viene offerto [illegible] bellissimo catalogo a colori che raccoglie esempi dei fumetti più suggestivi.

Sabato prossimo, alle 16,30, sempre a Villa Groppallo, la seconda iniziativa: la presentazione del libro «Il grande Vado» di Claudio Caviglia e Nanni De Marco (Daner Edizioni), che ripercorre la storia della conquista della prima Coppa Italia, e si avvale di un'introduzione firmata da Gianni Minà. Interverrà, oltre agli autori, il vicedirettore [illegible] Tuttosport, Darwin Pastorin. [p. p.]

Nomi illustri, del pallone e della tv, stasera in campo per beneficenza [illegible] Marassi

E Striscia va contro Genoa-Samp

Collovati, Serena, Gene Gnocchi, Onofri, il Gabibbo

GENOVA. Debutta oggi nel capoluogo ligure [illegible] calcio giocato con le discusse nuove regole, [illegible] [illegible] soprattutto i giocatori che alle 20,30, al «Luigi Ferraris» scenderanno in [illegible] [illegible] suscitare l'interesse del pubblico e degli sportivi. Dopo la finale del torneo fra le squadre della Polizia e dei Vigili del Fuoco (alle 17), [illegible] sarà la finale regionale Aics (ore 19) seguita quindi dall'attesissima sfida tra la compagine mista di Genoa [illegible] Samp contro la formazione di «Striscia la notizia».

Si tratta di [illegible] nuovo appuntamento con il calcio benefico e di una simpatica occasione per rivedere, in maglietta [illegible] calzoncini, i protagonisti di tante [illegible] rate davanti alla tv. Fra i calciatori professionisti, in attività [illegible] ex, scenderanno in campo Collovati, Corradi, Della Bianchina, Ghio, Gorin, Nicolini, Nuciari, Onofri, Romei, Roselli, Signorini e diversi altri che [illegible] aggiungeranno all'ultimo momento.

Il team della trasmissione di Antonio Ricci (assente) annun[illegible] una formazione così composta: Gene Gnocchi, il Gabibbo, Corrado Tedeschi, Franco Oppini, Stefano Salvi, Edo il «velinone», Aldo Serena, Ivan Capelli, Pierluigi Marzorati, Valerio Staffelli, Maurizio Pistocchi, Dario Ballantini, Mauro Bellugi, Giovanni Galli, le Veline, ma solo in [illegible] veste di mascotte.

Il torneo è realizzato [illegible] favore dell'Associazione Italiana per la lotta al neuroblastoma ed è patrocinato dalla Regione Liguria e dalla delegazione regionale del Coni nell'ambito [illegible] progetto Sport per tutti.

Lo svolgimento della manifestazione e della partita-clou fra quelli di «Striscia» e la squadra rossoblucerchiata è purtroppo legato all'evolversi della situazione meteo che non promette niente [illegible] buono. Gli organizzatori confidano, comunque, in [illegible] tregua delle pioggi e in una buona tenuta del manto erboso di Marassi. [m. b.]

Fulvio Collovati ora stimato commentatore televisivo ha chiuso la carriera con la maglia [illegible] Genoa

Corrado Tedeschi [illegible] figura tra le punte [illegible] diamante della formazione di «Striscia»

LEGGI TRE, PAGHI DUE.

Con l'abbonamento, La Stampa costa solo 1000 lire.
In pratica, ogni tre copie una è gratis.

[illegible] ANNUALE

COPIE A SETTIMANA	COPIE IN 1 [illegible]	PREZZO (L.1000 a copia)
1	[illegible]	[illegible]
5	257	L.257.000

ABBONAMENTO SEMESTRALE

COPIE A SETTIMANA	COPIE IN 1 ANNO	PREZZO (L.1000 a copia)
3	[illegible]	L.154.000
1	[illegible]	L.128.000

[illegible] [illegible]

COPIE A [illegible]	COPIE IN 1 [illegible]	PREZZO (L.1000 a copia)
6	77	L.77.000
5	64	L.64.000

Il giornale viene consegnato tramite posta.

L'abbonamento vi fa risparmiare 500 lire al giorno e vi dà, in più, la garanzia del prezzo bloccato. Come abbonati avrete poi agevolazioni esclusive come sconti speciali sui libri e i CD ROM de La Stampa. Potrete abbonarvi direttamente ai nostri sportelli in via Roma 80 a Torino, oppure tramite bollettino postale sul CCP 7104, mediante bonifico bancario sul conto 12601 dell'Istituto Bancario San Paolo di Torino, sede di piazza San Carlo, indicando per telefono gli estremi della vostra carta di credito TARGA, VISA o MASTERCARD.

LA STAMPA
A conti fatti, abbonatevi.

PER INFORMAZIONI: UFFICIO ABBONAMENTI DAL LUNEDÌ AL VENERDÌ
ORARIO 9-12,30 / 14-18. SABATO 9-12,30 - TEL. 011/6568334-335 - FAX 011/5627958

Per la pubblicità su LA STAMPA

20123 [illegible]
Via Carducci 29
Tel. 02/86.4701

10126 [illegible]
C.so M. d'Azeglio 60
Tel. 011/666.52.11

PK
publikompass

Tra gli appuntamenti della serata anche musica etnica [redacted] Villa Faraldi e dee jay al «Nova»

La voce di Rod e fiesta latina al Tangò

Il concerto di Stewart allo Sporting di Montecarlo

LA NOTTE

Feste, concerti, spettacoli: il sabato [redacted] «esplode» la proposta nei locali di Riviera e Costa Azzurra. Oggi più che [redacted] c'è l'imbarazzo della scelta tra [redacted] idee di locali e manifestazioni. Gli appuntamenti sono vari: Rod Stewart è [redacted] protagonista dello Sporting Club di Montecarlo, ballo in piazza [redacted] musica anni '60 e '70, invece, a Ventimiglia.

ALASSIO All'Auditorium di Parco Amoretti alle 21,30 Waves ed i suoni del mondo, seconda edizione della rassegna «Dall'Irlanda al Mediterraneo» con la compagnia di Joaquin Lui in «Il fenomeno».

[redacted] In piazza Marconi, alle 21,30, per la rassegna Jazz Festival, c'è il recital [redacted] piano solo di Mike Melillo.

ANDORA Alle 21, al porto, Festa della Madonna dello Scoglio.

CERVO Oggi, al bar Cit Paris, in una delle piazze del paese, [redacted] esibisce la karamazov blues band. Musica live dalle 21 fino a mezzanotte.

VILLA FARALDI Nel Borgo antico, alle 21,30, spettacolo di musica etnica curato da La Rionda.

SAN [redacted] AL MARE Nell'area delle manifestazioni del Campo sportivo, alle 21, serata hip hop con il concerto dei Tempo al Tempo.

Ballerini brasiliani in Costa Azzurra

PICO DE GALLO

«Ratamacue» in tournèe

Si apre stasera la tournée estiva della «Ratamacue». La band [redacted] approda dalle 22 sul palcoscenico del «Pico de Gallo», locale dal fascino latinoamericano affacciato sulla spiaggia della passeggiata Vittorio Emanuele. I componenti del gruppo, formazione storica del Ponente, sono sempre gli stessi ma «la grande avventura del rock» ha portato ad una crescita progressiva [redacted] a raffinate novità nella musica [redacted] nei testi. Oltre alle cover internazionali e alla musica per ballare la «Ratamacue» propone infatti alcuni nuovi brani compresi nel cd inciso nelle ultime settimane e in uscita [redacted] settembre. Si tratta [redacted] canzoni italiane come «Mi giro e mi rigiro», «Voglio di più», «A un passo dalle nuvole», «Sputalo», «Sono sveglio» [redacted] «Il grande inganno». Ballate rock e brani soft dai quali traspare la professionalità acustica della band matuziana. Protagonisti dell'«avventura», e stasera in grande spolvero al «Pico de Gallo», sono Larry Camarda, chitarra, Raffaele Arieta, voce, Enzo Cioffi, batteria, ed Emanuele Bastiani, basso. Quella di oggi è la data di apertura di una tournèe estiva che vedrà la «Ratamacue» prossimamente al «Tre Alberi» del lungomare di Arma di Taggia e in altri locali [redacted] tendenza della Riviera. Sempre con la proposta buona musica per chi ha voglia di ballare. [g. ga.]

[redacted] Quinto anniversario per la discoteca Tangò di Molo Landini, con un concerto live: l'ospite d'onore sarà Manolo, ex Gypsy Kings, autori di grandi successi tra cui «Bambolero» e la versione riarrangiata di «Volare», famosissimo [redacted] Domenico Modugno. L'appuntamento è alle 23. L'artista, che [redacted] realizzando un nuovo lavoro, si presenterà nelle vesti di solista.

IMPERIA A Porto Maurizio, frazione Caramagna, alle 20, den[redacted] con orchestra e gastronomia del luogo. Sul lungomare Marinai d'Italia, alla Palazzina Liberty, invece, mostra sui cetacei nel Mediterraneo. Due piste in funzione, con generi musicali diversi, alla discoteca Nova di lungomare Vespucci. L'animazione è affidata al dj Marco Porticelli di Radio Montecarlo. Il costo è di 25 mila lire, [redacted] riduzioni.

[redacted] In località Molini c'è la sagra con balli campestri e cena all'aperto.

[redacted] Alle 21 si esibiscono i Barbaotti di Moltedo, compagnia nata nel '93 per interpretare recite del repertorio go[redacted].

[redacted] La discoteca all'aperto Pacific propone, alle 23, il Sabato Metropolitano [redacted] Tendence Party. Sino alle 22,30 il locale funzionerà come ristorante-brasserie [redacted] pizzeria: chi [redacted] entra gratis in discoteca. Il biglietto d'ingresso costa [redacted] mila lire. Sconti a chi presenterà alla cassa uno o più tagliandi [redacted] Pacificopoli.

CIPRESSA Il località Gallinaro c'è l'orchestra spettacolo Le Nuove Immagini, musica [redacted] danze sotto le stelle, specialità alla brace in degustazione. A cura dell'associazione Fare insieme.

TAGGIA All'ex chiesa S. Caterina spettacolo teatrale del gruppo del Banchero intitolato «Migranti».

BAJARDO Al ristorante Au Casun, alle 19,30, per il ciclo Mangiando la poesia, c'è l'ultimo appuntamento di cultura gastronomico-letteraria, con la cena «Serenata futurista: l'urgenza di Marinetti, Govoni, Palazzeschi, Folgore, Soffici [redacted] altri».

[redacted] Per la Festa di San Giovanni, alle 20,30, nell'omonimo quartiere, Sacro Triduo e recita del Santo Rosario. Alle 21 serata danzante all'aperto, cena e ballo con Alberto «G.» e la sua equipe.

[redacted] Alle 21,15 si esibi[redacted] la Compagnia stabile città di Bordighera in «I manezi pe' marià ina fia», commedia brillante di Antonio Pignatta. Una grigliata all'aperto, [redacted] spiaggia, è possibile al Byblos di lungomare Cristoforo Colombo.

[redacted] Al Cavetu si può assistere a spettacoli vari e gustare gelati. La Reserve propone il caffè-concerto nella terrazza sul mare.

VALLEBONA Dalle 21 [redacted] piazza dello Sport festeggiamenti di Ss. Pietro e Paolo, gastronomia e danze di paese [redacted] stelle.

[redacted] In piazza del Comune c'è l'orchestra spettacolo di Gianni Davoli con la sua musica [redacted] '60 [redacted] '70. Nella chiesa di San Francesco, alle 21, presentazione del volume Figliastri di Dio di Bartolomeo Durante e Franca Zara. Canzoni [redacted] giochi di società alla Re[redacted] di Casteldappio.

[redacted] Saggio di danza, alle 21, di fronte alla chiesa.

ROQUEBRUNE [redacted] Nei quartieri del paese si svolge il primo mini-festival di folklore portoghese, [redacted] animazioni [redacted] specialità tipiche.

MONACO Rod Stewart è la star [redacted] scena nella Salle des Etoiles dello Sporting Club, per uno spettacolo entusiasmante che ripercorrerà i grandi successi della intramontabile pop star. Lo show inizia alle 22,30, ma si può anche cenare, alle 21. Alle 21, nella Salle des Variétés, spettacolo di fine [redacted] della Ecole Move and Dance. Musica sulla terrazza [redacted]l'Harry's Bar con Alessandra Benedetti e Marco Benvenuti. Tenuta brasiliana obbligatoria alla Chaumière monègasque: oggi c'è una serata dedicata ai ritmi sudamericani. [d. bo.]

[redacted]

Il Pacific «apre» ai bambini

Purosangue arabi in vetrina Ritorna l'antiquariato a Pieve

Appuntamento con le regat[redacted] mare della Ri[redacted]

IL [redacted]

E' un sabato pomeriggio colorato e vivace, con spunti interessanti per muoversi e cono[redacted] feste e tradizioni. Un'occasione particolare la offre il weekend dell'Amicizia che si svolge oggi e domani a Montecarlo.

Sono stati invitati i «feudi» italiani, tra i quali anche quelli di Canosa e Castello [redacted] Caragnone, in provincia di Bari, che interverranno con tante bande folkloristiche.

PIEVE DI TECO Nel centro storico, dalle 9 alle 20 c'è il mercatino dell'antiquariato e dell'usato.

[redacted]**VECCHIA** Dalle 10 alle 12 il parco della discoteca all'aperto Pacific [redacted] apre ai bambini che abitano nell'entroterra. Iniziativa con [redacted] patrocinio della Comunità Montana dell'Ulivo [redacted] la collaborazione della cooperativa Liguria da Scoprire.

[redacted] In via della Resistenza, alle 9, escursione in mountain bike [redacted] guida naturalistica.

[redacted] In via Roma 62 c'è la mostra delle opere realizzate dagli allievi dei corsi trimestrali di taglio e cucito e di artepovera organizzati dall'Abau. Orario: dalle 10 alle 12 e dalle 15 alle 18.

Le cartoline d'epoca a tema floreale sono invece le protagoniste della mostra organizzata dall'Anget, che si svolge nel salone della chiesa di Sant'Agostino dalle 9 alle 19.

[redacted] più bei puro-sangue arabi sono presentati questo weekend allo Stadio Rondelli per il campionato del Mediterraneo e dei Paesi Arabi. La presentazione si svolge a partire dalle 14,30. Partecipano cavalli provenienti da Francia, Italia, Spagna, Egitto, Marocco, che saranno giudicati per la presentazione generale, l'eleganza e la bellezza.

E' prevista un'atmosfera da Mille e una Notte. Entrata a 50 franchi.

Per [redacted] Mese del Giardino appuntamento alle 14,30 in [redacted] Paul-Morillot 14 per visitare la Chiesa Russa. Partecipazione: 30 franchi.

MONACO In occasione del VII centenario della dinastia Grimaldi [redacted] Monaco, weekend dell'Amicizia, gemellaggio con città italiane e francesi che lungo la storia hanno avuto rapporti con il Principato, i cosiddetti «feudi».

Alla manifestazione sono affiancate animazioni folkloristiche nelle vie della città.

Nella baia si svolge la Festa del Mare, con barche a vela, da pesca e [redacted] motore, organizzata dallo Yacht Club di Monaco. Grandi preparativi per l'Arena Triathlon World Cup '97, che domani vedrà gareggiare i 100 migliori triatleti mondiali (60 uomini e 40 donne).

Lo sport è di scena anche nello Stade Louis II, con il campionato di tiro all'arco-Fita Star.

[redacted] Per la Festa di San Pietro [redacted] del Mare, [redacted] al porto. Ai Giardini Albert Ier conti[redacted] il 2° Salone del libro di Nizza.

CANNES Al Musée de la Mer, alle 11, inaugurazione della mostra Architectures: Juan les Pins, La Garoupe, Cap d'Antibes, fotografie di Bernard Plossu. [d. bo.]

Si assegnano riconoscimenti per Cultura, Arte e Pittura

Oggi il premio «Dea Diana» Manifestazione al Palavela

DIANO MARINA. Oggi, il Palavela di Diano Marina ospita la prima edizione della «Diana d'Oro», con l'assegnazione di premi nazionali a personaggi che si sono distinti nei campi dell'arte e della letteratura. Lo slogan della manifestazione, coniato dal consigliere alla Cultura del Comune, Riccardo Garnero, [redacted] «La Dea Diana dall'oscurità del Lucus Bormani all'alba magica del terzo millennio». L'iniziativa, organizzata dall'agenzia imperiese Espansione di Paola Savella, avrà inizio alle 20,30. L'ingresso è libero. I premiati della prima [redacted]zione sono, per la ricerca storica, sono la professoressa Marta Bruneschi, per [redacted] danza Simona Chiesa, ballerina de «La Scala» di Milano, per l'arte il critico Marcello Pierantoni e infine, per le attività svolte nella cittadina degli aranci, lo scultore [redacted] pittore Paolo Scati.

I premi, che consistono in una statua raffigurante la Dea Diana (simbolo della caccia nella mitologia), saranno consegnati dal sindaco di Diano, Andrea Guglieri, e dall'assessore alla Cultura Stefano Zecchi, noto anche per le sue frequenti apparizioni al «Maurizio Costanzo show», il salotto televisivo nel quale forniva risposte [redacted] esperto in Etologia. La Commissione che ha scelto i premiati è presieduta dallo stesso Garnero.

Comprende l'architetto Nadia Pazzini Paglieri, studiosa di architettura barocca, i pittori Mario Falchi e Andrea Corradi [redacted] altro consigliere, Andrea Rossi. [e. f.]

CONCERTO

Di scena [redacted] «Sottosuono»

Il premio «Dea Diana» sarà accompagnato da una serie di manifestazioni. Alle 20,30, è in programma uno spettacolo di illusionismo con Pierluigi Oddi e alle 21 farà seguito la premiazione. Alle 22 suoneranno gli imperiesi «Sottosuono», [redacted] gruppo che ha già suonato in vari locali e piazze della Riviera.

Hanno partecipato a due edizioni del raduno di «gruppi beatlesiani» a Brescia. Questa [redacted] abbineranno tradizionali successi dei Beatles, come «Lady Madonna» e «Let it be», a brani portati al successo dal famoso complesso americano dei Beach Boys. Si potranno ascoltare tipici pezzi «da spiaggia» dei primi Anni '60, da «Surfin' Safari» a «Fun, fun, fun», da «Surfer girl» all'inno generazionale «Good vibrations». Proporranno pure brani tratti dal loro Cd di prossima pubblicazione, dal titolo «Sogni in proseptiva» (comprende anche una canzone dedicata a Imperia, «Tremila ore di sole»). [b. v.]

DIANO [redacted]

A Villa Scarsella

Animali [redacted] foto Un concorso di [redacted]

[redacted] MARINA. I più fedeli compagni dell'uomo sono protagonisti di «Un animale per amico», il concorso che tiene oggi a Villa Scarsella, nel centro storico di Diano Marina. L'appuntamento è promosso dall'associazione Arcadia.

Il concorso è aperto ai possessori [redacted] qualsiasi animale. Dalle 9 alle 13 verranno esposte, per essere votate, le foto di cani, gatti, pesci [redacted] uccellini assieme [redacted] proprietario, accanto a disegni, ricordi, pensieri o favole sul tema. Nel pomeriggio, dalle 15 alle 18, ogni proprietario [redacted] invitato [redacted] portare il proprio «amico». Saranno assegnati premi al più piccolo, [redacted] più simpatico e così via.

I concorrenti si [redacted] potuti iscrivere nei giorni scorsi portando materiale nella sede di «Arcadia» a Palazzo Maglione. Si raccoglieranno aiuti a favore della lega nazionale per la difesa del cane «Rifugio La Cuccia» e della Lega del gatto. I visitatori sono invitati a portare il necessario per la nutrizione (biscotti o scatolette). [e. f.]

STASERA AL [redacted]

[redacted]

CAVOUR. Tel. 66.63.01 - 666.286. OGGI RIPOSO.

CENTRALE. Tel. 63.871. **Il paziente inglese.** Orario: 19; 22. L. 8000; rid. 6000.

[redacted]

CAPITOL. Tel. (0184) 43.440. [redacted] **giorno per caso.** Spettacolo unico: ore 21,15. Lire 8000.

[redacted]

[redacted] Tel. 261.955. **Lilli e il vaga**[redacted]. Orario: 20,30; 22,30.

[redacted]

CRISTALLO. Tel. 206.049. **L'impero colpisce ancora.**

[redacted]

[redacted]. [redacted]. 495.930. **Bugiardo bugiardo**, con Jim Carrey. [redacted]: 20,30; 22,40. L. 9000; rid. 6000.

[redacted]

ARENA. Il ciclone, con Leonardo Pieraccioni. Orario: apertura 21; inizio 21,30. Interi L. 8000; ridotti 5000.

[redacted]

DON BOSCO. Tel. 254.898. RIPOSO.

[redacted]

ARISTON. Tel. 506060. **Festival internazionale del film musicale.**

ARISTON RITZ. Tel. 506.060. **Festival in**te[redacted] **del film**[redacted]

ARISTON ROOF - Sala 1. Tel. 50[redacted]. **Figurine**, di G. Robbiano, con E. Jannacci. Orari: 15,30; 22,30. Lire 10.000; 7000.

ARISTON ROOF - Sala 2. Tel. 506.060. **Il ciclone.** Or.: 15,30; 22,30. Lire 10.000; 7000.

ARISTON ROOF - Sala 3. Tel. 506.060. **Festival internazionale del film musicale.**

[redacted]. [redacted]. 507.070. **Il paziente in**[redacted]**glese.** Orario: 15,30; 22,30. Lire [redacted].

TABARIN. Tel. 507.070. **Taxi**, di C. Saura, con I. Rubio e C. Fuentes. Orario: 15,30; 22,30. L. 10.000; 7000.

SANREMESE. Telefono 507.070. **Il decisionista**, con G. M. Tognazzi e M. G. Cucinotta. Orario: 15,30; 22,30. L. 10.000; 7000.

[redacted]. Telefono 662.333. [redacted] **e** [redacted]**rosa**. Orario: 15,30; 22,30. Lire 10.000; 7000.

SCEGLI IL CINEMA

Dove le emozioni sono su grande schermo.

SAVONA

[redacted]

COLOMBO. Tel. 640.263. **Kolya.** Or.: 20,30; 22,30; fest. e prefest. anche 16,30; 18,30. [redacted] 10.000; 6000; 5000.

RITZ. Tel. 640.427. **Potere assoluto.** Orario: 20,30; 22,30. Lire 10.000; 6000; 5000 anziani.

[redacted]

[redacted]. [redacted]. 51.419. **Il ciclone.** Or.: 20,30; 22,30. Lire 10.000; 6000.

[redacted]. Tel. 50.997. [redacted] **minimi**. Or.: 20,30; 22,30. [redacted] 10.000; [redacted]; 5000.

[redacted]

ABBA. Tel. 504.234. **Il ciclone.** Or.: 21.

[redacted]

[redacted]. Tel. 692.200. [redacted] **tregua.** Or.: 20,30; 22,30. Lire 10.000; 8000.

[redacted]

LOANESE. Tel. 669.961. [redacted] **diavolo.** Or.: 20,30; 22,30. Lire 10.000; 6000.

La serata conclusiva per il «1° Festival del Film [redacted] del Video Musicale»

All'Ariston il gala «Ciao Elvis»

Tra gli ospiti Paoli, Little Tony e Teresa De Sio

SANREMO. Gran finale all'Ariston per «1° Festival Internazionale del Film [redacted] del Video Musicale» che ha tenuto banco a Sanremo per l'intera settimana. Stasera, a partire dalle 21, il grande teatro di via Matteotti ospita l'«Omaggio a Elvis», ripreso dalle telecamere di Raiuno (in onda il 4 luglio) con ospiti d'eccezione presentati al pubblico da Vincenzo Mollica e Lo[redacted] Bianchetti. La rassegna è stata un momento di verifica importante per l'industria del videoclip mentre il ricordo [redacted] Elvis Presley, con la programmazione di tutti i musical da lui interpretati, ha avuto l'eco di un «evento-rievocazione» davvero unico nel suo genere.

Alla serata prendono parte artisti [redacted] calibro [redacted] Gino Paoli, Little Tony, Teresa De Sio, Michele, Ricky Gianco, tutti impegnati nelle mitiche canzoni del «ragazzo di Memphis». E' previsto un collegamento [redacted] il cantautore Ligabue, in concerto a San Siro, per il suo disco «Buon compleanno Elvis».

Questi, i vincitori della mostra del «Video Musicale». Per i «videoclip italiani» ex-aequo tra «Strani Sogni» di Franco Battiato realizzato da Enrico Ghezzi, e «Il ballo [redacted] San Vito» di Vinicio Capossela, girato da Alberto Colombo. Per i «clip» stranieri il premio è andato a Jonathan Dayton e Valerie Faris per il video «Tonight Tonight» degli «Smashing Pumpkins». Per gli «indipendenti» ha vinto infine Riccardo Paoletti pere «Mio cugino» di «Elio e le storie tese».

Gli appuntamenti di oggi non [redacted] limitano solo al gala in programma all'Ariston. Oltre alle no-stop dei videoclip finalisti e ai film con Elvis Presley alle 11 è di scena al casinò la tavola rotonda «Radio Televisione e Musica» [redacted] personaggi del mondo dello spettacolo. [g. ga.]

[redacted]

AL [redacted]

[redacted] Appuntamento al cinema «Centrale» [redacted] via Matteotti a Sanremo e al suo [redacted]nimo di Imperia, in via Cascione, per la «Top 10» dei film che nella scorsa stagione [redacted] sono rivelati campioni d'incasso. Le proiezioni, al prezzo speciale di 7 mila lire, aprono a buon diritto l'estate cinematografica della Riviera che riproporrà anche altre interessanti pellicole di successo. Stasera è il turno di «Mission Impossible», azione, con Tom Cruise e domani si passerà «La Carica dei 101», con Glenn Close. Da lunedì [redacted] giovedì prossimo i due «Centrale» del Ponente proporranno «A spasso nel tempo», «Indipendence Day», il [redacted] animato «Il Gobbo di Notre Dame» e «Il Ciclone». [g. ga.]

Ogni giorno con La Stampa i «tagliandi sconto» per le maggiori attrazioni della Liguria

Ecco come divertirsi risparmiando

All'Acquario, al parco Le Caravelle, sul catamarano

La Liguria del divertimento costa meno per i lettori de La Stampa. Grazie ai tagliandi pubblicati ogni giorno in questa pagina, infatti, i lettori possono diventare protagonisti dell'estate in Riviera risparmiando. Basta ritagliare i tagliandi pubblicati, seguire le indicazioni riportate e divertirsi. Bisogna sempre utilizzare i tagliandi del giorno stesso e, ovviamente, non sono valide le fotocopie.

Ed acco, da vicino, alcune delle possibilità di divertimento. Ad iniziare dall'Acquario di Genova, è più grande struttura d'Europa dedicata a pesci, anfibi, rettili, mammiferi, uccelli e insetti che popolano le zone marine e acquatiche del globo. Nelle sue quarantotto vasche sono ricostruiti gli abissi e le paludi, gli oceani e il Mediterraneo, l'Amazzionia e il Mar Rosso. Uno spettacolo che quest'anno si è arricchito di una vasca piena di meduse e di una mostra etnografica sulla civiltà precolombiana. I lettori de La Stampa possono visitare l'Acquario risparmiando 2 mila lire e, per i bambini, c'è un simpatico omaggio allo shopping center. Con lo stesso biglietto, inoltre, è possibile ottenere sconto mila lire per visitare il Padiglione del Mare e della navigazione, sempre al porto antico di Genova, dove è allestita la mostra sulla marineria e sui velieri.

Sconti, da 10 mila lire, anche per le escursioni con il catamarano «Città di Savona» che, ogni giorno, porta turisti e residenti alla scoperta delle Cinque Terre, dell'isola Gallinara, di quella di Bergeggi, di Portofino. Per chi ama, invece, il divertimento puro niente di meglio che una giornata al parco acquatico Le Caravelle di Ceriale. Con il tagliando de La Stampa i bambini entrano gratuitamente accompagnati da un adulto pagante ed hanno la possibilità di avere sconti al bazar e al self-service.

Stefano

PADIGLIONE DEL MARE E DELLA NAVIGAZIONE

Presentando questo coupon alle Biglietterie del Padiglione del Mare e della Navigazione, si avrà diritto allo sconto di Lit. 3000 sul biglietto d'ingresso individuale adulti e ragazzi.

SABATO 28 GIUGNO 1997

ACQUARIO DI GENOVA

Presentando questo coupon alle Biglietterie dell'Acquario di Genova, si avrà diritto allo sconto di Lit. 2000 sul biglietto d'ingresso individuale adulti e ragazzi.*

I ragazzi (fino ai 12 anni) che presenteranno questo coupon al Desk Info dell'Acquario riceveranno un simpatico omaggio.

SABATO 28 GIUGNO 1997

Al lunedì utilizzare il tagliando della domenica

LA STAMPA CENTO D'EUROPA

Fiori di fuoco

SABATO 28 GIUGNO 1997

1° Campionato mondiale dei fuochi d'artificio

2-4-6-8-10-12 luglio

Questo tagliando diritto a uno sconto di mila lire per la crociera serale sulla motonave Diana II [fuochi d'artificio più giro del golfo di tre ore]. Prezzo L. 25 mila più 2 mila e prevendita. Per la prenotazione dei biglietti Riviera Line, molo di Levante 35, Porto Vecchio di Sanremo. Informazioni 0184/505055. Utilizzare il tagliando del giorno si effettua la prenotazione [al lunedì quello della domenica]. Non valide le fotocopie

---

SABATO 28 GIUGNO

COMUNE DI ALASSIO • AGENZIA ECCOCI

LA STAMPA

SCAR del MARE 1997

Referendum tra i lettori per eleggere i «personaggi artisti» in Liguria

può votare per una sola o più categorie. Non sono valide le fotocopie.

Bagnino ..... del bagni .....

DJ .....

Gelataio ..... della gelateria .....

Barman ..... del bar .....

Cubista .....

.....

I vincitori verranno premiati ad Alassio durante consegna degli «Oscar del Mare» alle attività e alle manifestazioni che più hanno caratterizzato l'estate 1997 in Liguria.

I tagliandi dovranno essere inviati o consegnati all'agenzia «Eccoci», via Genova 96- 17031 Albenga (SV)

GIUGNO

SUMMER DJ'S CONVENTION

in collaborazione con

LA

NOMINATION PER IL

DEE-JAY 97

Il mio Dj preferito è

Genere musicale

TUTTI I DAI LETTORI

UNA GIURIA SPECIALIZZATA I 10 MIGLIORI

Inviare i tagliandi in busta chiusa entro il 15/8/97 a:

Mivida Discobeach c/o Bagni Golden Beach

Ex Stazione Ferroviaria - 17013 Albisola Sup.

NON SONO VALIDE LE FOTOCOPIE

LA SERATA FINALE SI SVOLGERA' AI BAGNI GOLDEN BEACH IL XO AGOSTO '97 ALLE ORE XX

SABATO 28 GIUGNO 1997

LE CARAVELLE

Tel. **0182/931.755**

CERIALE

bimbi e...state con noi

Ingresso gratuito per bambino dai 4 ai anni accompagnato pagante il biglietto intero giornaliero presentando questo coupon Parco. La presente offerta non è cumulabile con altre riduzioni. Utilizzare solo il tagliando del giorno stesso, al lunedì quello della domenica. Non sono valide le fotocopie.

Utilizzando il presente tagliando si avrà diritto uno sconto del per cento BAZAR DI PORTA prezzo-convenzione a 16 mila lire per pasto (primo piatto, secondo piatto freddo, frutta e self service

---

SABATO 28 GIUGNO 1997

Catamarano CITTA' DI SAVONA

GITE A:

ISOLA DI GALLINARA; PORTO ANTICO DI GENOVA • PORTOFINO • FRUTTUOSO; (Vernazza); (Vernazza) •

Questo tagliando, presentato alle agenzie convenzionate, dà diritto a uno sconto di L. 10.000 (solo adulti) sul biglietto. Per le escursioni alle isole lo sconto è di L. 5000. Utilizzare il tagliando del giorno stesso in cui si effettua la prenotazione, non sono valide le fotocopie. Al lunedì utilizzare quello di domenica.

PRENOTAZIONI:

Videl (019/8386388-9) • **SPOTORNO:** Ag. Riviera Travel Service (019/745182) • **NOLI:** Angelo De Benedetti () • **FINALE LIGURE:** Turiservice (019/692275) • **PIETRA LIGURE:** Ag. Lorenzo (019/616523) • **LOANO:** Jolly Tours (019/675175-6) • **BORGHETTO SS.:** Storie di viaggi (0182/950452) • : Febbre di viaggiare (0182/932464) • Ag. Grippini (019/934650) • **CELLE LIGURE:** Bagni Augustus (019/994285) • **CAIRO MONTENOTTE:** Ag. Cortur (019/503283)

ULTERIORE SCONTO DEL 30% SUL BIGLIETTO D'INGRESSO ALL'ACQUARIO

Domani la prova mondiale di una disciplina splendida e massacrante

Super-triathlon a Monaco

Un chilometro e mezzo a nuoto, quaranta in bicicletta e dieci a piedi: è quello che attende i grandi protagonisti della World Cup. Il programma e i protagonisti della competizione

MONTECARLO. Tutto è pronto nel Principato per il grande triathlon mondiale. Domani, con la disputa della tappa della «World Cup ITU», una delle undici prove del campionato iridato della specialità, fa la sua irruzione nel regno di Ranieri la più dura e massacrante delle discipline sportive: 1500 metri di nuoto, km in bicicletta ripetendo dodici volte circuito reso famoso dalla Formula uno, infine 10 km di a piedi su un circuito ricavato nell'area portuale. Un menù tipico di questo sport «estremo» che utilizzerà la prova monegasca, per le sue caratteristiche e per le sue distanze misurate su quelle olimpiche, selezione per le Olimpiadi di Sidney del 2000.

All'appuntamento, che scatterà domani mattina alle 10,45 (trasmesso in diretta da Telemontecarlo e ripreso dalla Rai-Tv che ne trasmetterà un paio d'ore in differita, ma riprenderanno l'avvenimento anche Eurosport, la ed un canale giapponese a riprova del mento magico triathlon che trova sempre più adepti a tutti i livelli), sono stati ammessi dall'I.T.U., la federazione internazionale del triathlon, i migliori 100 specialisti - uomini donne - del momento. Alcuni sono autentici fuoriclasse come l'inglese Simon Lessing, tre volte campione del mondo o Chris Mc Cormack, considerato il numero uno momento nella specialità, una sorta di «Ronaldo» del triathlon. Fra i «magnifici cento» prescelti dall'ITU, ci sarà anche un Italiano, Fabrizio Ferraresi, la cui migliore performance a livello internazionale è stato, nel 1994, il secondo posto ai campionarti mondiali universitari.

Bruno

Gli assi del triathlon in gara a Monaco

BASEBALL

Il Sanremo è a Novara

Il Casinò Baseball Sanremo inizia oggi, sul campo del Novara (ore 15,30 21), il girone di ritorno del A2. Match facile sulla carta, perché i noveresi sono il fanalino di coda, alla prima giornata del torneo i piemontesi avevano vinto entrambe le partite a Pian di Poma, anche da allora la squadra matuziana è cresciuta parecchio. «Abbiamo il morale a mille dopo le due vittorie sull'Amatori Pieve, siamo tranquilli sottovaluteremo il Novara», dice Fulvio Cecoli, il general manager. La squadra dovrebbe al completo, qualche incertezza per Settime che potrebbe non salire sul monte di lancio per malanno al gomito, giocare in terza base. Il programma: Novara-Casinò Sanremo; Codogno-Bollate; Old Rags Lodi-Mediolanum Milano. Cl.: Mediolanum (19 vinte, perse) 855; Bollate (17-5) 765; San- (10-11) 470; Codogno (8-14) 360; Old Rags (6-14) 300; Novara (5-17) 225. [b. m.]

Ferrigno nuovo campione d'Italia Junior

Il gioiello del Minigolf club S. Romolo ha vinto la gara tricolore. Argento per il team matuziano

SANREMO. Alessio Ferrigno (nella foto) del Minigolf club S. Romolo ha conquistato titolo di campione d'Italia Juniores di minigolf. ha fatto sulla pista di Monza, dopo un emozionante testa testa con il lombardo Fabio Begnini, contro cui arrivato disputare lo spareggio. Bella prestazione anche da parte di Paolo Porta, quarto nella classifica del campionato. Nella classifica tricolore a squadre, il Minigolf club San Romolo si piazzato al secondo posto, dietro al Minigolf club Monza, grazie alla squadra composta dagli stessi Alessio Ferrigno Paolo Porta, insieme ad Andrea Bottini. [b. m.]

Alessio Ferrigno, nella foto, è diventato il nuovo campione d'Italia Juniores

Al torneo internazionale la premiazione de La Stampa

Domani ad Ospedaletti partite e «Golden Boys»

OSPEDALETTI. Domani sera il referendum «Golden Boys» promosso da La Stampa tra i mini-calciatori della provincia, vivrà il momento più emozionante la premiazione dei vincitori che avverrà nel corso della quarta ed ultima serata della prima fase 7° Torneo Internazionale di Calcio per Ragazzi «Città di Ospedaletti». La premiazione avverrà prima dell'ultima finale della serata, quella che assegnerà la vittoria ai «veterani» del torneo, cioè ai ragazzi del 1982.

Il torneo ospedalettese, intanto, è cominciato giovedì sera all'insegna dei gol: ben diciannove in cinque partite. Grandi protagonisti proprio i padroni di casa, l'Ospedaletti, club organizzatore, la cui squadra (allenatore Arturo Pieragostino) ha travolto 5-0 i piemontesi del Caraglio, con la formazione 1984, (allenatore Bruno Cattaneo) che ha pareggiato con il Brà per 1-1 e con la squadra 1982 (allenatore Paolo Barale) che ha superato S. Marino per 3-2. Negli altri tre incontri della serata facile successo del Torino sull'Argentina per 5-0 nel torneo 1985, vittoria dei toscani dell'Atalanta Margine Coperta per 1-0 sull'Ostia Mare, campione del Lazio per il 1984 e dei biancoblù del Savona sulla stessa Ostia Mare per il torneo 1982. C'è stato anche il primo espulso della competizione: De Santis dell'Ostia Mare 1982.

Oggi gioca la terza serata della manifestazione. In programma altri incontri: Atalanta Margine Coperta-Imperia (84) alle 17; Savona-Arci Scampia Napoli (82) alle 18; Ospedaletti-Karslruhe (85) alle 19; Milan-Torino (85) alle 20; Milan-Ospedaletti (84) alle 21; Lascaris Torino-Ospedaletti (82) alle 22. [b. m.]

CALCIO

A Dolcedo c'è Molinari

Riflettori su Dolcedo stasera per la quarta di ritorno di A. In campo alle 21 le quadrette dell'Imperiese e dell'Ipersidis Cuneo in una gara che promette spettacolo. La Conad vuol continuare a restare al vertice mentre gli ospiti, capitanati da Molinari, devono tentare il colpaccio per sperare ancora nei playoff. Si gioca anche a Magliano Alfieri, dove Dotta ospita la Monticellese di Vacchetto e Voglino. Domani a Taggia alle 16 la quadretta allenata da Pino Cassini e capitanata da Bellanti sfiderà nel derby la Pro Pieve di Teco Pirero, che in settimana ha ottenuto la prima vittoria superando 11-4 la Banca Credito Papone. Chiude la quarta di ritorno Banca Credito Caraglio-Spigno. In domani alle 16 a Cengio, Navoni la vedrà Barbero. Derby Rialto in Cl: Vene Gian Luca Navone ospita il Calice. Mercoledì sera Calice è giocato il recupero del derby e il successo è andato alla compagine di Trincheri. [r. p.]

CALCIO

Brancatisano dal Genoa all'Imperia

IMPERIA. Un altro tassello nel dell'Imperia per la prossima stagione. Il club nerazzurro si è infatti aggiudicato le prestazioni del difensore Giovanni Brancatisano, classe 1978, proveniente in prestito dal Genoa. Il giocatore, cresciuto nel vivaio imperiese, era approdato alla società rossoblù due anni fa. [l. a.]

RI

A Pompeiana vince il savonese Bertolotto

Gianmario Bertolotto (Olmo) ha vinto la prova di Pompeiana del Trofeo Aliparma, allestita dal Vc Riva per l'Udace. In una gara 130 km con al via 203 atleti, Bertolotto ha condotto una lunga fuga, conclusa davanti a Sandro Garelli (Lega Ciclismo) e Luigino Spirito (Astegiano). Quarto Stefano Drovandi (Vc Riva). [l. a.]

L'Imperia Chiavari per i punti-salvezza

IMPERIA. La Rari Nantes Isnardi potrebbe chiudere stasera il discorso salvezza. la lunga rincorsa verso la permanenza in A2 porta infatti gli uomini Tarossi a Chiavari, con l'obiettivo ottenere i punti cancellare ogni patema. [l. a.]

INFORMAZIONE PUBBLICITARIA

Mercoledì 2 luglio alle ore 22,30 il via al 1° Campionato Mondiale dei Fuochi d'Artificio

Un'estate esplosiva per Sanremo con lo spettacolo "Fiori di Fuoco"

Sanremo si appresta ad ospitare per la prima volta il Campionato Mondiale dei fuochi d'artificio, una manifestazione pirotecnica di altissimo livello, destinata diventare entro pochi anni il punto di riferimento internazionale per il settore.

Da mercoledì 2 a sabato 12 luglio, a giorni alterni, dal molo sud del Porto Vecchio alle ore 22,30 verranno sparati i fuochi, da parte di alcune le ditte più prestigiose, in rappresentanza di paesi: la Basile Napoli, a rappresentare l'Italia, la Caballer di Valencia, rappresentare la Spagna, la Brezac Artifi- di Le Fleix, rappresentare Francia, la Vogler di Vienna, rappresentare l'Austria, la Fontana di Foggia, ancora per l'Italia. Lo spettacolo finale - fuori concorso - sarà a cura della Parente Fireworks, che tra l'altro si occupa dell'organizzazione tecnica dell'evento sanremese.

Tra queste ditte, una sola verrà nominata Campione del Mondo ed avrà diritto di partecipare all'edizione del pros- anno. Le altre verranno escluse dal- prossime due edizioni del Campionato. Per gli anni a venire, già si mormora che saranno invitate ditte asiatiche, dove lo spettacolo pirotecnico ha una tradizione ben più radicata che in Europa.

Sanremo è stata scelta come sede per questo evento anche grazie alla conformazione naturale del suo territorio: il golfo è infatti sufficientemente ampio per consentire diminuire mo i rischi, e la città - disposta un anfiteatro - concede ad ognuno possibilità di beneficiare di una vista magnifica. Giova sottolineare che a livello tecnico, anche in virtù di recentissima autorizzazione ministeriale che sente di utilizzare artifici di diametro fino a 400 millimetri, il Campionato Mondiale sanremese non temerà confronti, neppure con le analoghe manifestazioni che si svolgono in Costa Azzurra.

Richiedete gratuitamente domani edicola il programma ufficiale manifestazione.

A cena... con i fuochi

Lo spettacolo dei fuochi d'artificio è da vedere compagnia, mano, oppure in gruppo. In ognuno dei , Sanremo - grazie alla conformazione - consente ai propri abitanti, ai turisti e ai visitatori di poter usufruire di spettacolo praticamente unico al mondo, soprattutto se i fuochi vengono apprezzati da dei tanti ristoranti panoramici della città, con vista sul golfo e sull'imbocco del Porto Vecchio.

A bordo della motonave

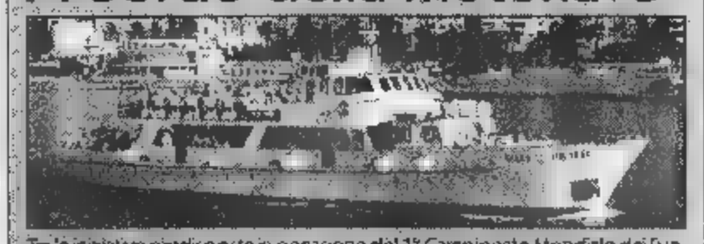

Tra le iniziative predisposte in occasione del 1° Campionato Mondiale dei Fuochi d'Artificio, merita di essere segnalata quella che consentirà ad un massimo di 250 fortunati per sera di assistere ai fuochi stando a bordo della motonave Diana II. Per la prenotazione obbligatoria dei biglietti rivolgersi direttamente presso gli uffici della RIVIERALINE - Molo di Levante, 35 - Sanremo telefono 0184/50.50.55

PROGRAMMA

MERCOLEDI' 2-7-97
Soc. Basile (Napoli)
ITALIA

VENERDI' 4-7-97
A. Caballer (Valencia)

DOMENICA 6-7-97
B. Artifices (Dordogne Bergerac)
FRANCIA

MARTEDI' 8-7-97
Vogler (Vienna)
AUSTRIA

GIOVEDI' 10-7-97
Soc. Fontana (Foggia)
ITALIA

SABATO 12-7-97
PARENTE FIREWORKS (ITALIA)
SPETTACOLO CHIUSURA

In caso di maltempo gli spettacoli verranno effettuati le sere successive

SPORTING CLUB SANREMO FIRO A VOLO
Per le serate dei fuochi buffet barbecue all'aperto con vista esclusiva in ambiente raffinato
Musica dal vivo
BAR RISTORANTE
SALA RICEVIMENTI
Via Tiro a Volo, 11 SANREMO tel. 0184/66.06.41

Chiuso il Mercoledì
Ristorante "L'Abrigu"
Aperto solo la sera
Sabato e Festivi anche a mezzogiorno
Tel. (0184) 67.80.87
Strada Monte Ortigara, 154 (Gozo Superiore) - Sanremo

LIDO
La Fontana
Prenota la tua serata con vista sui fuochi
Bar
Ristorante
Terrazza
Lungomare Imperatrice, 39 - Sanremo - Tel. (0184) 53.24.02

GELATERIA sul PORTO
GELATI DAL 1913
Via Nazario Sauro, 17 -
Tel. 0184/507414

L'acqua
Sant'Anna
di Vinadio
ha proprietà
disintossicanti.
Bella
scoperta.
SORGENTE P. MIGLIORERO
ACQUA MINERALE NATURALE
e
SANT'ANNA
di Vinadio
NATURALE
Nei dintorni lo sanno tutti: che le sorgenti di Vinadio hanno qualcosa di speciale. Non a caso la cascata di ghiaccio incastonata fra rocce e larici di abeti è nota, fin dal medioevo, per quell'acqua che dà sollievo beneficiando delle proprietà terapeutiche di un'acqua pura. Purissima. Ma se la qualità della fonte non sono una scoperta la novità è che ora un pool tutto di oggi ogni giorno necessario valle a quota 1.800 per bere un sorso di benessere, perché l'acqua di Vinadio l'abbiamo codificata, l'abbiamo chiamata Sant'Anna... come il più alto santuario d'Europa... e l'abbiamo portata nel negozio sotto casa vostra. Vi invitiamo a sorseggiarla, se ancora non la conoscete. Sarà davvero una bella scoperta.
Acqua Sant'Anna di Vinadio.
Da oggi anche in bottiglia.

GRANDE. COME I TUOI DESIDERI.

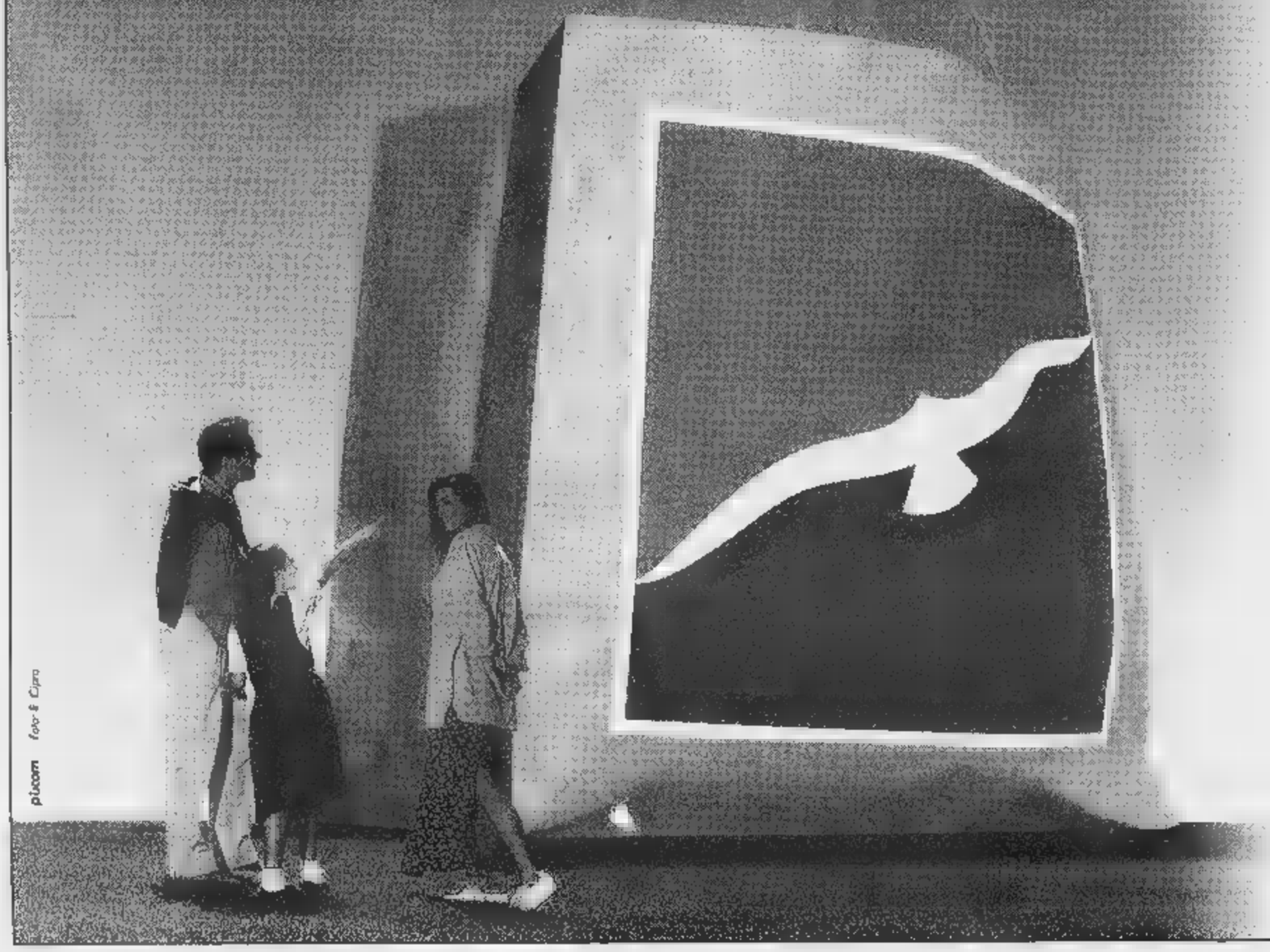

Nel più grande Centro Commerciale della Liguria lo shopping entra in un'altra dimensione.

Il Gabbiano cambia lo shopping. Così fare la spesa diventa un piacere. Intanto il grande spazio significa una grande scelta, e, naturalmente, una grande convenienza. Ma non è tutto: entrando al Gabbiano vi trovate in un'altra dimensione. Tutto è più piacevole, più rilassante, più nuovo ■ più comodo. Sarà che avete sottomano (e sott'occhio) 64 negozi specializzati e il più grande ipercoop della Liguria; sarà che ci sono punti di ristoro, zone verdi, aria condizionata, ristorante, iniziative speciali, animazioni; sarà che, con 1.500 posti auto coperti e gratuiti, non avete problemi di parcheggio. Fatto sta che al Gabbiano lo shopping è proprio quello che avete sempre desiderato.

Orario: feriali ore 14-21.
Da martedì a sabato ore 9-21.
Domenica (dal 29/6 al 24/8)
ore 9-13/17-21.

ipercoop
SAVONA
Corso Ricci

CENTRO COMMERCIALE
IL GABBIANO
un mondo più grande

CAMPIONATO EUROPEO

OFFSHORE CUP

CON IL PATROCINIO DI

CITTÀ DI ALASSIO

REGIONE LIGURIA

PROVINCIA DI SAVONA

U.I.M.

CIRCOLO NAUTICO "AL MARE" ALASSIO

TROFEO WARSTEINER

CAMPIONATO ITALIANO 1997

Classe **2-3 Offshore**
26-29 giugno
Porticciolo
«Luca Ferrari»

E' PRESENTE
WARSTEINER

EINE KÖNIGIN UNTER DEN BIEREN

IMPORTATE E DISTRIBUITE DIRETTAMENTE IN LIGURIA DA:

nrb

NUOVA RIVIERA BEVANDE
ALASSIO
Via Castaldi, 1
Tel. (0182) 472.017 - Fax (0182) 471.378

BANCA CARIGE
Cassa di Risparmio di Genova e Imperia

Per la pubblicità su
LA STAMPA
PK
publikompass
17100 SAVONA
Piazza G. Marconi 3/5-3/9
Tel. (019) 814.887-811.182
16121 VA
C. Cacciardi 1/14
Tel. (010) 540.184-592.560

LA STAMPA
SAVONA
E PROVINCIA

LA STAMPA
"In"
Savona
via Rio Galletto 3
Zona PAIP
Tel. 26.39.10

Redazione: Savona, p. Marconi 3/6, tel. 80.20.81 - Stampa In, tel. 26.39.10

Allarme inquinamento da ossido di carbonio

Sono «camere a gas» le strade di Albisola

ALBISOLA S. Allarme inquinamento. Le centraline di rilevamento hanno registrato, come accade talvolta a Milano, Genova e Firenze, valori di ossido di carbonio superiori alla soglia di attenzione. L'assessore Massimo Trogu ha inviato telegrammi al prefetto, Usl e Provincia per chiedere urgenti misure d'intervento.

I dati, allarmanti, segnalano rischi per la salute degli abitanti di corso Ferrari e Mazzini in seguito all'inquinamento atmosferico e acustico. Quel che gli amministratori albisolesi ora chiedono è di dare il via a campionamenti ulteriori, oltre a varare drastici provvedimenti di limitazione del traffico con estensione a tutto l'anno del divieto di transito sull'Aurelia ai mezzi pesanti.

I dati in possesso dall'amministrazione comunale, guidata dal sindaco Giambattista Durante, sono il frutto di una ricerca commissionata al Centro studi traffico di Milano, diretto dall'ingegner Pietro Gelmini, estensore del piano urbanistico territoriale di Albisola. Per quanto riguarda l'inquinamento acustico, si parla di 72,20 decibel in corso Ferrari; 71,60 in Mazzini; 71 decibel Vigo, contro i 60/65 decibel del limite italiano di legge.

L'assessore Massimo Trogu

Ma i dati più allarmanti riguardano l'inquinamento da ossido di carbonio che ha superato il limite di attenzione e risulta molto pericoloso specie per i bambini perchè stagna a livelli bassi. In corso Ferrari le centraline hanno rilevato 18,7 microgrammi/metro cubo contro i 15 che segnano il limite della soglia di attenzione (sui si parla di limite di allarme). In corso Mazzini sono risultati 11,2 microgrammi; mentre nelle dove circolano poche auto i livelli bassissimi: 1,9 in via Casarino; 0,73 nel storico; 4,6 a Vigo.

L'assessore Trogu ha concluso: «Mi auguro che l'Usl provveda subito a verificare i dati in nostro possesso affinchè vengano presi al più presto provvedimenti drastici a tutela della salute pubblica». [a. z.]

Alcune udienze civili a ruolo ieri slittano all'anno prossimo

Computer blocca 300 cause

Il guasto durava da giorni e ha interessato il sistema informatico del tribunale Cancelleria in tilt. Assemblea del personale sui problemi del condizionamento

SAVONA. Trecento civili «saltate» in gi per colpa del computer della cancelleria del tribunale che non funziona. E' successo ieri, il «black out» informatico perdurava da diversi giorni.

Le cause a ruolo sono state tutte rinviate. Alcune, come quelle da discutere dinanzi ai giudici Pastorini e Drago sono state spostate al 4 luglio; quelle in carico ai loro colleghi Moraglia, Bruno e Caiazzo vanno invece all'11 luglio. Altre, come quelle che dovevano essere esaminate dal presidente del tribunale Sciaccaluga andranno al 17 ottobre e al 27 febbraio 1998. E al prossimo anno sono state spostate anche le cause che dovevano essere discusse dinanzi al presidente della sezione civile Soave e gennaio) e al giudice Zuccolini (16 gennaio). Sono state infine rinviati d'ufficio al 4 luglio i fascicoli per i quali ieri cadeva la prima udienza.

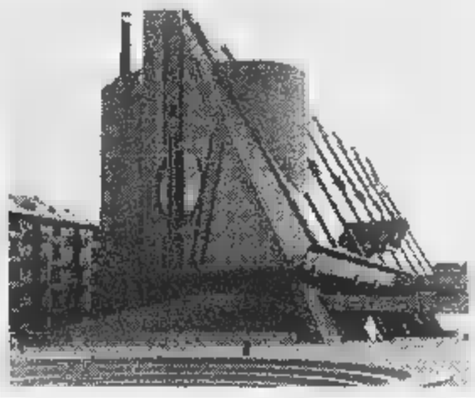
A Palazzo di giustizia computer non funzionante ha paralizzato l'attività della cancelleria tribunale civile

Il perché di questo «intoppo»? Il sistema del computer della cancelleria civile si è guastato, impedendo al personale di tenere aggiornato il calendario delle cause, di annotare su video gli esiti delle udienze in programma ieri. Il guasto si è verificato venerdì della settimana e il «black out» è perdurato sino a mercoledì scorso, quando finalmente è arrivato in tribunale il «pezzo» da sostituire nel computer.

L'«impasse» ha però fatto slittare trecento civili, alcune delle quali pendenti da anni, andando così ad aggravare di mesi il carico dell'arretrato, delle «piaghe» della sezione civile del tribunale di Savona. Non poteva essere risolto prima il guasto? C'era il weekend di mezzo, e poi pare non sia previsto un contratto di assistenza per i computer in dotazione al Palazzo di giustizia.

Ma sono anche altri i problemi. L'altro ieri c'è stata un'assemblea sindacale del personale per il cattivo funzionamento e la mancata manutenzione (da 10 anni) dell'impianto di condizionamento. Sono stati invitati i medici Renato Giusto, Nicola Vacca, Luciano Danè e i tecnici Alessio Galbusera e Fulvio Porta. Si è parlato delle fibre di vetro presenti nelle condotte dell'impianto e i rischi collegati alla loro dispersione.

Fabio Pozzo

IL TEMPO IN LIGURIA

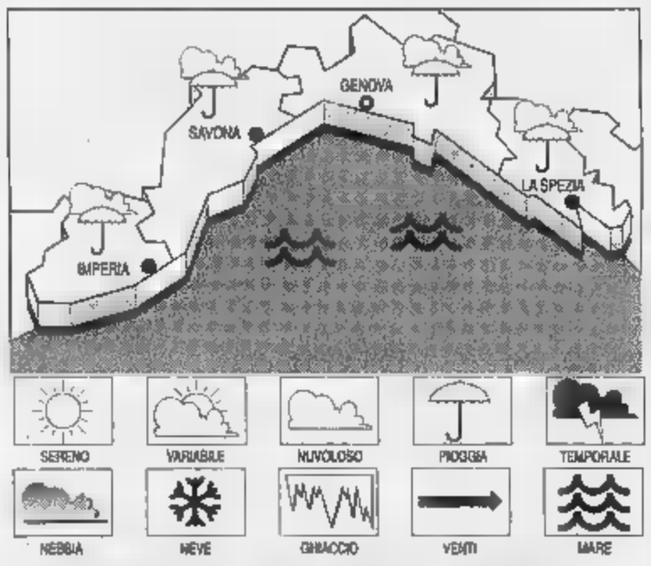

PREVISTO OGGI. Temporali instabile. Nelle ore pomeridiane possibili precipitazioni. Vento moderato. Mare mosso-molto mosso. Temperatura in lieve aumento.
per domani. Pressoché immutato tendenza a variabilità. Vento moderato. Mare mosso, temperatura in aumento.
RILEVAZIONI DI IERI. Temp. del mare 24° C, umidità 90%, vento Ovest 6-10 km/h, mare mosso-molto mosso, cielo coperto, pioggia, press. barom. 1002 mb (staz.).

DI IERI

Genova	max **21**	min **16**
Savona	max **21**	min **18**
Imperia	max **21**	min **17**

UN ANNO A
Max ; min; **16**; temp. **24,5° C**

Il **Sole** sorge alle 5,46 e tramonta alle 21,14. La **Luna** cala alle 14,38 e si leva alle 1,39 (calante).

Dati gentilmente forniti dall'Osservatorio meteorologico del Comune di Imperia e dal Centro Meteo Mursia di Portofino.

Operazione dei carabinieri di Savigliano e di reparti speciali di Torino e Catania

Rapina a villa Martini, 4 arresti

Sono finiti in carcere i presunti autori del colpo che fruttò un bottino di circa mezzo miliardo
In manette anche altre due persone accusate di ricettazione dei quadri e preziosi rubati a Savona

SAVONA. Avevano messo a segno un «colpo» da circa mezzo miliardo in denari, preziosi e quadri, in una abitazione della Villetta, dopo aver immobilizzato, imbavagliato e minacciato con armi i proprietari, marito e moglie, il primo sofferente e costretto a letto.

Ieri i due rapinatori sono stati arrestati dai carabinieri della Compagnia di Savigliano, con l'ausilio di reparti speciali dell'Arma di Torino e di Catania, coordinati dal sostituto procuratore di Savona Alberto Landolfi. Le manette sono anche per altre due persone, accusate di ricettazione. Il bottino è stato quasi totalmente recuperato.

Gli arrestati. Si tratta di Alessandro Altieri, 21 anni, nato a Catania e residente a Savigliano, e di Luigi Cammarota, 35 anni, torinese. Sono accusati di rapina pluriaggravata, detenzione e porto d'arma, violazione domicilio aggravato. Devono invece rispondere di ricettazione Angelo Piga, 45 anni, originario della provincia di Sassari e residente a Savigliano, e Alfredo Ciliberto Valenza, anni, di Catania.

La rapina era stata consumata nel maggio '96 in via Mattiauda, nell'abitazione di Enzo Martini, imprenditore in pensione nel settore dei vini, allettato gravemente ammalato. Altieri e Cammarota erano riusciti a uno stratagemma a farsi aprire dalla moglie, Giulia Martini, di 70 anni, che avevano poi costretto a mettere mano alla cassaforte, dove erano impossessati di 30 milioni in contanti, denaro che la donna aveva prelevato poche ore prima in banca per pagare l'impresa che effettuando i lavori di ristrutturazione dell'immobile.

Giulia Martini era stata legata e imbavagliata. Si riuscita a liberare solo un'ora dopo la fuga dei banditi, e a dare l'allarme. Nel bottino, gioielli e preziosi, e quadri di valore, tra i quali anche un De Chirico. Un «colpo» che, per le modalità di esecuzione, aveva fatto pensare all'esistenza di «basista».

Alcuni giorni dopo la rapina, i carabinieri di Savigliano recuperavano una prima parte del bottino durante una perquisizione; il resto lo sequestravano con una seconda perquisizione, entrambe compiute presso abitazioni. Ad aiutare gli inquirenti, nelle indagini, le impronte digitali lasciate dai rapinatori sul nastro adesivo usato per imbavagliare i Martini. Ieri i quattro arresti. [f. p.]

RAGAZZA SOTTO

Molestie dall'ex fidanzato

Perseguitata dall'ex fidanzato. E' una storia da incubo quella raccontata ieri mattina alla polizia da una ventenne savonese, la cui identità non è stata rivelata vista la delicatezza della vicenda. La giovane lavora come impiegata in un ufficio del centro, da mesi è molestata da un coetaneo con il quale per oltre un anno aveva avuto relazione, poi definitivamente interrotta. Da quel momento, però, sono iniziati i problemi. Il focoso le telefona ad ogni ora del giorno e della notte, la pedina quando va a lavorare, insomma le rende la vita impossibile. «Non ne posso più di questa situazione - ha raccontato fra le lacrime agli agenti della volante -. Fate qualcosa». L'indagine è coordinata dall'ispettore Marco Salaris che ha già avviato i primi accertamenti. L'ex fidanzato rischia ora una denuncia alla procura della Repubblica per molestie continuate. [c. v.]

Colpo da 70 milioni

Svaligiata la boutique «Marghe»

SAVONA. Nuovo colpo della banda del furgone bianco. Ieri pomeriggio è stato svaligiato il negozio di abbigliamento «Marghe» in via Guidobono, di proprietà di Margherita Rocca, 54 anni. Il bottino è cospicuo: sono spariti capi di vestiario per un valore di quasi 70 milioni.

Secondo i primi accertamenti della polizia, i ladri hanno colpito durante la chiusura di pranzo. Servendosi di una copia delle chiavi, hanno aperto la porta di ingresso e sono entrati nei locali. Hanno agito indisturbati.

Ladri scatenati anche ieri. Svaligiati alloggi in via IV Novembre, XX Settembre, Traversagni e Alessandria. In via Ns Del Monte i soliti ignoti hanno rubato in un appartamento mentre la proprietaria dormiva. Per proteggere la fuga hanno messo sedia davanti alla porta ingresso. Denunciati per furto motorino W.D., 24 anni, e Mario C., 45, bloccati da polizia e vigili. [c. v.]

A N T I Q U A R I A T O A S A V O N A

VILLA EUGENIA P.zza Legino 7 SAVONA
(200 mt. uscita autostrada) Tel. 019 / 860.947

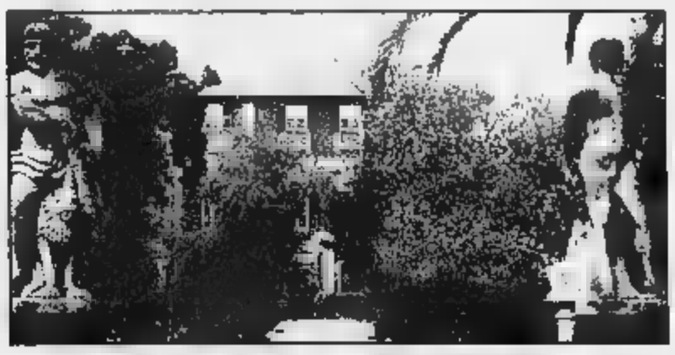

Nella villa settecentesca - un tempo residenza del nobile savonese conte Gerolamo Naselli Feo - L'ULTIMO SABATO, DOMENICA E LUNEDI' DI OGNI MESE si svolgerà un grande déballage di mobili liguri ed europei. L'esposizione si terrà all'interno e lungo i viali dei giardini.

ENTRATA LIBERA

QUESTO MESE
SABATO 28, DOMENICA 29 E LUNEDI' 30

PICCOLO MONDO ANTICO
SEDI VENDITA: SAVONA Via Nizza 155 r Tel. 019 / 88.15.78
ALBISSOLA MARE P.zza V. Veneto 1 Tel. 019 / 48.10.29
SPOTORNO Via Flavio Gioia 4

E domani scatterà l'apertura domenicale per il «Gabbiano», l'Ipersidis e i Magazzini AZ

Stasera i commercianti al lavoro

Tre manifestazioni per ravvivare il centro città: negozi aperti e bancarelle in via Paleocapa e in corso Italia
Distribuzione di Coca Cola gratis sotto i portici. Gervasio favorevole alla deroga festiva per l'autunno

SAVONA. Domani scatta l'apertura domenicale della grande distribuzione stasera i negozianti savonesi saranno al lavoro. In concomitanza con la crisi economica, la città si moltiplicano le iniziative per la liberalizzazione degli orari del commercio.

DOMENICA. Domani scatterà la deroga del Comune per l'apertura festiva. Si tratta complessivamente di nove giornate, sino al 24 agosto. L'ordinanza emanata dal sindaco riguarda l'intera rete commerciale cittadina ma sarà soprattutto la grande distribuzione ad usufruire del provvedimento. Il Gabbiano di corso Ricci, l'Az di via Gnocchi Viani l'Ipersidis di via Nizza terranno aperto tutto il giorno. I magazzini Standa via Venezia, invece, non sfrutteranno la deroga domenicale. In compenso il supermercato resterà aperto al lunedì mattina. Per quanto riguarda i negozi tradizionali, terranno aperto domani prattutto i commercianti della fascia costiera.

I negozianti del centro città hanno preferito chiedere una deroga al Comune per iniziative serali. Oggi sono in programma tre manifestazioni distinte. Il comitato di via Paleocapa allestirà bancarelle dalle alle 21 sotto i portici. Inoltre i sette pubblici esercizi via Paleocapa (My Bar, Moka, Barolo Chinato, Maggiora, Reposi, Filicori e Top) oggi offriranno un bicchiere di Coca-Cola ai clienti. L'iniziativa è stata organizzata in collaborazione con il «SidisPorto» che ha di recente rilevato i locali dei magazzini La Toretta piazza Leon Pancaldo. I negozianti di corso Italia resteranno aperti dalle 17 alle 23, con bancarelle davanti alle vetrine. I commercianti del Centro storico effettueranno orario normale durante il giorno due ore di apertura serale, dalle 21 alle 23. A quest'iniziativa faranno da contorno i concertini organizzati in piazza Vacciuoli, piazzetta della Maddalena piazza Chabrol.

Da domani per il centro commerciale «Il Gabbiano» scatta l'apertura domenicale

AUTUNNO. Gervasio ha accolto favore il proliferare di tante iniziative, compresa la richiesta di deroga domenicale per l'autunno. «Ritengo positivo questo spirito di iniziativa - ha detto Gervasio -. Mi sembra che questo sia modo migliore per affrontare la nuova dinamica del commercio. Non abbiamo valutato nel dettaglio la richiesta di apertura domenicale fra settembre e novembre ma faremo il possibile per accogliere l'iniziativa».

Ermanno Branca

In 5 anni raddoppiati i tributi

Ogni savonese versa 580 mila lire ma il Comune avanza 14 miliardi

SAVONA. Ogni savonese al Comune mila lire di tasse. Questa la pressione finanziaria che emerge dal conto consuntivo di Palazzo Sisto.

Rispetto a cinque anni fa, i savonesi molto più oberati dai tributi comunali. Nel 1992 le pressione fiscale pro capite ammontava a 323 mila lire ma nel 1993 era già salita a mila lire. Nel 1994 si è verificata leggera flessione (537 mila lire). Negli ultimi due anni la pressione tributaria è stabilizzata sulle 580 mila lire pro capite. Fra i tributi che influiscono maggiormente, figura la tassa sulla spazzatura, che ha un «peso» di 140 mila lire per ogni contribuente. L'Iciap invece comporta una pressione mila lire pro capite. Prendendo esame anche le entrate extratributarie (tariffe dei servizi a domanda individuale), il carico sui contribuenti sale a 770 mila lire.

Il servizio del Comune più in assoluto è quello dei parcheggi. Nel 1996 la giunta di Palazzo Sisto spendendo solo milioni ne ha incassati 587. Per Comune i parcheggi custoditi hanno rendimento che sfiora il 2000 per cento. In altri settori (impianti sportivi, asili nido, mense) grado copertura è invece inferiore al 15 per cento.

Un dato che si presta a interpretazioni diametralmente opposte è quello dell'avanzo amministrazione. Nel 1996 nelle casse di Palazzo Sisto sono rimasti 14 miliardi. Un dato che secondo la giunta indica capacità risparmio mentre secondo l'opposizione rappresenta l'incapacità portare a termine i programmi governo. Il dato peggiore si era registrato lo anno, con un avanzo di 29 miliardi. Anche nel 1994 le rimaste inutilizzate erano molto elevate: 23 miliardi. Nel 1993 in cassaforte giacevano 18 miliardi nel 1992, 12. Emerge comunque dato oggettivo: negli ultimi cinque anni l'amministrazione comunale ha accusato una progressiva difficoltà a spendere i finanziamenti del governo. **[e. b.]**

Presidio per i «tagli» occupazionali

Centrale Enel sotto assedio

VADO L. «Picchetti» ai cancelli della centrale Enel. Ieri i dipendenti della cooperativa che effettuava le pulizie agli impianti termoelettrici Vado Ligure hanno presidiato l'Enel per contestare i tagli occupazionali previsti dalla nuova società che si è aggiudicata l'appalto.

La società Polimeri Sud che ha vinto la gara per la pulizia della centrale ritiene di non poter assumere più di 18 dipendenti mentre i sindacati chiedono che i vincitori dell'appalto assumano le persone attualmente in servizio. «Il taglio del 30 per dei lavoratori occupati nell'appalto delle pulizie è inaccettabile - sostengono i sindacati - visto che le dimensioni dei locali in cui deve essere effettuato il servizio sono invariati». La protesta ieri ha assunto toni particolarmente accesi. I sindacati lunedì avevano già proclamato uno sciopero ore alla centrale di Vado, contestando le limitate ricadute economiche dei lavori di ristrutturazione. Anzichè gli lavoratori previsti, nei cantieri di Vado Ligure lavorano solo 300 persone. «Gli appalti al massimo ribasso - spiegano Cgil, Cisl Uil - comportano un grave rischio in termini occupazionali rappresentano anche un rischio dal punto di vista della ». Inoltre la Provincia ha denunciato al ministro dell'Industria il mancato rispetto della tabella per la ristrutturazione. **[e. b.]**

FLASH

TRIBUNALE

Dichiarato fallito la «Ligure Impianti»

Il tribunale ha dichiarato fallita la «Ligure Impianti» di Gianfranco Molinari e Alfio Pucciarelli, sede in Italia 13. L'esame dello stato passivo si terrà a ottobre. **[f. p.]**

COMUNE

L'Auditorium Monturbano andrà in appalto ai privati

L'Auditorium Monturbano verrà affidato ai privati. Il Comune ha deciso di bandire gara d'appalto fra gruppi teatrali e musicali. **[e. b.]**

Registrazione delle ricette Assolti 2 funzionari Usl

Il gip ha assolto Giuseppe Bernat, e Silvana Fazio, responsabile del sistema informatico dell'Usl e della unità farmaceutica dell'ex Usl 6, accusati di abuso d'ufficio per aver dirottato una ditta di Savona i servizi elaborazione delle ricette. Un socio della ditta, Guido Bagnasco, 47, di Spotorno, ha patteggiato 2 milioni mila per l'emissione di una fattura falsa. **[f. p.]**

Code scale della chiesa ora grave al San Paolo

Un uomo anni, Gaetano ., di Savona, è stato ricoverato ieri sera al San Paolo per le conseguenze di una caduta avvenuta sulla scalinata della chiesa di piazza Bologna. L'uomo è in osservazione. **[c. v.]**

PRETURA

Furto segnale stradale Gli imputati patteggiano

Giuseppe Minetto, 29 e Fabio Cavalieri, 22, di Varazze, hanno patteggiato milione 325 mila. Erano accusati del furto di un segnale stradale a Stella. Claudio Carin, 24, di Savona, ha patteggiato un milione 50 mila: era accusato del furto Fiat . **[f. p.]**

COMUNE

Un muratore sfrattato si rivolge al Comune

Un muratore sfrattato, Z. S. di 60 anni, si è rivolto al Comune. L'uomo era dimenticato di chiedere il rinvio del provvedimento e ieri è stato obbligato lasciare la **[e. b.]**

OPERE PUBBLICHE

Gervasio affida ai privati progetti per miliardi

Il Comune affida ai progettisti privati oltre miliardi opere pubbliche. Il sindaco ha bandito una gara pubblica numerosi interventi fra cui figurano la copertura della piscina e il lotto della passeggiata di corso Veneto. **[e. b.]**

Albanese di 22 anni

Prostituta rapinata sul lungomare

SAVONA. Rapinata della borsa da un cliente, dopo rapporto sessuale. E' la disavventura capitata, l'altra notte, in lungomare Matteotti a una prostituta albanese di 22 anni.

E' accaduto poco dopo le 4. La donna ha raccontato ai carabinieri che lo sconosciuto l'ha minacciata con una pistola e si è fatto consegnare la borsa i soldi (circa seicento mila lire) da lei racimolati fino a quel momento. Il malvivente è poi ripartito a tutta velocità facendo perdere le tracce in pochi minuti. I carabinieri del reparto operativo, che si stanno occupando delle indagini, sono riusciti tracciare un identikit del rapinatore grazie alla descrizione fornita dalla prostituta. «E' un circa anni - dicono i militari -. Non escludiamo l'ipotesi che possa trattarsi di un forestiero». Non è la prima volta che una prostituta viene rapinata in lungomare Matteotti.

Un episodio analogo era avvenuto qualche mese fa a spese di una donna senegalese. **[c. v.]**

Albissola Marina

Sfida l'ufficio per capufficio del Comune

SAVONA. E' stata rinviata al 16 dicembre, per l'impossibilità presenziare dei difensori, l'udienza preliminare a carico dell'ex responsabile dell'Ufficio tecnico del Comune di Albissola Marina, Sergio Pomogranato.

Il funzionario è accusato concussione assieme alla moglie Adriana Alpicrovi, per aver indotto i titolari dei «Bagni Miramare» versare 15 milioni per il buon fine di una loro pratica edilizia di averli costretti a cedergli la gestione del bar dello stabilimento prezzo agevolato (25 milioni). Pomogranato, ancora, per corruzione, per aver ricevuto 100 milioni quale «commissione» della vendita di un immobile dall'imprenditore Alberto Michielotto (indagato in concorso). Infine, l'accusa di abuso d'ufficio per aver redatto e fatto sottoscrivere e presentare al geometra Giobatta Gambetta (indagato in concorso) pratiche edilizie che in realtà rientravano nelle competenze dell'Ufficio tecnico del Comune. **[f. p.]**

Critiche Varazze

Il calendario manifestazioni è in ritardo?

VARAZZE. «L'amministrazione comunale pubblicizza male le manifestazioni estive». L'affermazione, fatta giovedì sera in Consiglio comunale, del capogruppo di «Progetto Varazze» Giuseppe Torelli che ha sottolineato il ritardo rispetto ad altri Comuni nella pubblicizzazione delle manifestazioni estive, tra l'altro portate in Consiglio solo giovedì, e il fatto che anche quando tratta di un calendario con nomi di richiamo, come ad esempio quello di Marina Rei che si esibirà ad agosto, ne venga data tutto sommato poca e frammentaria diffusione.

«Ci sono privati e Comuni che fanno molto meno ma sanno trattare con gli organi di stampa e d'informazione e riescono a valorizzare anche il poco che organizzano - ha spiegato il capogruppo Torelli -. Mi pare invece che quando non gode dell'appoggio delle categorie, come nel caso de "La Città delle donne" il Comune non sia all'altezza di vendere suo prodotto nel giusto modo e nei tempi opportuni». **[a. z.]**

Genova, approvato piano regionale dei tagli ai posti letto

Per i cosi autisti e lavanderia la Uil attacca il manager Asl

SAVONA. Il manager della sanità ancora nel mirino dei sindacati. Questa volta gli attacchi - sulle questioni autisti e lavanderia - arrivano dalla Uil. Intanto ieri a Genova il Consiglio regionale ha approvato il piano Bertolani per la riorganizzazione della rete ospedaliera.

Il direttore generale dell'Asl 2 contestato dalla Uil Sanità. In una nota segretario provinciale Pietro Battistini attacca Cuneo su due fronti. «L'azienda si ostina voler togliere l'autista al servizio di guardia medica - sostiene in nota -. Al di là della differenza tra urgenza e non urgenza continuo a ritenere che il medico non deve avere l'incombenza di guidare, cercare parcheggi e indirizzi. E poi mi pare che esistano anche dei problemi di copertura assicurativa». La Uil spara anche sulla questione lavanderia: «Il servizio è già appaltato e ora Cuneo vuole affidare ai privati anche il resto, piccola sartoria, raccolta e trasporto biancheria. Basta il risparmio sul personale e mettere esubero centinaia di dipendenti. Occorre investire sul territorio, filtro per i ricoveri».

Ieri l'Asl ha deliberato l'assunzione di 4 medici destinati ad Albenga per potenziare la guardia medica turistica. Assunto, tramite incarico, anche un anestesista. Quattro nuovi posti letto per il Spdc (reparto psichiatrico) che l'azienda preleverà da Medicina 2.

Intanto ieri il Consiglio regionale ha approvato il piano triennale che comporta anche un netto taglio ai posti letto negli ospedali liguri. Venticinque i voti a favore (Ulivo), 14 (Polo, Lega, Rifondazione comunista) i contrari. **[p. p.]**

Sostanze oleose nel torrente

Un caso di inquinamento nel rio Valletta, uno degli affluenti del torrente Quiliano. Ieri mattina, nel greto del fiumiciattolo sono comparse sostanze oleose la cui origine non è stata ancora chiarita dalla polizia municipale. Ispettori della Usl e vigili urbani hanno prelevato alcuni campioni acque che ora saranno esaminati. «Le indagini di laboratorio - spiegano al Comando di via Guarda - ci consentiranno di chiarire la natura dell'inquinamento che comunque molto limitato». Intanto continuano le indagini della polizia municipale sullo sversamento di liquami (pare causa di un guasto al depuratore) nelle acque del rio Madonna del Monte, che passando fianco di via Caravaggio, sfociano pressi dell'arenile di Zinola. Alla foce del torrente intanto non è stato ancora revocato il divieto balneazione che interessa complessivamente un tratto di mare duecento metri. **[c. v.]**

LETTERE AL GIORNALE

Occorre «salvare» l'elicottero VF

Il 4 giugno s'è svolta nel Ponente la simulazione di un disastro epicentro l'aeroporto di Albenga. E' stato un grande successo tecnico e organizzativo con la partecipazione di elicotteri italiani, francesi, spagnoli svizzeri. L'operazione ha preso nome «Grifone 97» e ha dimostrato l'importanza, se ancora ve fosse bisogno, degli elicotteri nel salvataggio di vite umane. Con tutto ciò ricordiamo che è sempre pendente in Liguria l'intenzione di abolire l'indispensabile servizio di soccorso aereo espletato dai vigili del fuoco che tante vite ha salvato in questi ultimi anni nella nostra regione. Sono di domenica 22 giugno gli ultimi due interventi «Drago 51», prontamente intervenuto nel Savonese, precisamente a Cosseria e Quiliano, per recuperare e trasferire in ospedale due persone incidentate nostri monti. In passato ho potuto apprezzare direttamente e «in loco» interventi di questo genere soccorso aereo in Francia, Spagna e Svizzera questi velivoli svolgono un lavoro insostituibile e governi e regioni aggiornano continuamente velivoli e strategie volti al salvataggio di vite umane. Da noi, particolarmente in Liguria, si insiste invece demagogicamente nel voler sopprimere questo . I nostri politici demagoghi insistono sul fatto di dover tagliare le spese per far quadrare i bilanci dello Stato, è facile eliminare il soccorso elicotteristico, non rende in forma di tangenti e quindi va cancellato.

Carlo M. Spirito, Savona

Pescatori con porto?

Sono dei tanti appassionati pescatori che trascorrono parte del loro tempo libero gettare l'amo nello specchio acqueo antistante la Torretta.

Mi auguro che tra porto turistico, ponte mobile per futuro parcheggio pubblico nel silos altre iniziative a favore soprattutto dei turisti a noi vecchi vonesi resti almeno un angolino di vecchia darsena in cui andare pescare con la canna. O è chiedere troppo?

Lettera firmata, Savona

Schiamazzi in piazza Artigianato

La presente è per illustrare la situazione cui versano i condomini siti in piazza Maestri dell'Artigianato. Da mesi nei giardini transitano nelle ore notturne, mezzanotte, all'una, alle due, bande di teppisti che hanno nel tempo già distrutto piante, ornamenti. Fumano sostanze stupefacenti, gridano nelle ore in cui la gente riposa, passano e parcheggiano con i motorini nella zona privata. Nonostante esposti, lo continue lamentele dei residenti, nulla è stato fatto per limitare la maleducazione di questi giovinastri. Perché i vigili urbani da noi chiamati più volte non controllano gli scooter? Perché non multano le moto parcheggiate in luoghi abusivi? E' estate e i condomini questa zona non hanno nessuna protezione, nessuna tutela soprattutto nessuna considerazione.

Franca Balestrieri
Savona

Scrivere La Stampa, piazza Marconi 3/6, Savona
Per i fax: 019/810.971

NUMERI UTILI

AMBULANZE (tutta la provincia)

118 Savona Soccorso

GUARDIA

Notturna (dalle 20 alle 8), prefestiva e festiva (dalle ore 14 del sabato alle ore 8 del lunedì):
Distretto Savona: telefono numero verde 167.556.688 (da Varazze a Spotorno).
Distretto Pietra Ligure: telefono numero verde 167.556.688 (da Noli a Borghetto).
Distretto di Albenga: telefono numero verde 167.556.688 Celle Andora).
Distretto di Cairo Montenotte e Valbormida: tel. numero verde 167.556.688

FARMACIE

Sono di turno dalle 8,30 alle :
Della Ferrera, c.so Italia 153, tel. 827202.
Nani, via San Lorenzo , tel. 650473.
Saettone, Paleocapa 147, .

E in appoggio:
Moderna, Montenotte 103, tel.
Riccardi, via Piave 38, tel. 850802.
Valenti, via Quiliano 4, tel. 881156.
Il servizio notturno viene garantito dalle 19,30 alle 8,30 dalla farmacia:
Ferrera, c.so Italia 153, .
Sono inoltre reperibili:
Sant'Ambrogio, via Vinci 56, tel. 645164.
Ospedale, piazza del Popolo, tel. 53007.
ALBISOLA SUPERIORE
3, Lucelo, v.le Partigiani 5, . 489242.
ALBISSOLA MARINA
Fontana, c.so Bigliati 24, . 481616.
BORGHETTO S. SPIRITO
Comunale, via Europa 33, tel. 971013.
CAIRO MONTENOTTE
Manuelli, via Roma 75, tel. 503855.
CERIALE
Nani, via Libertà 3, tel. .
LIGURE
Schenone, via Garibaldi 14, tel. 692690.
LOANO
San Giovanni, via Garibaldi, tel. 677171.
MILLESIMO
Sarotti, piazza Italia 45, .
PIETRA LIGURE
Finetti, via Montaldo 14, tel. 628035.
NOLI
Monte Ursino, c.so Italia 10, tel. 748936.
SPOTORNO
Cerisoli, p.za Colombo 1, tel. .
VADO LIGURE
Mazzadra, via Aurelia 136, tel.
VARAZZE
Trincheri, c.so Matteotti 45, tel. 934852.

STATO CIVILE

SAVONA Sonia Cambiaso.
MATRIMONI: Nessuno.
MORTI. Iolanda Boyancé, 81 anni, a, via Bricchetti 4. Trasporto diretto. Mario Ghersi, anni, Stella San Martino, piazza Rocca 4. I funerali si svolgeranno questa mattina alle 10 nella chiesa di San Nicolò. Giuseppina Lamini, 83 anni, Savona, via Paganini 1. I funerali si svolgeranno questa mattina alle 10 nella chiesa delle Fornaci.
ATTIVITA'
* All'ufficio di collocamento di Sagiovedì 3 luglio verrà effettuata la selezione di assistente domiciliare che verrà assunto tempo determinato per due mesi all'ospedale Sant'Antonio di Sassello.
* Collocamento di Albenga viene effettuata la selezione di un natturbino che verrà impiegato a tempo indeterminato nel Comune di Albenga. La chiamata è in programma il 3 luglio al collocamento di Albenga. Sempre il 3 luglio ad Albenga verrà effettuata la ne per l'assunzione di un muratore che verrà impiegato per due mesi dal Comune di Cisano sul Neva. Infine il Comune di Albenga cerca un messo notificatore che verrà impiegato per due mesi.

DA NON PERDERE

BORGIO V.
Dibattito su rifiuti ambiente

Oggi alle 9,30 nella sala consiliare del Comune di Borgio Verezzi incontro-dibattito sui contenuti del nuovo decreto Ronchi. Il tema sarà: «Ciclo di rifiuti qualità ambientale». Interverranno Nicolò Alonzo, Carlo Giacobbe Tiziana Saccone. Moderatore Gianluigi Granero. **[a. r.]**

Il piazzale Priamar

Oggi alle ore 16,45 nella Sala a ombrello di Palazzo della Loggia (Priamar) dibattito organizzato dall'Istituto di Studi Liguri sul tema «Il piazzale Priamar tra progetti e ricerche». Interventi di Ezio Ravera, Giuseppe Postet e Carlo Varaldo. **[p. p.]**

La «Festa pesce»

Oggi domani a partire dalle 19 nella «baia dei pirati» Portovado «Festa del pesce» organizzata Amatori pallacanestro Riviera basket. **[p. p.]**

Per quest'oggi è comunque previsto un aumento del traffico sulle autostrade savonesi

Esodo sottotono, colpa della pioggia

Il maltempo sta frenando gli arrivi sulle Riviere

ALASSIO. Non sarà il maltempo a frenare l'afflusso dei turisti. Almeno così prevedono (e sperano) gli albergatori delle Riviere. Quello che doveva essere, secondo le previsioni, il primo grande esodo estivo si preannuncia però sottotono. Colpa dell'anticiclone che si è spostato dove non dovrebbe essere e che porta sull'Italia pioggia e freddo. «Chi ha prenotato non rinuncia a raggiungere la Riviera facendo del "meglio la pioggia al mare che in città" una [illegible]. Ma chi ha deciso all'ultimo momento non ha ancora caricato i bagagli», commenta Enrico Mantellassi, presidente degli albergatori alassini e consigliere delegato al turismo.

La Polizia stradale di Albenga parla di traffico regolare, solo in tratti lievemente intenso, sia sull'Aurelia che sull'Autostrada dei Fiori. «L'esodo, [illegible] non sarà frenato dal maltempo, si registrerà questa mattina. L'unica novità di ieri sono le decine di segnalazioni di persone [illegible] cavalcavia dell'Autostrada. [illegible] non si trattava di lanciatori di sassi, solo di operai che stavano lavorando per mettere le reti protettive», spiegano al comando della Polstrada di Albenga.

Sul fronte del turismo è arrivato ieri un nuovo depliant redatto, questa volta, dall'Enpa, l'Ente nazionale per la protezione animali. Nello stampato sono riportati i nomi degli alberghi della provincia di Savona dove possono trovare ospitalità, oltre che i turisti, i loro «piccoli amici» come cani e gatti. «Un modo per pubblicizzare e ringraziare quelle strutture che operano con professionalità anche nei confronti degli animali. Abbiamo anche notato con piacere che le ordinanze della Capitaneria di porto permettono di portare cani e gatti sulla spiaggia a patto che i gestori [illegible] bagni attrezzino delle [illegible] apposite. Chiediamo ai bagnini di destinare delle [illegible] a questo scopo in modo da poter dare ai turisti che amano gli animali la possibilità di godere [illegible] spiaggia», spiegano i dirigenti dell'Enpa savonese.

In questo modo, oltretutto, non dovrebbero più registrare i casi di cani e gatti lasciati per lunghe ore all'interno delle auto sotto il sole. Un problema che negli [illegible] aveva creato polemiche e denunce, anche di tipo penale, per i proprietari degli animali abbandonati.

[illegible]

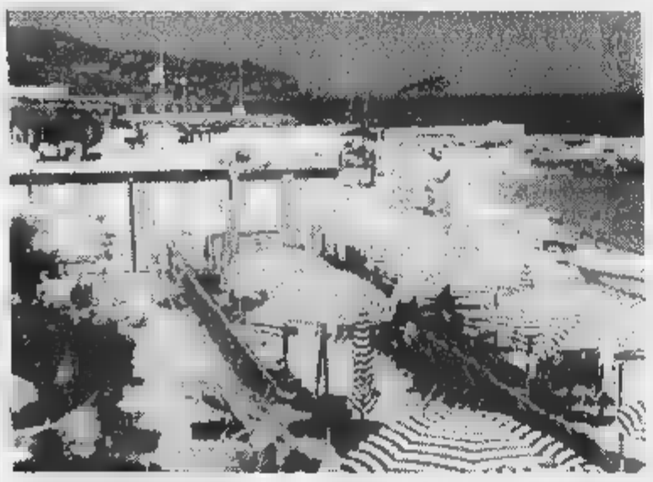

Il maltempo sta frenando l'esodo turistico verso la Riviera savonese

Spiagge liguri «bocciate»

Legambiente stila le «pagelle» Promosso solo il mare di Cervo

ALASSIO. Solo Cervo, in Liguria, si salva. Le altre località balneari [illegible] e centro e bassa classifica, con la maglia nera a Chiavari ove è stato «punito» un tipo di sviluppo turistico basato sulla portualizzazione delle spiaggie. Questi alcuni dei risultati delle pagelle confezionate da «Ecosistema Vacanze 1997», il rapporto annuale (ormai il tredicesimo) che ha passato al vaglio 130 località delle coste italiane. I parametri presi in considerazione sono l'ambiente (soprattutto quindi la qualità delle acque) e il contesto urbano e paesaggistico in cui si inseriscono. Si tratta di una valutazione che susciterà certo polemiche, poiché uno degli elementi che gioca negativamente è l'affollametno delle spiagge che tuttavia, già di per sé, dà l'indice di gradimento del mondo dei vacanzieri.

In Liguria le località che hanno risposto al questionario di Legambiente sono state 36. Dopo Cervo (settima in assoluto, prima nella nostra regione) figurano due località della Riviera di levante, Bonassola (quindicesima in assoluto), Deiva Marina (diciannovesimo), Sestri Levante (ventesima), Portovenere (trentatreesima) e Celle Ligure trentaquattresima). Le altre cittadine liguri sprofondano nella classica: Portofino (53.ma), Sanremo (70.ma) e Alassio (96.ma).

Secondo Ermete Realacci, presidente di Legambiente, che ha presentato la ricerca ieri a Roma: «Il nostro obiettivo è dimostrare, dati alla mano, che la qualità ambientale è la risorsa più rilevante su cui l'Italia possa contare per uno sviluppo turistico sano e duraturo».

A sottolneare il «momento magico» di Cervo, la notizia che questa mattina, il borgo antico che si alza verticalmente sulla collina (che ospita la rievocazione storica), sarà teatro della trasmissione televisiva «Ambiente Italia», in onda [illegible] Raitre alle 14,50. [r. sr.]

Al via il volo con la Corsica

Ogni venerdì un collegamento tra lo scalo di Villanova e Calvì

ALBENGA. Si vola sulla rotta Milano-Albenga-Calvì. Il primo luglio verrà inaugurato il primo servizio [illegible] pubblico con scalo all'aeroporto di Villanova. Il servizio sarà garantito per tutta la stagione estiva.

Un volo settimanale con partenza da Milano il venerdì pomeriggio e ritorno la domenica sera permetterà di collegare i residenti in città con la Riviera di Ponente. La linea [illegible] che avrà il suo via ufficiale all'inizio di luglio verrà attivata dalla «Far Airlines» di Milano. Martedì prossimo si inaugurerà la tratta con un volo di presentazione alla stampa.

I turisti del nord-Italia potranno raggiungere le località sulla costa ligure [illegible] un notevole risparmio di tempo. La partenza regolare per quanti vorranno trascorrere un week end nel Ponente verrà effettuata alle 17 di ogni venerdì dall'aeroporto di Milano-Linate con ritorno la domenica alle 22. E' un primo esperimento. Già si parla di dar vita [illegible] un collegamento tra lo scalo di Villanova e Roma Ciampino. Il servizio quotidiano potrebbe diventare interessante per manager, politici e funzionari che hanno bisogno di spostamenti tra il Savonese e la capitale. [m. br.]

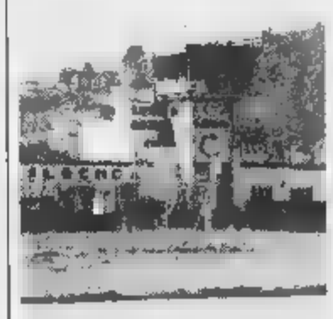

Voli per la Corsica da Villanova

Intanto è crisi con i Verdi per il caso Enel

La Provincia vota a favore dei Savoia

SAVONA. Il Consiglio provinciale è favorevole al rientro dei Savoia in Italia. Con 8 voti a favore e 7 contrari è stato approvato l'ordine del giorno proposto dal presidente del Consiglio, il leghista Melgrati.

[illegible] Il documento proposto da Melgrati auspica [illegible] «vengano espletate il più presto le incombenze di legge per restituire tutti i diritti civili al principe Vittorio Emanuele di Savoia e ai suoi eredi maschi, eliminando la discriminazione del rientro in Italia [illegible] diritti politici prospettata da alcune forze politiche». Hanno votato a favore ppi, Verdi, socialisti e Forza Italia: Aimone Costa, Marco Costantino, Eugenio Ghiglione, Paolo Gianatti, Gianluigi Granero, Giuseppe Iurato, Marco Melgrati e Livio Bracco. Contrari i consiglieri del pds: Daniele Frumento, Antonio Paola, Davide Pesce, Massimo Trogu, Romeo Vernazza e Francesco Zoppi.

VERIFICA. Intanto a Palazzo Nervi si sta surriscaldando il clima politico. Dopo che il consigliere dei Verdi Marco Costantino [illegible] votato contro il conto consuntivo, [illegible] è aperta ufficialmente una crisi latente da tempo. I Verdi contestano in particolare l'atteggiamento «troppo morbido» della giunta [illegible] confronti dell'Enel. Secondo Costantino è «inaccettabile che la Provincia non tenti di ottenere il depotenziamento e la metanizzazione della centrale». Il vicepresidente Carlo Giacobbe prende atto della posizione dei Verdi: «La giunta [illegible] sottovaluta il voto contrario sul bilancio. Spetterà alle forze di maggioranza trarre le conclusioni nell'ambito della verifica che verrà avviata». I socialisti approfittano dell'occasione per cercare nuovi spazi nell'ambito della coalizione di governo. Perdendo il voto dei Verdi, la giunta Garassini potrebbe solo contare su 13 voti su 24. A quel punto i due consiglieri socialisti diventerebbero decisivi. Anche nel pds, del resto, esistono voci di dissenso nei confronti della giunta provinciale. [e. b.]

Intanto il pds di Albenga «riboccia» Viveri

Escono dall'inchiesta i poliziotti indagati

SAVONA. C'erano anche due poliziotti tra l'ottantina di indagati dell'inchiesta Viveri. Un funzionario e un agente: sui loro rapporti col sindaco di Albenga si era soffermata l'attenzione [illegible] pm Alberto Landolfi. Le loro posizioni [illegible] [illegible] archiviate, come lo è stata anche quella dell'ex consigliere comunale del pci Claudio Buscaglia, già progettista del piano regolatore di Albenga.

Sono alcuni aspetti che emergono dalla richiesta di rinvio a giudizio, depositata dal magistrato a conclusione delle indagini della maxi-inchiesta Viveri. Una sessantina di pagine, più una ventina di faldoni di documenti dai quali [illegible] fuori anche i [illegible] di diversi politici (non c'è nessuna contestazione penale a loro carico), chiamati in causa da Viveri e altri nelle conversazioni intercettate, o che vi hanno direttamente partecipato. Tra questi, quelli degli attuali ministri Napolitano e Burlando, del segretario provinciale del pds Roberto De Cia, del vicepresidente della Regione Graziano Mazzarello (che si sarebbe fermamente opposto alle strategie di Viveri), della parlamentare Camoirano. Dalle intercettazioni, inoltre, emergono anche tentativi di alcuni indagati di «arginare» l'azione inquirente del pm (naturalmente naufragati), vantando [illegible] in ambito togato.

Intanto, dal mondo della politica si registrano nuove reazioni. Il pds di Albenga ieri ha ribadito la sua fiducia nella magistratura e il suo giudizio politico presantemente negativo [illegible] Viveri. [f. p.]

Nuovo giudizio politico negativo del pds ad Albenga per il sindaco Angelo Viveri

Da oggi [illegible] nuovo diacono

Ora per i matrimoni sarà necessario il via della Curia

SAVONA. I parroci [illegible] avvertiti: d'ora in poi ogni intervento architettonico o di restauro dovrà ricevere l'approvazione del vescovo. Lo ha reso noto il vicario, don Andrea Giusto, rendendo esecutivo un accordo tra ministero dei Beni culturali e Cei.

Oggi inoltre viene ordinato diacono Mario Moretti, 31 anni di Savona, laureato in fisica e attualmente in servizio nella chiesa di Sant'Andrea.

Il Consiglio pastorale ha preso posizione [illegible] sulla questione dei sacramenti, raccomandando prudenza nel rifiutare i ragazzi che non frequentano il catechismo, ma ricordando che non sono una formalità dovuta, ma un obbligo spirituale. Altre novità riguardano le Messe il cui numero verrà ridotto secondo un calendario esecutivo da settembre. Da segnalare la nomina di don Pietro Tartarotti a secondo cappellano dell'ospedale di Paolo.

Il Provveditorato agli studi ha pubblicato il nuovo elenco degli incarichi

Sessanta maestre con la valigia

Le insegnanti della materna trasferite a settembre

SAVONA. [illegible] 59 [illegible] d'asilo che verranno trasferite.

Anna D'Arienzo da Mongrifone a Lavagnola; Maria Giusto da Casanova e Varazze; Graziella Grappiolo da Mongrifone e Lavagnola; Rosanna Impagnatiello da Albenga a Leca; Gabriella Accossano da Urbe a Sassello; Teresa Beltramo dall'organico aggiuntivo e Spotorno; Marcella Borreani [illegible] Giustenice a Varazze; Paola Borreo [illegible] Spotorno a Pietra; Donatella Bosio dal provveditorato e Cairo; Teresa Buzzurro da Magliolo a Pietra; Giuliana Carra da Roccavignale e Pallare; Margherita Cavallero dall'aggiuntivo e Cairo; Roberta Chionetti da Cairo ad Altare; Gaetana Corbino da Varazze e Savona; Adelina De Luca da Andora a Pietra; Tiziana Figalli da Varazze a Savona; Marina Fiore Da Cairo a Dego; Paola Frumento da Quiliano e Savona; Carla Gabetti da Giustenice e Pietra; Rosaria Gandolfo da Alassio ad Albenga; Pierangela Geddo da Finale a Zuccarello; Ambra Grandis da Cosseria e Mallare; Tania Marzo da Finale a Varazze; Elisabetta Massa da Cairo e Quiliano; Daniela Mazza da Orco Feglino a Varazze; Maria Morano dall'organico aggiuntivo ad Albenga; Attilia Musmeci da Finale a Varazze; Silvia Nan dall'organico aggiuntivo a Cariale; Elena Pastorino dall'organico aggiuntivo ad Albissola Marina; Maria Pastorino da Cairo e Dego; Ornella Pianezzola da Varazze a Savona; Tina Politano da Ceriale a Cairo; Cinzia Revelli da Finale a Varazze; Gianna Ruiu [illegible] Leca e Pietra; Rosanna Salviati dall'organico aggiuntivo e Savona; Rosita Starace da Finale e Quiliano; Riccarda Toro da Millesimo a Cercare; Claudia Vado da Albenga e Pietra; Marisa Paschetta dal provveditorato e Savona Fornaci; Rosaria Merialdo da Albisola Superiore a Varazze; Barbara Vigliani dal provveditorato e Cairo; Antonella Bruzzone dal provveditorato ad Albenga; Maria Calvi da Levice a Cairo; Salvatorina De Luca dal provveditorato a Finale; Matilde Falco dal provveditorato a Finale; Patrizia Furini dal provveditorato a Giustenice; Giuseppina Galano da Ventimiglia ad Andora; Pinuccia Gazzano dal provveditorato ad Alassio; Perla Lecci dal provveditorato ad Andora; Elisa Lugaro da Sale Langhe a Riccavignale; Renata Luisetti dal provveditorato a Sassello; Luca Malvicini da Valenza e Finale; Isabella Poggio da Cravanzana a Cosseria; Ivana Zunino [illegible] Levice e Mallare; Tiziana Anselmo [illegible] provveditorato a Campomorone; Maria Caopricci [illegible] provveditorato a Sestri; Federico Rosa da Alassio a Barletta; Silvia Miliani [illegible] Finale e Segrate. [e. b.]

I soldati di guardia li hanno individuati e messi in fuga. Avevano scavalcato il muro di cinta

Un «dormitorio» [redacted]

Extracomunitari scoperti all'interno della Piave

ALBENGA. Volevano cercare di trasformare in dormitorio [redacted]sivo una parte della caserma «Piave» in via Tiziano. O forse, più semplicemente, pensavano di riuscire a rubare qualche co[redacted] di prezioso. Di certo c'è il fatto che mai prima d'ora la microcriminalità aveva però osato tentare di entrare all'interno di un presidio militare. Ci hanno provato, ieri notte, un gruppo di extracomunitari, probabilmente algerini, che sono riusciti a scavalcare il muro di cin[redacted] che dà verso il mare, proprio accanto alla porta carraia.

I militari di guardia hanno sentito rumori sospetti [redacted] si sono avvicinati. Hanno visto, nel buio, delle ombre cercare di avvicinarsi ad [redacted] degli edifici da tempo dismessi. La caserma, infatti, da quasi dieci anni non è più operativa ma [redacted] utilizzata per il [redacted] moderno poligono sotterraneo e per ospitare qualche reparto del battaglione «Puglie» di stanza alla caserma «Turinetto».

La caserma Piave è nel mirino degli algerini che vogliono trasformarla [redacted] dormitorio

[redacted]

I militari di guardia hanno intimato l'alt agli intrusi, tre o quattro persone, minacciando di sparare [redacted] non si fossero fermati. Gli extracomunitari, anziché fermarsi, hanno raggiunto nuovamente il muro di cinta e sono riusciti a scappare. Nessun colpo è stato esploso dai soldati. Contemporaneamente alle ricerche degli extracomunitari all'interno della caserma in via Tiziano sono arrivate le auto dei carabinieri di Albenga avvertiti dall'ufficiale di picchetto. Le ricerche degli algerini sono state estese anche alla parte esterna del presidio, sono stati effettuati controlli anche nella vicina fabbrica dell'olio, uno dei dormitori abusivi «storici», senza però nessun risultato. Gli extracomunitari si sono dileguati nel buio.

Dopo [redacted] tentativo di irruzione alla «Piave» i turni di guardia sono stati potenziati nel timore che altri extracomunitari possano tentare, nei prossimi giorni, [redacted] entrare all'interno [redacted] trovare rifugio in una delle tante palazzine inutilizzate. Ieri mattina tutti gli edifici e i magazzini sono stati controllati per verificare che all'interno non ci fossero abusivi. Non è stata trovata [redacted] persona ma qualche oggetto rinvenuto ha fatto supporre che qualcuno, in passato, si sia potuto introdurre abusivamente nella caserma [redacted] via Tiziano e passarci la notte senza che nessuno se ne sia accorto.

Stefano Pezzini

[redacted]

[redacted]

Decreto Ronchi sull'Acna
Summit in Comunità montana

Summit sull'Acna convocato dalla Comunità Montana Alta Val Bormida, ieri, alle 17, [redacted] Millesimo. L'incontro, al quale sono stati invitati i sindaci e i rappresentanti sindacali, verteva sullo [redacted] prospettato dal decreto Ronchi contro il quale si erano schierati la stessa Comunità Montana e tutti i [redacted] sindaci della valle, chiedendo alla Regione di «valutare la possibilità di impugnare il provvedimento». [m. c.]

CAIRO M.

La variante del Vispa
[redacted]provata dall'Anas

Il vice presidente [redacted] Regione, Graziano Mazzarello, dopo un colloquio [redacted] il presidente dell'Anas, D'Angiolino, ha reso noto che la pratica per la variante [redacted] Vispa è all'ufficio contratti dell'Anas. Nella prossima settimana sarà pubblicato [redacted] bando d'appalto. [m. c.]

ALBENGA

L'acqua sarà meno cara
grazie all'accordo Amga

Acqua potabile meno cara da martedì prossimo ad Albenga. Il prezzo al metro cubo varierà dalle attuali 868 lire a 612 lire. Il ribasso [redacted] stato reso possibile grazie ad un accordo stipulato fra Comune e Amga. [r. ar.]

[redacted] L.

L'inventore Parodo
oggi a Retequattro

Giovanni Parodo, inventore di Finale Ligure, partecipa oggi [redacted] programma televisivo di Retequattro «Casa per casa» in onda dalle 9 alle 12. Parodo ha inventato, fra l'altro, il gommone a vela. [a. r.]

FINALE L.

L'ingegner Ermanno Sacchi
trasferito dalla Piaggio

L'ingegnere Ermanno Sacchi lascia la Piaggio Aeronautica per un'altra destinazione. Sacchi, residente a Vado, era fra l'altro la mente [redacted] polo informatico della fabbrica. [a. r.]

Nel Milanese

Rapinano [redacted]

ALBENGA. Due giovani, Gianluigi Colli Vignarelli, [redacted] anni, operaio di Albenga, con un precedente per rapina [redacted] Mario Arecco, 35 anni, operaio di Savona, pregiudicato per furto, sono stati sorpresi dagli agenti del commissariato di polizia di Sesto San Giovanni mentre stavano compiendo una rapina alla filiale del Credito Valtellinese in via Savi [redacted] Sesto San Giovanni.

I due malviventi [redacted] stati bloccati e arrestati. Verso le 13 i due, a volto scoperto e armati di due coltelli, hanno fatto irruzione nella banca intimando ai dipendenti di consegnare i contanti. Una donna all'esterno dell'istituto di credito ha notato la loro presenza [redacted] ha telefonato al 113. Una volante si è precipitata sul posto riuscendo [redacted] sorprendere i rapinatori ancora in [redacted]a. Nel loro zainetto avevano già messo 3 milioni di lire di bottino.

Luigi Colli Vignarelli è molto conosciuto ad Albenga. Quattro anni fa era stato arrestato per rapina. Aveva messo a segno alcuni colpi in banche e gioiellerie della Riviera perchè, senza lavoro, doveva mantenere la famiglia. Da poco tempo, infatti, si era sposato e la moglie aspettava un figlio. Anche per questo motivo durante il processo aveva avuto una condanna lieve. Colli Vignarelli è il figlio di un ex artigiano orafo stimato [redacted] impegnato nel sociale. Dopo [redacted] frequentato l'oratorio parrocchiale [redacted] conosciuto personaggi che lo hanno portato su un percorso di vita costellato [redacted] furti e rapine. Dopo la condanna inflittagli dal tribunale di Savona, però, il giovane sembrava essere cambiato. Ieri l'arresto per l'ennesima rapina fatta, questa volta, in Lombardia. [m. br.]

Ladri scatenati

[redacted]

Ondata di furti nelle case della Riviera

FINALE L. I furti sono diventati quasi una «calamità» a Finale Ligure. Due gli episodi denunciati nelle ultime [redacted] ai carabinieri. In via Madonna i ladri, forse nomadi, hanno svaligiato un alloggio, in un condominio, affittato da una turista di Bergamo di 35 anni. Alla donna sono stati portati via soprattutto oggetti in oro per un valore di mercato di circa 50 milioni. I ladri hanno agito in pieno giorno violando una finestra. Chi va al mare e lascia i preziosi a casa corre dei seri rischi. Ma anche chi porta con se contanti e gioielli subisce la stessa sorte. Ne sa qualcosa Maria Orlando di Milano. Alla donna è stata rubata la borsetta sul mercato di giovedì mattina. Conteneva contanti e preziosi per una quindicina di milioni.

Ad Albenga, invece, furto da 80 milioni nell'appartamento di Claudio Lardel, 60 anni, residente in viale Dalmazia 180. Alla donna i ladri hanno sottratto contanti, ceramiche preziose e libretti al portatore. I malviventi sono entrati nell'appartamento della donna forzando la porta d'ingresso. [a. r.]

Cairo: ma i carabinieri chiedono collaborazione

[redacted] rispetto [redacted]

CAIRO M. Allarme furti in Val Bormida. Dopo un periodo di relativa tranquillità, i topi d'appartamento hanno ripreso a scorrazzare. Ma attenti a parlare [redacted] «fenomeno»: il comandante della Compagnia carabinieri di Cairo, tenente Notari, sottolinea che «si tratta di casi isolati» e, pur riconoscendo che «ultimamente, si è registrata una certa ripresa di questi reati», rimarca anche, dati alla mano, che «i furti in Val Bormida sono diminuiti del [redacted] rispetto allo scorso anno».

Il [redacted] Nicola Notari comandante la Compagnia carabinieri di Cairo M.

Ma è anche vero che, nei giorni scorsi, si è registrata un'ulteriore impennata di «casi isolati», tanto che alcuni commercianti di Carcare osservano: «I pregiudicati o, comunque, le persone sospettabili [redacted] sono certo molte in Val Bormida. Possibile che i carabinieri non [redacted] a tenerle d'occhio?». Il tenente Notari osserva: «I controlli ci sono, sono costanti ed effettuati con la dovuta discrezione. Piuttosto dovrebbe esserci più collaborazione proprio dalla popolazione».

I ladri agiscono spesso a colpo sicuro, segno di precedenti [redacted] pralluoghi, per cui «quando ci si accorge di atteggiamenti o di presenze sospette, sarebbe utile che i cittadini ci avvertissero, magari segnandosi il numero di targa dell'auto sospetta». Più collaborazione [redacted] gente, insomma. [m. ca.]

Progetto del Comune

Carcare, variante [redacted] Minzoni

CARCARE. Un accordo di programma fra il Comune di Carcare e l'amministrazione provinciale per la realizzazione della variante che, attraverso la piana del Mulino, collegherà la zona del ponte autostradale a largo don Minzoni.

Il progetto, costo circa 2 miliardi e mezzo, dovrebbe essere realizzato a partire dal '98. Di questo sarà chiamato [redacted] discutere [redacted] Consiglio comunale in programma lunedì prossimo.

All'ordine del giorno, inoltre, il conto consuntivo, la variante al piano regolatore per località Cornareto, una serie di convenzioni e alcuni interventi.

Infine, il sindaco Franco Delfino sarà chiamato a rispondere a [redacted] interrogazioni presentate dal consigliere di minoranza Furio Mocco in relazione al depuratore consortile di Dego, all'Italiana-Coke e al piano territoriale di coordinamento. [l. b.]

Per le giovanili

[redacted] Carcarese [redacted]

CARCARE. Gemellaggio fra la Carcarese e il Genoa. L'accordo verrà notificato lunedì in [redacted] incontro che si svolgerà a Carcare fra i dirigenti della società bianco-rossa e quelli del Grifone. Spiega il responsabile del settore giovanile del Genoa, Masalli: «Lo scopo della collaborazione sarà quello di poter seguire e migliorare i ragazzi dei vari settori giovanili. Contiamo su una fattiva cooperazione e iniziare già dalla prossima stagione calcistica». Aggiunge il neopresidente della Carcarese, Marco Longagna: «La nostra è una società che ha voglia di far bene e tutto questo è organizzato per mantenere vivo un buon settore giovanile. Sarà nostra cura fare [redacted] agli sportivi carcaresi il bilancio di questa collaborazione in [redacted] tale da riavvicinare ai settori giovanili quanti, per vari motivi, avevano pensato di abbandonarli». [l. b.]

COMUNE DI CALIZZANO

Via S. Rosalia n. 4 - 17020 Calizzano tel. (019) 79603 - fax (019) 79283

Estratto di avviso di gara

Il Comune di Calizzano (SV) intende procedere all'appalto del seguente lavoro:
1) Lavori di accorpamento scuole elementari e medie del capoluogo. Importo lavori a base d'asta L. 316.223.000 - Categoria A.N.C. n. 2. L'opera è finanziata con mutuo cassa DD.PP. Modalità di gara: gara a mezzo licitazione privata con il sistema di cui all'art. 21 comma 1 della legge 11.02.94 n. 109, come modificato dall'art. 7 del D.L. 03.04.95 n. 101 così convertito in legge 02 giugno 1995 n. 216 con il metodo del massimo ribasso mediante offerta sull'elenco prezzi. Per partecipare alla gara le imprese interessate dovranno far pervenire al seguente indirizzo: Comune di Calizzano via S. Rosalia 4, non più tardi di 15 (quindici) giorni dalla data di pubblicazione del bando, domanda in carta legale con la quale si chiede di essere invitati alla licitazione corredata del certificato di iscrizione A.N.C., anche in copia, relativo alla categoria prevalente della gara e per l'importo previsto.
Le richieste d'invito dovranno pervenire all'indirizzo di cui sopra entro le ore 13.00 [redacted] lunedì 14 luglio 1997.
L'edizione integrale dell'avviso di [redacted] è reperibile presso l'Ufficio Segreteria di questo Comune.
Calizzano lì 28 giugno [redacted]

IL [redacted] DEL PROCEDIMENTO
Geom. [redacted] Rialto

IL SINDACO
Giuseppe Taba

LIQUIDAZIONE TOTALE
per ampliamento locali
dal 14 giugno
Vasto assortimento su cerimonia

COLLEZIONI AUTUNNALI

UOMO
MARZOTTO
SAN REMO
TRUSSARDI JEANS

DONNA
MARELLA
PERSONA
TRUSSARDI SPORT
M.K.

MOLINARI
abbigliamento

cairo montenotte via f.lli francia 4 telefono 019/50.49.55

arsal
SACCO
DAL 1915 IN ALBA
VIA GALIMBERTI 44, TEL. 0131.226533
LAMPADE

LA STAMPA
Sabato Giugno 1997 sv 41
LIGURIA estate

arsal
SACCO
DAL 1915 IN ALBA
VIA GALIMBERTI 44, TEL. 0131.226533
LAMPADE

Mare mosso e vento violento hanno ostacolato la prima prova di Alassio

Off-shore, burrasca sull'Europeo

Uno scafo ha rischiato il naufragio

ALASSIO. Il cattivo tempo e le condizioni del mare sono stati protagonisti della prima giornata del campionato europeo offshore. Una barca avendo il suo equipaggio calcolato male la portata di un'onda, è parzialmente affondata ed è stato soccorso in tempo record. Il vento spirava da sei gradi quando il direttore di gara decideva di accorciare di un giro la competizione. A quel punto una imbarcazione della classe 2lt è finita «ingavonata», cioè con la prua completamente sommersa. I due occupanti facevano il bagno fuori stagione riportando lievi escoriazioni. Si tratta di Diego Testa e Fulvio De Simone, che sono stati prontamente issati a bordo delle barche della giuria e riportati al porticciolo.

Intanto, per timore che la «Ferrari del mare» si inabissasse, sono scattati i soccorsi tecnici predisposti dal circolo nautico in virtù dei quali, con una gru, l'imbarcazione è stata riportata proprio sopra lo scafo che è stato «sgottato» e rimorchiato anch'esso in porto.

La prima giornata di gare è stata comunque interessante. Questi gli equipaggi che hanno riportato la vittoria nella prima prova. Classe 1 : M9 Sea Racer 30 (Ken Thorme, Niccolini, Gran Bretagna); classe 3 - 6lt: S9 Nueva Argentina (Scioli e Buzzi, Argentina); classe 3 - 2lt: C32 Mazzuccato Intern. (Bevilacqua, Puccio); classe 3 - 4lt: D1 Uniblock Zanotti (Baroni, De Tommaso).

Il campionato riprende stamane alle 10,30, la prova conclusiva si disputerà domani (inizio alla stessa ora). [r. sr.]

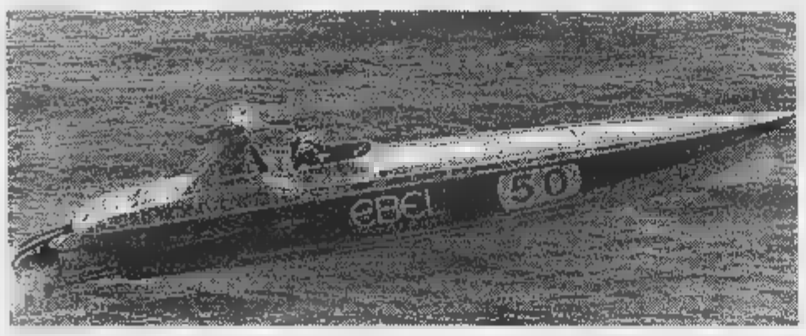

Un motoscafo della classe rappresentata nelle acque di Alassio

Leggere ferite per l'equipaggio Si riprende stamane

Nomi illustri, del pallone e della tv, stasera in campo per beneficenza a Marassi

Striscia va contro Genoa-Samp

Collovati, Serena, Gene Gnocchi, Onofri, il Gabibbo

GENOVA. Debutta oggi nel capoluogo ligure il calcio giocato con le discusse nuove regole, ma sono soprattutto i giocatori che alle 20,30, al «Luigi Ferraris» scenderanno in campo e suscitare l'interesse del pubblico e degli sportivi. Dopo la finale del torneo fra le squadre della Polizia e dei Vigili del Fuoco (alle 17), ci sarà la finale regionale Aics (ore 19) seguita quindi dall'attesissima sfida tra la compagine mista di Genoa e Samp contro la formazione di «Striscia la notizia».

Si tratta di un appuntamento con il calcio benefico di sicura simpatica occasione per rivedere, in maglietta e calzoncini, i protagonisti di tante serate davanti alla tv. Fra i «calciatori professionisti, in attività o ex, scenderanno in campo Collovati, Corradi, Della Bianchina, Ghio, Gorin, Nicolini, Nuciari, Onofri, Romei, Roselli, Signorini e diversi altri che si aggiungeranno all'ultimo momento.

Il team della trasmissione di Antonio Ricci (assente) schiera una formazione così composta: Gene Gnocchi, il Gabibbo, Corrado Tedeschi, Franco Oppini, Stefano Salvi, Edo il «velinone», Aldo Serena, Ivan Capelli, Pierluigi Marzorati, Valerio Staffelli, Maurizio Pistocchi, Dario Ballantini, Mauro Belluzzi, Giovanni Galli, le Veline, solo in veste di mascotte.

Il torneo è realizzato a favore dell'Associazione Italiana per la lotta al neuroblastoma ed è patrocinato dalla Regione Liguria e dalla delegazione regionale del Coni nell'ambito del progetto Sport per tutti.

Lo svolgimento della manifestazione e della partita-clou fra quelli di «Striscia» e la squadra rossoblucerchiata è purtroppo legato all'evolversi della situazione meteo che non promette niente di buono. Gli organizzatori confidano, comunque, in una tregua della pioggi e in una buona tenuta del manto erboso di Marassi. [m. b.]

Fulvio Collovati ora stimato commentatore televisivo ha chiuso la carriera con la maglia del Genoa

Corrado Tedeschi figura le punte di diamante della formazione «Striscia»

I Balletti di Nervi

Piove: ouverture al Carlo Felice

Cambiamento di sede per i Balletti di Nervi. L'apertura del Festival, per il maltempo, si terrà stasera alle 21,30 al Teatro Carlo Felice nei Parchi.

L'inaugurazione ufficiale

Fumetti e sport un successo la mostra di Vado

VADO LIGURE. Una settimana di esposizione ha già dimostrato l'apprezzamento del pubblico e sottolineato la qualità della mostra: così l'inaugurazione ufficiale per la rassegna che unisce il mito sportivo nel fumetto italiano d'epoca, alla ricorrenza più importante per il Vado Calcio ovvero i 75 dalla vittoria della Coppa Italia.

Il Comune di Vado, le edizioni Daner di Savona, ricorda l'avvenimento e i campioni di quell'epoca con una grande iniziativa culturale che proseguirà fino al 27 luglio.

Una mostra un libro, dunque, gli ingredienti delle celebrazioni. La rassegna è intitola «Lo sport illustrato» e raccoglie fumetti, copertine, figurine dagli Anni 20 a oggi. La mostra viene ufficialmente inaugurata oggi 16,30 a Villa Groppallo. Saranno presenti il sindaco Roberto Peluffo, lo storico del fumetto Claudio Bertieri, i fratelli Voltolini del Club Nostalgia di Torino, i coniugi Scotto del Club Anni Trenta di Genova e Alfonso Pichierri della Casa editrice Nerbini di Firenze.

A Vado, Bob Rock «pugile»

Sono esposti 35 pannelli con pagine di giornali a fumetti, oltre a personaggi delle comics di oggi. Ci sono anche tavole originali di Guido Crepax e Rino Albertarelli, e rare figurine inglesi. Poi, illustrate di personaggi come Gordon Flash, Topolino e Paperino. Il tutto con il tema conduttore dell'attività sportiva.

A tutti i visitatori offerto un bellissimo catalogo a colori che raccoglie esempi dei fumetti più suggestivi.

Sabato prossimo alle 16,30, sempre a Villa Groppallo, la seconda iniziativa: la presentazione del libro «Il grande Vado» di Claudio Caviglia e Nanni De Marco (Daner Edizioni), che ripercorre la storia della conquista della prima Coppa Italia, e si avvale di un'introduzione firmata da Gianni Minà. Interverrà, oltre agli autori, il vicedirettore di Tuttosport, Darwin Pastorin. [p. p.]

Per la pubblicità su
LA STAMPA
PK
publikompass
20123 Milano
Via Carducci 29
Tel. 02/86.470
10126 Torino
C.so Massimo d'Azeglio 60
Tel. 011/666.52.11
16121 GENOVA
Via C.R. Ceccardi 1/14
Tel. 010/540.184-592.560
18100 IMPERIA
Via Alfieri 10
Tel. 0183/273.373
17100 Savona
Piazza Marconi 3/6 - 3/5
Tel. 019/811.182
18038 SANREMO
Via Gioberti 47
Tel. 0184/501.555

LEGGI TRE, PAGHI DUE.
Con 308.000 lire all'anno, per 6 giorni alla settimana hai La Stampa nella tua buca delle lettere
LA STAMPA
A conti fatti, abbonatevi.
INFORMAZIONI: TEL. 011/6568334-335

Residence I MORELLI
La Tenda
music garden
Spiaggia - Ristorante
SABATO 28 GIUGNO
Serata danzante con l'orchestra TRONIC BAND al completo, ovvero: Beppe Petrolla *leader del gruppo, voce, tastiere, fisarmonica e chitarra*, Adriana *solista* Tony Lemmon *voce e armonica cromatica*. Vasto repertorio di brani ballabili, liscio, anni '60 e '70, latino-americani.
DOMENICA 29 GIUGNO
Serata Danzante con BEPPE PETROLLA *"One Man Band"* ... ancora con noi con la sua voce e le sue tastiere per soddisfare ogni Vostra richiesta musicale!
Per ... 618.181

RISTORANTE - PIZZERIA - BAR
PARCO AGOSTINO ROCCA
- *Immerso nel verde del parco, nel cuore di Loano, con giochi per bambini*
- *Ideale per comunioni, matrimoni e banchetti di ogni genere*
- *Birra alla spina, carne alla brace*
- *Ampio posteggio, piazza del mercato*

LOANO - TEL. 019/67.52.94 - PIAZZA VALERGA

TRIBUNALE DI SAVONA

UFFICIO ESECUZIONI IMMOBILIARI

Avviso di vendita di pubblici incanti di beni immobili

NR 176/91 RG.ES
NR 166/92 RG.ES RIUNITA
CRON. 298

Esecuzione immobiliare promossa da: Finpersonal S.r.l. - avv. Di Cerbo e Credito Fondiario della Liguria ora Banca Carige Spa - avv. Ruffino contro Giovanna - LUPO Valentina.
Il Collaboratore avvisa che il giudice dell'Esecuzione ha fissato la vendita ai pubblici incanti nella sala udienze n. 6 di questo Tribunale per il giorno 23/9/1997 ore 12 dei seguenti immobili:

LOTTO UNICO

Comune di Vado Ligure
Unità immobiliare, adibita a civile abitazione, posta al piano 1 (5 fuori terra) e contraddistinta dall'interno nr. 9, facente parte al Condominio sito in via Aurelia civici nn. 56 e 58.
Al NCEU di Savona fg. 13 del Comune di Vado Ligure mappale 119 sub. 22, cat. A/4 cl. unica, vani catastali 4,5 rendita 540.000.
Quanto stato di occupazione ed alla regolarità urbanistica/destinazione degli immobili si espresso riferimento alla relazione 29.7.1996 CTU geom. Gerbi.
Prezzo d'asta lire 168.000.000 cauzione 16.800.000 spese lire 25.200.000.
Offerte minime in aumento 5.000.000.
Le offerte sono irrevocabili fino ad avvenuto espletamento dell'incanto.
I beni saranno venduti nello stato di fatto e di diritto in cui si trovano con servitù attive e passive e con i pesi gravanti sugli stessi. Le spese di trasferimento e di cancellazione sono a carico dell'aggiudicatario il quale dovrà versare il prezzo di aggiudicazione, dedotto quanto già versato per cauzione, entro giorni dall'aggiudicazione definitiva, su libretto depositi giudiziari intestato al debitore.
Gli importi cauzione e spese sono da depositarsi in Cancelleria entro le del giorno precedente fissato per l'incanto, a mezzo assegni circolari non trasferibili intestati al Cassiere Provinciale Poste Savona, con il concorso del Controllore, emessi da banche operanti o rappresentate sulla piazza di Savona unitamente alla richiesta di partecipazione in carta da bollo da lire 20.000 da depositarsi personalmente dal partecipante.
Per maggiori informazioni rivolgersi in Cancelleria il giovedì dalle alle ore 12.
Savona, 10.2.97

IL DI CANCELLERIA
F.

TRIBUNALE DI SAVONA

UFFICIO ESECUZIONI IMMOBILIARI

Avviso di vendita al pubblici incanti di beni

NR 46/86 RG.ES
CRON. 289

Esecuzione immobiliare promossa da: Banca Carige - avv. Pesce sostituita da Curatela fallimento Petrini Ezio - avv. Di Cerbo contro **PETRINI Ezio.**
Il Collaboratore avvisa che il giudice dell'Esecuzione ha fissato la vendita ai pubblici incanti nella sala delle udienze n. 6 di questo Tribunale per il giorno 23/9/1997 alle 12 dei seguenti immobili:
In Comune di Varazze nel fabbricato distinto con i civici 17 e 19 della via Cavour, appartamento posto al piano terreno avente accesso dal civico nr. 17, composto di soggiorno, cucina, due bagno, disimpegno e ripostiglio, con annesso giardino.
NCEU del Comune di Varazze partita 1002484 (ex partita 866) foglio 46 mappale 21 sub. 1 via Cavour n. P.T. cat. A/3 cl. 1°, RC L. 1.595.000.
Per ciò che concerne l'attuale occupazione degli stessi e rinvio a quanto specificato nella relazione del CTU geom. Italo Gefà.
Prezzo lire 319.000.000 cauzione lire 31.900.000 spese lire 47.850.000.
Offerte minime in aumento lire 5.000.000.
Le offerte sono irrevocabili fino ad avvenuto espletamento dell'incanto.
I beni saranno venduti nello stato di fatto e di diritto in cui si trovano con servitù attive e passive e con i pesi gravanti sugli stessi. Le spese di trasferimento e di cancellazione sono a carico dell'aggiudicatario il quale dovrà versare il prezzo di aggiudicazione, dedotto quanto già versato per cauzione, giorni dall'aggiudicazione definitiva, su depositi giudiziari intestato al debitore.
Gli importi per cauzione e spese sono da depositarsi in Cancelleria entro le giorno precedente fissato per l'incanto, a mezzo assegni circolari non intestati al Cassiere Provinciale delle Poste Savona, con il concorso del Controllore, emessi da banche operanti e rappresentate sulla piazza di Savona unitamente alla richiesta di partecipazione in lire 20.000 da depositarsi personalmente dal partecipante.
Per maggiori informazioni rivolgersi in Cancelleria il giovedì dalle ore 9 alle ore 12.
Savona, li 10.2.97

IL COLLABORATORE CANCELLERIA
R. Bellè

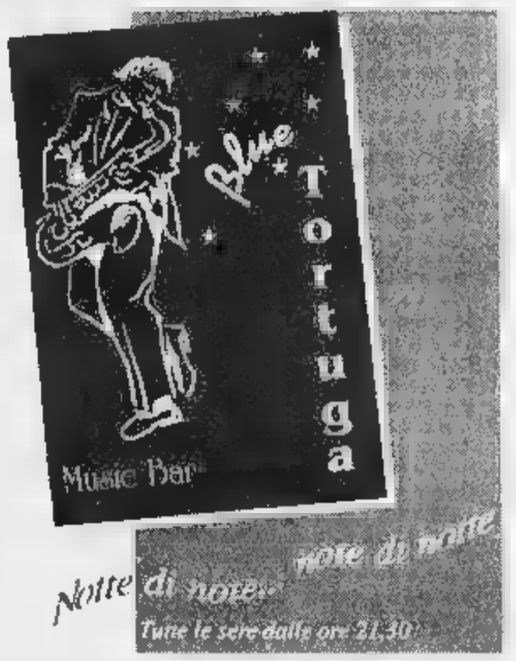

MUSICA DAL VIVO CON
GIGI PLACIDA
e FINO SLOMPO
- Piano Bar - Cocktails - Gelateria

La giusta atmosfera per vivere la notte in modo raffinato e divertente

Via Aurelia, 45 - ALBENGA (SV) - Tel. 0182/86.162
AMPIO PARCHEGGIO PRIVATO

Ogni giorno con La Stampa i «tagliandi sconto» per le maggiori attrazioni della Liguria

Ecco come divertirsi risparmiando

All'Acquario, al parco Le Caravelle, sul catamarano

La Liguria del divertimento costa meno per i lettori de La Stampa. Grazie ai tagliandi pubblicati ogni giorno in questa pagina, infatti, i lettori possono diventare protagonisti dell'estate in Riviera risparmiando. Basta ritagliare i tagliandi pubblicati, seguire le indicazioni riportate e divertirsi. Bisogna sempre utilizzare i tagliandi del giorno stesso e, ovviamente, non sono valide le fotocopie.

Ed ecco, da vicino, alcune delle possibilità di divertimento. Ad iniziare dall'Acquario di Genova, la più grande struttura d'Europa dedicata a pesci, anfibi, rettili, mammiferi, uccelli e insetti che popolano le zone marine e acquatiche del globo. Nelle sue quarantotto vasche sono ricostruiti gli abissi e le paludi, gli oceani e il Mediterraneo, l'Amazzionia e il Mar Rosso. Uno spettacolo che quest'anno si è arricchito di una vasca piena di meduse e di una mostra etnografica sulla civiltà precolombiana. I lettori de La Stampa possono visitare l'Acquario risparmiando 2 mila lire e, per i bambini, c'è un simpatico omaggio allo shopping center. Con lo stesso biglietto, inoltre, è possibile ottenere uno sconto di 3 mila lire per visitare il Padiglione del Mare e della navigazione, sempre al porto antico di Genova, dove è allestita la mostra sulla marineria e sui velieri.

Sconti, da 5 a 10 mila lire, anche per le escursioni con il catamarano «Città di Savona» che, ogni giorno, porta turisti e residenti alla scoperta delle Cinque Terre, dell'isola Gallinara, di quella di Bergeggi, di Portofino. Per chi ama, invece, il divertimento puro niente di meglio che una giornata al parco acquatico Le Caravelle di Ceriale. Con il tagliando de La Stampa i bambini entrano gratuitamente se accompagnati da un adulto pagante ed hanno la possibilità di avere sconti al bazar e al self-service.

PADIGLIONE DEL MARE E DELLA NAVIGAZIONE

Presentando questo coupon alle Biglietterie del Padiglione del Mare e della Navigazione, si avrà diritto allo sconto di Lit. 3000 sul biglietto d'ingresso individuale adulti e ragazzi.

SABATO 28 GIUGNO 1997

ACQUARIO DI GENOVA

Presentando questo coupon alle Biglietterie dell'Acquario di Genova, si avrà diritto allo sconto di Lit. 2000 sul biglietto d'ingresso individuale adulti e ragazzi.*

SABATO 28 GIUGNO 1997

Al lunedì utilizzare il tagliando della domenica

LA STAMPA — CENTO CARNEVALE D'EUROPA

Fiori di fuoco

SABATO 28 GIUGNO 1997

1° Campionato mondiale dei fuochi d'artificio

2-4-6-8-10-12 luglio

Questo tagliando dà diritto a uno sconto di 5 mila lire per la crociera serale sulla motonave Diana II [fuochi d'artificio più giro del golfo di tre ore]. Prezzo L. 25 mila più 2 mila e 500 di prevendita. Per la prenotazione i biglietti Riviera Line, molo Levante 35, Porto Vecchio di Sanremo. Informazioni al numero 0184/505055. Utilizzare il tagliando del giorno in cui effettua la prenotazione (al lunedì quello della domenica). Non sono valide le fotocopie

---

SABATO 28 GIUGNO 1997

COMUNE DI ALASSIO • AGENZIA ECCOCI

LA STAMPA

SCAR del MARE 1997

Referendum tra i lettori per eleggere i «personaggi dell'estate» in Liguria

Si può votare per una sola o più categorie. Non sono valide le fotocopie.

Bagnino ____ dei bagni ____

DJ ____

Gelataio ____ della gelateria ____

Barman ____ del bar ____

Cubista ____

Altro ____

I vincitori verranno premiati ad Alassio durante la consegna degli «Oscar del Mare» alle attività e alle manifestazioni che più hanno caratterizzato l'estate 1997 in Liguria.

I tagliandi dovranno essere inviati o consegnati all'agenzia «Eccoci», via Genova 96- 17031 Albenga (SV)

SABATO 28 GIUGNO 1997

SUMMER DJ'S CONVENTION

in collaborazione con

LA STAMPA

NOMINATION DEL IL

DEE-JAY 97 SAVONESE

Il mio Dj preferito è

Genere musicale

TRA TUTTI I DJ DAI

UNA I 10

Inviare i tagliandi in busta chiusa entro il 15/8/97 a:
Mivida Discobeach c/o Bagni Golden Beach
Piazza Stazione Ferroviaria - 17013 Albisola Sup.

NON SONO VALIDE LE FOTOCOPIE

LA SERATA SI SVOLGERA' AI BAGNI GOLDEN BEACH IL 20 AGOSTO '97 ALLE ORE

SABATO 28 GIUGNO 1997

LE CARAVELLE

Tel. 0182/931.765

CERIALE

bimbi e...state con noi

Ingresso gratuito per bambino di età inferiore ai 12 anni accompagnato da un adulto munito di biglietto intero giornaliero presentando questo coupon all'ingresso del Parco. La presente offerta non è cumulabile con altre riduzioni. Utilizzare solo il tagliando del giorno stesso, il lunedì quello della domenica. Non sono valide le fotocopie.

Utilizzando il presente tagliando si avrà diritto ad uno sconto del 15 per cento al BAZAR e PORTA e il prezzo-convenzione a 16 mila lire per il pasto (primo piatto, secondo piatto freddo, frutta e bevanda) al self service

---

SABATO 28 GIUGNO 1997

Catamarano CITTA' DI SAVONA

GITE A:

ISOLA DI • ISOLA GALLINARA; PORTO DI • ACQUARIO • • SAN FRUTTUOSO; (Vernazza); (Vernazza) • PORTOVENERE

Questo tagliando, presentato alle agenzie convenzionate, dà diritto a uno sconto di L. 10.000 (solo adulti) sul biglietto. Per le escursioni alle isole lo sconto è di L. 5000. Utilizzare il tagliando del giorno stesso in cui si effettua la prenotazione, non sono valide le fotocopie. Al lunedì utilizzare quello di domenica.

PRENOTAZIONI:

Ag. Vidal (019/8386388-9) • **SPOTORNO:** Ag. Riviera Travel Service (019/745182) • **NOLI:** Angelo De Benedetti (019/748919) • **FINALE LIGURE:** Tourservice (019/692275) • **PIETRA LIGURE:** Ag. Urbanologio (019/616523) • **LOANO:** Jolly Tourist (019/675175-6) • **BORGHETTO SS.:** Storie di viaggio (0182/950452) • **CERIALE:** Febbre di viaggiare (0182/932464) • **VARAZZE:** Ag. Grippini (019/934650) • **CELLE LIGURE:** Bagni Augustus (019/994285) • **CAIRO MONTENOTTE:** Ag. Coltur (019/503283)

ULTERIORE SCONTO DEL 30% SUL BIGLIETTO D'INGRESSO ALL'ACQUARIO

Il ballerino spagnolo è ad Alassio. Festa live al Sinte Galeshka. Latino ai Golden beach

Flamenco caliente con Joaquin Ruiz

Doppio spettacolo jazz in piazza a Laigueglia

LA NOTTE

Flamenco di Joaquin Ruiz in «Waves, suoni dal mondo» ad Alassio, rassegna jazz a Laigueglia, selezione per miss Italia a Ceriale, ultimo sabato al «Moghi» d'Albenga, a Nichita Ai Pozzi di Loano, rock a Cengio, tre band «on the road» al Sinte Galeshka di Bergeggi.

Al Gilda Estate: musica commerciale (sopra) e «underground (sotto). Dancing «Il Barcellona» al Boschetto. Concerto di Trans Loco in piazza Iacopo. Live di Road Runner al Kursaal Margherita. Musica dance al Nautilus con i Dobrilla Band.

L. Aperto il Bolero con terrazza live sul mare.

ALBISSOLA M. Serata dance all'Opera Prima. Musica a La Garitta all'Archivolto. Musica live al Porky's.

S. Al Bagni Golden Beach sabato «Black Soul» (si alternano in settimana i dj Giorgetto, Angelo e Rumani.

CENGIO. Serata con gruppo rock Valbormidesi alle 21 in località Isola: l'utile sarà devoluto alla Croce Rossa. Il bar Chicco aperto sino alle 4.

Musica all'Assassino. Ritrovo al Dobro e alla Cascina del vai. Revival anni '60 e '70 al El Chico Tres. Discoteca al Fantasque. Ritrovo al bar Unico.

SAVONA. Allo Ju-Bamboo notte live di Los Duendes e lo spettacolo di ballerine di flamenco. Dancing a Le Chat con Roby e i Semplici del liscio. Musica al Pirata e al Baretto. Videomessaggeria al Capolinea. Ritrovo al Tnt.

L. Musica dal vivo al Dau Baci.

Festa d'apertura estiva al Sinte Galeshka con tre band live.

ORCO F. Musica dal vivo alla taverna di Cucciolo.

Sabato live-jazz alla «Locanda di Giuda». Il locale è sede degli «Amici del jazz».

FINALE L. Il Covo di San Donato è «Verti Club Estate»: due piste, musica per tutti i gusti, terrazza sul mare, Antonello, Nik Leder, Poggi e Giuliano e il ritorno di Ina Possel. Sabato allo Sporting Club, Discobar al Buquito. Serata Anni '60, '70 al Patio. Musica al piano bar Vittoria.

ORCO F. «Non solo cover» live al Cucciolo.

V. Gruppo live e Silvio del Puzzle Studio alla consolle al Giuditta. Ritrovo alla «Torre dei Sassetti», american snack bar, al Mulino e al Cappero di Varezzi.

PIETRA L. Dancing con la Beppe Tronic Band a La Tenda. Messaggeria al Delphin's.Dancing al Botida. Piano bar al Caffè Airone.

LOANO. Ai Pozzi in funzione i tre settori maxidiscoteca, latino e liscio-revival. In serata la «Procedura Pluvial» e il dj Nichita uno dei più noti dj italiani. Dancing al Saitta e al Manhattan l'Old Pub.

Dance, con vari generi musicali nei tre settori maxidiscoteca Moghi che dopo questa chiuderà i battenti per tre settimane. All'Oasi di Bastia discobar «Club Topicana» con lo staff del Black Out. Musica al Carpe Diem con Pino Caratozzolo, alla Città Vecchia, al Pulp e alla Piazzetta. Musica soft con Gianni Duca e cena a La Marinara.

ALASSIO. Per la rassegna «Waves suoni dal mondo»: flamenco y mediterraneo dalla compagnia Joaquin Ruiz alle 21,30 a parco San Rocco. Dance soft e commerciale alla discoteca Le Vele di fronte all'isola Gallinara. Ritmi latini al Cafè Latino. Anni '60 con I Rizzo e Rizzo all'osteria Mezzaluna. Musica al Cabaret. Dance all'U'Brecche. Ritrovo alla Capannina che prolunga l'inaugurazione sino a domani domenica.

«Suoni, ritmi, immagini nelle notti di mezza estate», alle 21,30 in piazza Marconi, concerto di Mike Melillo, alle 22,30 della «Linea C» (Calloni, Cerri e Colombo). Sabato da ballare con due piste sul a La Suerte e all'Onda.

Live al Tortuga Music bar. Revival all'Ariston. Dancing al Timone.

DIANO M. Dance al Sortilegio.

Sabato metropolitano alla discoteca Pacif di Chiusavecchia. [a. r.]

Il ballerino Joaquin Ruiz

Inn. Cena la degli Alter Ego al Sirena.

Dance al Domina Carpe. Giochi e music al Blade Runner Pub.

ALBENGA. «La grande festa della birra» nel nuovo settore all'aperto del ristorante Ca'De Berna.

«Miss Ceriale Italia» alle 21 in Pieneta Simona Cabiati e Barbara Costantino. Ballo liscio e ritmi latini all'Ippocampo. Ritrovo al Tequila e al

CENTRO DANZA

Spettacolo benefico

Il Centro Danza Savona diretto dalla coreografa Alessandro Schirripa sarà di scena questa sera alle 21,30 sul palco della Fortezza del Priamar il saggio di fine anno un'esibizione del Gruppo Centro Danza su musiche di Bach, Brahms, Gianneo, Schubert. Incasso devoluto a scopo benefico. Alle 21 ma ad Albisola (piazza Concordia), in favore dell'associazione Malattie Rare «Mauro Baschirotto» ci sarà il saggio di fine anno del Club Arabesque, diretto da Monica Pelle e Antonella Pasquale, con esibizione classica, moderna, afro e aerobica coreografata. [a. z.]

Borgio, rievocazione storica

Finalmarina festeggia i pescatori
A Savona una mostra filatelica

IL GIORNO

Molti i mercatini per collezionisti

Rievocazione storica a Borgio, feste popolari, gastronomia, danze, mostre e incontri a Carcare, Cosseria, Ferrania, Piana Crixia, gastronomia anche a Quiliano, Orco Feglino e Campochiesa d'Albenga, danza a Loano ed Albissola Mare, festa dei pescatori a Finalmarina, mercatini ad Andora, Alassio, Pietra Ligure e Noli, teatro a Millesimo, Giustenice ed Albenga, filatelia a Savona. Queste le manifestazioni.

Per il «Giugno Carcarese»: gioco dei rioni in piazza Sapeto alle 19,30, «resistenza su toro meccanico» alle 21 in piazza Genta, spettacolo teatrale della compagnia La Torretta al Santa Rosalia. Alla galleria commerciale mostra di fumetti «Le donne di Martin Mystere» e la mostra «Fisarmoniche dal 1840 ad oggi».

Festeggiamenti San Pietro gastronomia, musica e giochi e altro.

PIANA CRIXIA. Da oggi la Fiera del commercio e dell'artigianato, revival I Mirage.

Sagra campagnola: convegno «Unione Europea e i giovani», alle 17 mostra con cartoline dell'Europa, gastronomia ballo serale con i Saturni.

Raduno degli «Amici del cavallo».

Al cinema Lux, alle 21, la compagnia La Prova del gioco propone «Vere assurdità» di Luca Franchelli e Paolo Massobbio. Inaugurazione dell'oreficeria Zerrillo in piazza della Libertà.

«Priamar '97», manifestazione filatelica oggi e domani dalle 9 alle 19 al palazzetto dello sport. Gastronomia a Zinola per San Pietro e mostra mercato degli oggetti artistici. Animazione in serata ai bagni Lido dei Pini a cura di Fenomena.

Sagra delle frittelle alla Sms.

NOLI. Antiquariato ed artigianato nel centro storico.

ORCO F. Sagra della formagetta con balli sotto la quercia.

FINALE L. Per San Pietro, falò, festa dei pescatori musica in notturna con orchestrine sulle spiagge dei pescatori. «Finalborgo nel XIX secolo, spazio urbano e dinamica prioritaria», ultimo giorno della mostra degli elaborati degli studenti di architettura nell'Oratorio De Disciplinanti. Nelle sale anche in corso la mostra sulla «pietra del Finale». «Sorrisi del non reale» mostra di opere di Ursula Bagnall da oggi alla Ghiglieri.

«La pecora nera» di Battista Rambelli, spettacolo teatrale alle 21,15, piazza San Michele.

Rievocazione con gruppi di figuranti in costume d'epoca, dalle 21 in centro, a cura Centro storico San Pietro.

L. Antiquariato ed artigianato nel pomeriggio lin piazza XX Settembre. Musica della «Banda Bassotti» nelle vie del centro.

«Danzando per Friendly», balli popolari Gruppo Caprifoglio alle 16 piazza Rocca, alle 21 al Giardino del Principe esibizione di «Progetto Danza», scuola «Luccoli 23» e «Mov'art dance company». «Artisti che si incontrano», mostra dei lavori dei ragazzi del centro riabilitativo La Marinella di Pietra nelle sale del Kursaal mostra personale di Bruno Coen (inaugurazione nel pomeriggio).

BORGHETTO. Coro degli Alpini alle 21 in piazza Fermi con la corale Monte Greppino diretta da Antonio Ferro.

Seconda sagra di San Giovanni a Campochiesa, mostra ortoflorivivaistica, stand gastronomici e danze serali con il gruppo «I Monelli». Spettacolo teatrale in frazione Leca.

Mercatino dell'antiquariato del piccolo collezionismo dalle 17 alle 24 in via Colombo. Benvenuta estate alle 21 a Borgo Coscia.

Festa della Madonna degli scogli alle 21 in porto. Fiera dell'antiquariato in centro.

PIEVE DI TECO. Bancarelle in piazza per la rassegna dell'antiquariato e dell'usato. [a. r.]

Finale, grandi progetti per l'estate legati ai film: in arrivo anche molte vedettes

Premio Castellani e film adottato

Ospiti in Riviera anche Bosetti, Capolicchio, Svampa, Ottavia Piccolo, Carla Fracci e Philippe Leroy
Gemellaggio con Pavia per salvare «Sogni nel cassetto». A settembre primo festival del doppiaggio

L. Per l'edizione '97 del «Premio Castellani» Finale Ligure vuol fare le cose in grande. Oltre a proporre la rassegna con film-tv in spiaggia, oltre ad una esclusiva mostra fotografica didicata al padre del regista televisivo, Varigotti, verrà adottato dei 100 film da salvare proposti dal vice presidente del Consiglio, Walter Veltroni. Si tratta di «Sogni nel cassetto», scritto da Castellani e ambientato all'università di Pavia. Fra Finale e Pavia ci sarà anche una sorta di gemellaggio per recuperare l'opera. A settembre a Finale «Primo festival nazionale del doppiaggio», una novità assoluta.

Il «Premio Castellani», in programma dal 7 al 18 luglio. Fra gli ospiti attesi Carla Fracci, Giulio Bosetti, Ottavia Piccolo, Lino Capolicchio, Nanni Svampa e Philippe Leroy. Quest'ultimo arriverà e Varigotti lanciandosi con il paracadute, tempo permettendo.

Spiega il sindaco Pier Paolo Cervone: «Il primo abbiamo puntato sui film, nel '97 tocca alla fiction. La rassegna è solo un modo per fare cultura e far parlare di Finale. L'obiettivo è il rilancio Varigotti». Al premio collaborano anche Rai, Apt, Regione, Provincia e l'associazione «Varigotti Insieme», l'organizzazione è di Bruno Paolo Astori del teatro Garage di Genova.

Spiega il noto critico Claudio G. Fava: «La nostra intenzione era quella di recuperare i tre titoli televisivi diretti da Castellani nella parte finale della sua carriera: Vita di Leonardo, Il furto della Gioconda e Giuseppe Verdi. Non è stato possibile recupere però tutto».

Il programma (film, teatro, musica e altro) inizierà il 7 luglio, nell'arena di Varogotti, con un concerto jazz. Da martedì le proiezioni con «Verdi», «Sandokan» (retrospettivia su Leroy), «Giulietta e Romeno», «Alì Babà e i quaranta ladroni» (teatro per bambini), «Il buco», «Uomini (teatro Garage), «Tournèe» (di Fabrizio Bentivoglio premio Castellani '96), «Un eroe Borghese», «Un Testiome a rischio».

Il 16 luglio consegna del premio '97, presentazione dello sceneggiato «Il futuro della Gioconda», consegna della cittadinanza onoraria a Gina Lagorio. Virgilio Ferrarotti dell'associazione «Amici di San Lorenzo» ha curato la nostra «Livio Castellani, fotografo, 1902-1923» che nei giorni del Premio sarà allestita nelle scuole di Varigotti. «Si tratta di foto realizzate dal padre del regista e scattate un po' tutto il mondo. Sarà una mostra dedicata in particolare al mestiere del fotografo e che ha già suscitato l'interesse della Swatch». [a. r.]

FINALESE

Stasera c'è Fabio Fazio

Fabio Fazio condurrà questa sera alle 21,30 nell'area dell'ex ferrovia coperta la tavola rotonda «Il diritto del bambino» sulla tutela dei diritti dei minori. La serata è stata programmata nell'ambito della manifestazione «NaviCelle», promossa dal Comune e dal Consorzio Celle Promotur su un'idea dello stesso Fazio progettata dalla società bolognese LudoVico. All'incontro Fazio parteciperà in veste di conduttore e testimonial dell'Amref (African Medical Research Foundation). Con lui, rappresentanti di Amnesty International, dell'Anfaa (associazione nazionale famiglie adottive e affidatarie), del Tribunale dei Minorenni di Genova e dell'Unicef. Parallelamente, con inizio alle 20,45, sulla vicina terrazza della Crocetta verrà presentata la performance «Storie di terra»: paesaggi e favole nella buonanotte Miriam. Nel pomeriggio, a partire dalle 17,30 maghi e clown sul lungomare. [a. z.]

AL CINEMA

ALBENGA

TEATRO CHIABRERA. Chiusura estiva.

ASTOR. Tel. 854.627. **Il richiamo della** Orario: 15,30; 18,30; 20,30; 22,30. Lire 12.000; 8000; 7000.

DIANA 1. Tel. 825.714. **L'ultimo appello.** Orario: 16,30; 18,30; 20,30; 22,30. Lire 12.000; 8000; 7000.

DIANA 2. Tel 825.714. **La classe non è acqua.** Orario: 16,30; 18,30; 20,30; 22,30. Lire 12.000; 8000; 7000.

DIANA 3. Tel. 825.714. **Regno. L'uomo immaginario.** Orario: 16,30; 18,30; 20,30; 22,30. Lire 12.000; 8000; 7000.

ELDORADO. Tel. 820.553. **Il decisionista.** Or.: 16,30; 18,30; 20,30; 22,30. Lire 12.000; 8000; 7000.

FILMSTUDIO. Tel. **Ridicule.** Orario: 20,30; 22,30. 8000; 5000.

. Tel. 850.570. **Film a luci** . Orario: 15; 22,30. 10.000; 7000; 5000.

Chiuso.

CHIAVARI

COLOMBO. Tel. 540.263. **Kolya.** Or.: 20,30; 22,30; fest. e prefest. anche 16,30; 18,30. Lire 10.000; 8000; 5000.

RITZ. Tel. 840.427. **Potere** Orario: 20,30; 22,30. Lire 10.000; 6000; 5000 aralani.

AMBRA. Tel. 51.419. **Il ciclone.** Or.: 20,30; 22,30. Lire 10.000; .

Tel. 50.997. **minati.** Or.: 20,30; 22,30. 10.000; ; 5000.

ARENA VITTORIA. Oggi riposo.

FINALE

ASSA. Tel. 504.234. **Il ciclone.** Or.: 21.

LOANO

ONDINA. Tel. 69 . **La tregua.** Or.: 20,30; 22,30. Lire 10.000; 6000.

Tel. 669.961. **L'ombra del** Or.: 20,30; 22,30. Lire 10.000; 6000.

LUX. Tel. 564.505. Chiuso.

TEATRO SASSELLO. Oggi riposo.

ARISTON. Tel. 504.234. **Il gobbo di Notre Dame.** Ore 21,30. Lire 8000; 6000.

SALESIANI. Oggi riposo.

1. Tel. 935.003. **Il paziente** glese. Ore 21,30. Lire 10.000; 7000.

VERDI 2. Tel. . **101.** Ore 21. . Lire 10.000; 7000.

VARIGOTTI

ROMA: La carica del 101. Ore 21,30. L. 7000; 5000.

GENOVA

TEATRI. Politeama Genovese. Tel. 839.589. di danza «Centro danza 87», ore 20,30.

Ariston 1: Michael Collins; **Ariston 2:** Jeffrey; **Augustus:** Il paziente inglese; **Colone sala Grecale:** Wind - Più forte del vento; **Colone sala Maestrale:** Hamlet; **Corallo 1:** Profondo carmesi; **Corallo 2:** Il pianeta verde; **Cristoforo Colombo:** Inseguiti; **Luce:** Il ciclone, **Odeon:** Operazione gatto; **Olimpia:** Un mese al lago; **Orfeo:** Ultimo bersaglio; **Palazzo:** Il santo; **Ritz:** Tazo, **Universale 1:** Hamlet; **Universale 2:** Marianna Ucria; **Universale 3:** Lilli e il vagabondo; **Verdi:** Potere assoluto. **LUCI ROSSE:** Abc, Alcione, Centrale 1 e 2, Chiabrera, Cristallo, Dionisio, Eldorado, Smeraldo.

CINECLUBS. Amici del Cinema: Nuvole in viaggio; **Carignano d'essai:** chiusura estiva; **Chaplin:** chiusura estiva; **Fritz Lang:** Quando eravamo re; **Lumière:** chiusura estiva; **Michelangelo:** Basquiat. **PEGLI** - Eden: riposo

CASELLA - Parrocchiale: La carica del 101

NERVI - **S. Siro:** Il santo

VOLTRI - **Ambrosiano:** Il santo

IMPERIA

ARISTON, RITZ e ROOF Sala 3. Tel. 506860. **Festival internazionale del film musicale.**

ARISTON ROOF - Sala 1. Tel. . **Figurine**, di G. Robbiano, con E. Jannacci. Orari: 15,30; 22,30. 10.000; 7000.

ROOF - Sala 2. . 506.060. **Il ci-** . Or.: 15,30; 22,30. Lire 10.000; 7000.

CENTRALE. . 507.070. **Il paziente inglese.** Orario: 15,30; 22,30, Lire .

TARARIN. . 507.070. **Taxi**, di C. Saura, con L. Rubio e C. Fuentes. Orario: 15,30; 22,30. L. 10.000; 7000.

GAMBRINESE. Telefono 507.070. **Il decisionista**, con G. . Tognazzi e M. . Cucinotta. Orario: 15,30; 22,30. L. 10.000; 7000.

ORFEO. Telefono 562.333. **Film a luci rosse.** Orario: 15,30; 22,30. Lire 10.000; 7000.

S.

Associazione bagni marini

Caccia al tesoro rinviata al 12 luglio

SAVONA. E' stata rinviata di due settimane la «Caccia al tesoro» organizzata dall'Associazione Bagni Marini e Radio Savona Sound prevista per oggi pomeriggio a Savona. A causa maltempo la gara a squadre stata spostata sabato 12 luglio sempre alle 15 raduno in piazza Eroe dei Due Mondi.

Per questo motivo anche il termine per le iscrizioni verrà posticipato. Sarà possibile aderire all'iniziativa fino a giovedì 10 luglio. Per iscriversi e per avere informazioni è sufficiente mettersi in contatto con Radio Savona Sound in via Montenotte 21/1 anche telefonando al numero 82.77.42. La manifestazione è sponsorizzata anche da La Stampa, dal comitato dei commercianti «Vivisavona» con il patrocinio del Comune. Al termine della caccia al tesoro al bagni La Playa ci saranno premiazione delle squadre e grande festa. [p. p.]

Appuntamento a luglio

Ceramica per l'Expo della ceramica

ALBISSOLA S. Manca di all'appuntamento l'«Expo della ceramica». Aziende e ditte del Savonese prenotano i propri spazi per essere presenti ad uno fra gli appuntamenti commerciali più attesi. L'esposizione, infatti, ha già riscontrato un grosso successo ad Albenga dal 16 al 26 maggio e si ripropone dal luglio all'8 agosto. Alla mostra, organizzata dalla Ligurexpo assieme alla Confesercenti di Savona, ci sarà un ampio spazio dedicato alle realtà economiche della provincia di Savona. In primis, grosso risalto agli artigiani ceramisti dell'albissolese che daranno dimostrazioni sul posto della loro abilità. Un altro settore ben rappresentato sarà quello dell'antiquariato e del modernariato, nello spazio denominato «Recuperi di nostalgie». Per eventuali informazioni si può telefonare allo 0347/2798949. [m. br.]

Le vittorie di piloti e case italiane scatenano la passione

Moto, una vera esplosione

Un mercato in continua espansione, sempre più sofisticato ed affidabile
Iniziative ■ novità delle sedi «Romoto» e «Motoplanet». Brondi star savonese

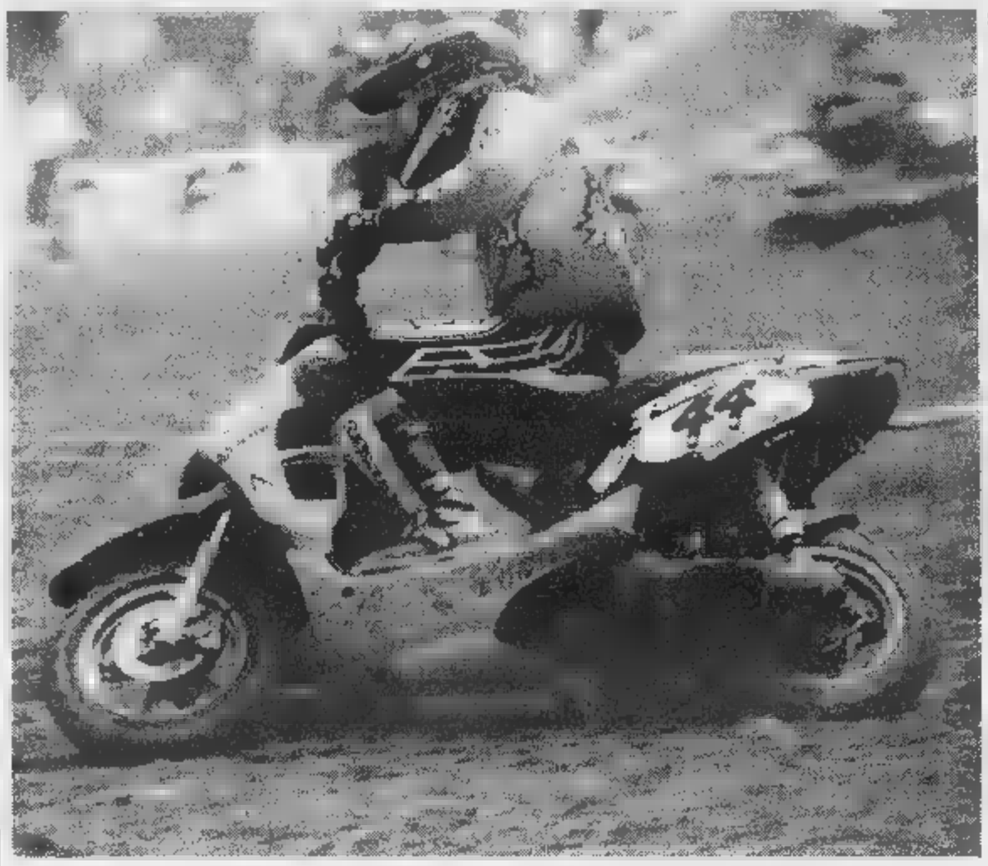

Il savonese Federico Brondi su Rally Aprilia è 4° nel Campionato All Stars «Malossi» di scooter-cross e gareggia oggi a Carpi

SAVONA. Moto, che passione. Sarà per i trionfi dei centauri azzurri che trionfano sulle piste ■ tutto il mondo o, più semplicemente, per avere a disposizione ■ mezzo tale da evitare lo stress da traffico.

Qualunque sia il motivo è un dato incontestabile che il mercato è in continua espansione ■ non solo tra i giovanissimi (che ne occupano comunque una buona fetta). Del resto per capire come la moto gode di buona salute è sufficiente soffermarsi su una qualunque concessionaria e calcolare il numero dei suoi frequentatori.

Se poi la concessionaria in questione è «Romoto» ovvio che poi non ci sono dubbi: sì, perchè la concessionaria ufficiale dell'«Aprilia» (per le provincie di Savona ■ Imperia) gode di una serie ■ punti vendita che hanno catturato gli appassionati da Varazze ad Arma di Taggia. «Romoto» si distingue anche per una serie di iniziative ■ marketing, come le piste scooter (una sta per ■ Plodio) che ne hanno aumentato la notorietà. Che certo si è ■ incrementata con il fatto che, tra i validi consulenti, c'è Federico Brondi, nome di spicco nel motorismo ligure e che solo una settimana fa si è confermato sul gradino più alto del podio nel campionato regionale, classe 250 centimetri cubici, svoltosi a Sassello.

«Romoto», come detto dispone di ■ serie di punti vendita. La «copertina» spetta a quello sito in via Crispi a Savona ■ ormai un punto di riferimento per tutti gli appassionati. Ad Albenga invece «Romoto» ■ trova in via Leonardo da Vinci mentre ad Imperia è possibile notarne la presenza in ■ Garibaldi.

Se «Romoto», nato soltanto un ■ fa, è già una splendida realtà che dire di «Motoplanet», sito in via Nostra Signora dell'Olmo (angolo corso Mazzini) a Savona, a poche centinaia di metri dal Priamar. «Motoplanet» è concessionario Cagiva, Ducati e Moto Guzzi ■ dispone di tutti i ricambi e accessori originali.

«Motoplanet» ■ nato ■ il preciso intento di rivitalizzare il «made in Italy» schiacciato, almeno fino a qualche tempo fa, dalla supremazia del Sol Levante. ■ titolari possono dire adesso di aver vinto, per qualità ■ offerte, la scommessa ■ è vero che oltre alla concessionaria ■ funzionano alla grande anche quelli ■ Albenga e Imperia, dove sono in esposi- ■ anche le ultime novità della Benelli.

I negozi osservano l'apertura mattutina ■ pomeridiana dal lunedì al sabato. Afferma Marco Malfatti, «ideatore» di Motoplanet: «Il 'made in Italy' sta andando alla grande e questo grazie anche ai risultati sportivi delle nostre case. Sicuramente ■ mercato, già a partire della prossime settimane, presenterà altre novità e noi saremo pronto ■ proporle al nostro pubblico».

Da «Motoplanet» nel corso degli ultimi mesi sono passati tanti addetti ai lavori che han- ■ apprezzato il lavoro della concessionaria. Non sono mancate visiti di piloti che ■ hanno approfittato per provare gli accessori che spesso non si trovano neppure ■ centri delle grandi città.

Prosegue Malfatti: «Sì, qui abbiamo ogni novità ■ tempo di record. Ed ■ per questo che la nostra clientela apprezza la concessionaria. Ovviamente stesso discorso anche per gli altri negozi di Albenga ed Imperia». E con la stagione estiva l'andar per moto sarà sempre più ■ moda. Come del resto testimoniano le statistiche soprattutto nelle città (e Savona e tra le capofila) l'uso della moto sta sempre più prendendo il largo, ■ parte di cittadini che appaiono ormai decisamente esasperati dal fatto di dover vivere nel caos quotidiano ■ traffico.

Conclude Malfatti: «E poi ■ è affatto vero che soltanto giovani e giovanissimi si rivolgono a noi. La clientela è formata da gente di ogni età. In aumento ■ inoltre le donne, che sempre più si affidano alla moto. E questo è ■ altro segno di come ormai l'utilizzare questo mezzo sia diventato un autentico segno dei tempi che cambiano».

Anche «Mototime» e «Per Moto» tra i centri all'avanguardia

Le ultime affascinanti novità fra abbigliamento e accessori

Sul ■ ha fatto di recente la sua apparizione l'«SR Stealth 50», ultima ed evolutissima novità della prestigiosa Aprilia

SAVONA. «Mototime», ovvero le ultime novità che, in campo motoristico, appassionano le giovani generazioni. Le quali sembrano aver trovato, nella sede sita in via Boccaccio 11/R, un importante punto di riferimento.

Luciano Bianco, titolare del negozio, illustra con piacere ■ un pizzico ■ compiacimento quanto si può vedere esposto: «Intanto disponiamo degli ultimi modelli di scooter, ■ l'Italjet 125 bi-cilindrico che davvero sta facendo innamorare la clientela. A giorni invece presenteremo la ghiotta novità estiva rappresentata dal Jocker».

Il negozio rimane aperto ogni giorno dalle 8,30 alle 12,30 e dalle 15 alle 19. Afferma ancora Bianco: «A 'Mototime' è possibile abbinare la qualità con la convenienza, economica s'intende. I nostri prezzi infatti so- ■ davvero alla portata di tutti, grazie anche ad alcune particolari agevolazioni che intendiamo offrire alla clientela più affezionata».

Che non è soltanto quella giovanile: «No, non abbiamo un target preciso, anche ■ il pubblico dei giovanissimi è sicuramente un abituale frequentatore. No, qui c'è gente di tutta le età. E spesso sono i più 'anziani' ad essere esigenti». Già, ma per andare in moto, anche quella meno «ricca», ■ ormai munirsi di validi e accattivanti accessori.

E oggi si sa, la clientela è diventata sempre più esigente: insomma, complice anche il fascino della televisione, ciascuno nel suo piccolo cerca di ■ re un Max Biaggi, o un Capirossi. E allora ecco che per soddisfare tutte le esigenze in questa materia è nato «Per Moto», situato ■ Savona in via Untoria 35.

Le migliori marche sono esposte ■ questo negozio che presto (a fine estate) si trasferirà in via Guidobono. Afferma Marco Malfatti, il quale crede molto nell'espansione dell'abbigliamento legato al mondo dei motori: «Uno studio degli ultimi dieci ■i è sufficiente per capire come si ■ rivoluzionato il modo di 'vivere la moto'. Una volta ci si accontentava di un prodotto non eccelso dal punto di vista qualitativo. Questo perché, intorno al motociclismo, non ruotavano gli sponsor che ■ ne sono l'essenza. Adesso tutto ■ cambiato, ■ guai a quel negozio che non riuscis- ■ ad essere all'altezza delle richieste di una sempre più esigente clientela. Qui a 'Per Moto' si può trovare davvero tutto ■ per qualunque categoria di moto».

Prosegue Malfatti: «C'è l'abbigliamento per la ■ da corsa, e quella da cross. E poi ogni tipo di accessorio. In questi ultimi mesi, dati alla mano, ci siamo accorti dello sviluppo della clientela. Di qui la necessità di allargare gli spazi e cambiare la sede che sarà ovviamente più spaziosa».

Le novità più ghiotte riguardano i caschi dove «Per Moto» ■ davvero all'avanguardia così come del resto nelle giacche all'ultima moda. Conclude Malfatti: «Sicuramente 'Per Moto' è, ■ questo campo, uno dei negozi più attrezzati dell'intera Liguria. E del resto ciò ■i intuisce dal fatto che i nostri clienti arrivano in pratica da tutte le province».

«Per Moto» ha anche a disposizione ■■■■ ricambi originali della «Aprilia», la casa per la quale vanta un punto-vendita autorizzato. Nato tre anni fa, «Per Moto» ■ diventato in breve tempo uno dei migliori punti per abbigliamento e ricambi. Ed il pubblico sembra apprezzare ogni giorno di più gli sforzi e l'impegno quotidiano dei titolari.

Domani la prova mondiale di una disciplina splendida e massacrante

Super-triathlon a Monaco

Un chilometro e mezzo nuoto, quaranta in bicicletta e dieci a piedi: è quello che attende i grandi protagonisti della World Cup. Il programma e i protagonisti della competizione

MONTECARLO. Tutto pronto nel Principato per il grande triathlon mondiale. Domani, con la disputa della tappa della «World Cup ITU», una delle undici prove del campionato iridato della specialità, fa la sua irruzione nel regno di Ranieri la più dura e massacrante delle discipline sportive: 1500 metri di nuoto, 40 km in bicicletta ripetendo dodici volte il circuito reso famoso dalla Formula uno e infine 10 km di corsa a piedi su un circuito ricavato nell'area portuale. Un menù tipico di questo sport «estremo» che utilizzerà la prova monegasca, per le sue caratteristiche e per le distanze misurate su quelle olimpiche, come selezione per le Olimpiadi di Sidney del 2000.

All'appuntamento, che scatterà domani mattina alle 10,45 (trasmesso in diretta da Telemontecarlo e ripreso dalla Rai-Tv che ne trasmetterà un paio d'ore in differita, ma riprenderà l'avvenimento anche Eurosport, la BBC ed un canale giapponese a riprova del momento magico del triathlon che trova sempre più adepti a tutti i livelli), sono stati ammessi dall'I.T.U., la federazione internazionale del triathlon, i migliori 100 specialisti - 60 uomini e 40 donne - del momento. Alcuni autentici fuoriclasse come l'inglese Simon Lessing, tre volte campione del mondo e Chris Mc Cormack, considerato il numero uno del momento nella specialità, una sorta di «Ronaldo» del triathlon. Fra i «magnifici cento» preselcti dall'ITU, ci sarà anche un Italiano, Fabrizio Ferraresi, la cui migliore performance a livello internazionale è stato, nel 1994, il secondo posto ai campionarti mondiali universitari.

Bruno Monticone

Gli assi del triathlon in gara a Monaco

BALON

A Dolcedo c'è Molinari

Riflettori su Dolcedo stasera per la quarta di ritorno di A. In campo alle 21 le quadrette dell'Imperiese e dell'Ipersidis Cuneo in una gara che promette spettacolo. La Conad vuol continuare a restare al vertice mentre gli ospiti, capitanati da Molinari, devono tentare il colpaccio per sperare ancora nei playoff. Si gioca anche a Magliano Alfieri, dove Dotta ospita la Monticellese di Vacchetto e Voglino. Domani a Taggia alle 16 la quadretta allenata da Pino Cassini e capitanata da Bellanti sfiderà nel derby la Pro Pieve di Teco di Pirero, che in settimana ha ottenuto la prima vittoria superando 11-4 la Banca Credito di Papone. Chiude la quarta di ritorno Banca Credito Caraglio-Spigno. In B domani alle 16 a Cengio, Navoni se la vedrà con Barbero. Derby a Rialto in C1: a Vene Gian Luca Navone ospita il Calice. Mercoledì a Calice si è giocato il recupero del derby e il successo è andato alla compagine di Trincheri. [r. p.]

VADO, I «PULCINI» A BARCELLONA

Tre partite in Catalogna per i giovani rossoblù

All'insegna dello sport, ma anche di storia e turismo, parte stamattina per Barcellona la «carovana» rossoblù dei «Pulcini» del Vado, accompagnati da dirigenti e genitori. La squadra sfiderà i pari età catalani in tre incontri programmati per l'occasione. Nella foto, i «Pulcini» (che saranno fra le 6 squadre impegnate nella prossima «Supercoppa Sottozero» de La Stampa), agli ordini dell'allenatore Minetti. Da sinistra in piedi Mellogno, Scaramelli, Baldi, Daniele, Maggi, Torcello e Manunta. In basso Fontana, Zunino, Roetto, Bona, Riviello, Piscopo e Gravano. [n. d. m.]

Delude Savona

Giro-vela bel debutto per Loano

Splendida «Città di Loano», in ombra «Provincia di Savona»: così si può sintetizzare la prima tappa del «Giro d'Italia a vela», la Cervia-Civitanova Marche che si è conclusa ieri mattina. L'equipaggio di «Ciccio» Rossi, che tra le sue fila Luca Pedrini, campione mondiale di windsurf, si è classificato al quinto posto alle spalle di Crotone, «timonato» dal grande Pellaschier, Civitavecchia, Palermo e Fiamme Gialle.

«Provincia di Savona» invece si è piazzata all'ottavo posto preceduta anche da San Benedetto del Tronto, altro equipaggio candidato alla vittoria finale, complice l'esperienza di Tommaso Chieffi, skipper dell'equipaggio marchigiano. Subito dopo l'arrivo, soddisfatto «Ciccio» Rossi: «Davvero ci credevo in un inizio così scoppiettante. Ma bisogna dire che questo equipaggio crede davvero di disputare un ottimo Giro. Che sicuramente farà dimenticare alcune brutte prestazioni della scorsa edizione».

Un pizzico di delusione invece per l'equipaggio savonese, anche se ovviamente quello di ieri è considerato soltanto un piccolo passo falso. Le condizioni ambientali hanno messo a dura prova la resistenza degli equipaggi. Dopo un inizio burrascoso, la mattinata di ieri è stata caratterizzata, a poche miglia da Civitanova, da un'improvvisa bonaccia che, per la verità, non ha però cambiato le posizioni che erano delineate.

Domani intanto, primo appuntamento televisivo con una sintesi delle prime giornate in onda alle 13,30 su Raitre. Altri servizi della Tgs però in programma oggi nel corso del «Pomeriggio sportivo» di Rai 3 che inizia alle 15. [g. o.]

Beach-volley

Verduno Cup per 2 giorni ad Albissola

Scatta la grande stagione del beach-volley

ALBISSOLA MARINA. Entra nel vivo, con la speranza di esser confortata dal bel tempo, la stagione del beach-volley. Oggi e domani l'appuntamento clou è rappresentato dalla «Wulkan Open Cup '97» in programma ai Bagni Beach Club. Indubbiamente interessante l'elenco degli iscritti ad iniziare dalla coppia Bolognese-Cavallo che, sulle spiagge savonesi, vanta un ottimo curriculum. Tra i pretendenti al gradino più alto del podio anche Lemmi-Garra, Abba-Ciabbo e Diolaiuti-Roserba. Una segnalazione particolare meritano anche Torello-Varnier, quest'ultimo giocatore destinato, a giudizio dei tecnici, ad avere un brillante futuro in questa disciplina. Oggi si gioca dalle 10, con una sessione serale che avrà inizio alle 21. Domattina il torneo entra nel vivo con le fasi finali. L'ultimo atto è previsto attorno alle 17. Anche per il «Wulkan» gli organizzatori hanno fatto le cose in grande, allestendo una tribuna in grado di ospitare oltre appassionati. [g. o.]

Baseball, serie B

Alla Cairese servono due vittorie

CAIRO. Appuntamento importante per la Cairese Multidea. Domani la compagine della Val Bormida, terza in B, affronta il Legnano. La squadra biancorossa, reduce da due sconfitte consecutive, deve la doppia vittoria. Questo successo potrebbe consentire alla compagine del coach Giampiero Pascoli di raggiungere la seconda poltrona. Il tecnico: «E' una gara in cui la determinazione sarà l'arma principale. Dopo l'ottima gara col Senago, in cui purtroppo non abbiamo raccolto nulla, siamo arrivati ad un bivio. Se vinciamo abbiamo ancora grosse possibilità di giocarci il campionato. In caso di sconfitta invece, addio sogni di gloria». La squadra Cadetti si è aggiudicata intanto il girone accedendo così allo spareggio per le finali del campionato nazionale cui partecipano anche Novara e Avigliana. Il girone finale si disputerà a Torino, sul campo internazionale di via Passo Buole.

Trasferta invece per i Cubs Albissole nel campionato di C1. La compagine di Stefano Pomogranato è ospite del Dolphin's Chiavari. L'obiettivo per gli albisolesi è la vittoria, per tentare di superare in classifica la compagine genovese. Il dirigente-giocatore Mauro Gullino: «All'andata abbiamo ottenuto il successo ed è sulle ali di questo risultato che ci rechiamo a Chiavari con l'intento di far nostra la partita». I Cubs giocheranno con Stefano Pomogranato e Matteo Turini sul monte di lancio, mentre Alessandro Binello e Massimo Simoncelli copriranno il ruolo di esterni, con Mauro Gullino a difendere la prima base. Paolo Panizza giocherà interbase, mentre in terza base ci sarà Martino Montaldo. Ricevitore sarà il giovanissimo Ugo Poggi. [r. p.]

Dal 23 Giugno al 5 Luglio

FRESCA ESTATE

SU TANTISSIME BEVANDE !

SCONTI fino al

40%

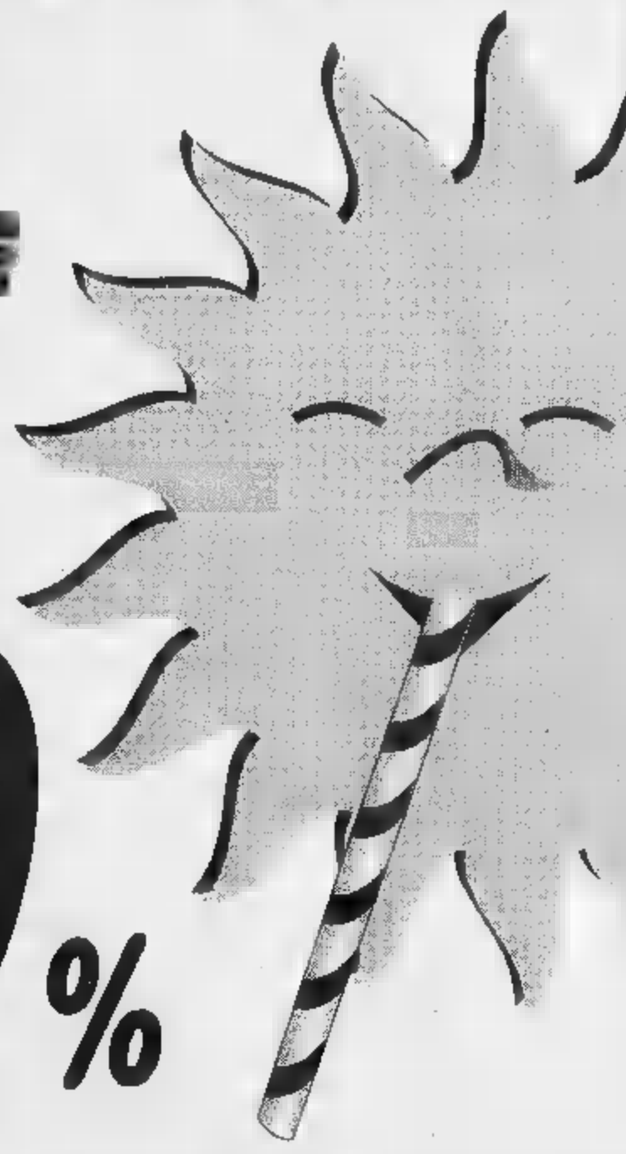

IPER sidis
DIS GROS

Savona - Via Nizza 43/r
Ceriale - Via Aurelia 274

MAXI sidis

Cairo M.te - Via XXV Aprile 66

sidis

ALASSIO
Via Neghelli, 37
V.le Hambury, 45
Via Londra, 21

Millesimo - Via Tr./Trieste 81
Carcare - Via Diaz 1

L'acqua
Sant'Anna
di Vinadio
ha proprietà
disintossicanti.
Bella
scoperta.
SORGENTE P. MIGLIORERO
ACQUA MINERALE NATURALE
SANT'ANNA
di Vinadio
NATURALE
Arqua Sant'Anna di Vinadio.
Da oggi anche in bottiglia.

SPORTIVE

RONDÒ
DI BORGOSESIA

TEMPO LIBERO

L'ASSORTIMENTO DI 10 NEGOZI IN UN'UNICA ESPOSIZIONE DI OLTRE 1.000 MQ.

Tutto il meglio per le vostre vacanze dal bagaglio ... al contenuto

VALIGIE:

DELSEY
PARIS
Idee che vanno lontano.

VALIGIE RIGIDE A PARTIRE DA £. 129.000

SALDI

ed inoltre

VALIGIE: KENSCOTT, REGENT, RODELLE, PIERRE CARDIN, ecc...

COM. EFF. 21/6/96 - SALDI DAL 10/7 AL 10/9

CALZATURE E ABBIGLIAMENTO

per l'estate

BIRKENSTOCK

ed inoltre:
GEOX
MEPHISTO
TIMBERLAND
SAX
FABI
CAMEL TROPHY
ecc...

SALDI

COLMAR

NIKE, ADIDAS, TEN YARD, BELFE, MAX TREND, LUHTA, CO.RI.MA., O'NEILL, SPEEDO, CHAMPION, ASICS, ecc...

TEMPO LIBERO - "RONDÒ" - BORGOSESIA - Tel. 0163 458006

MODELLO	TELAIO	COLORE	ACCESSORI	LISTINO	PREZZO SPECIALE *
Mondeo 1.8 TD GHIA 4P	Telaio 53056	Blu executive	Clima - 2 Airbag - V. Metallizzata Radio 5000 - ABS - Cerchi lega	42.500.000	37.500.000
Mondeo 1.8 TD 4P	Telaio 37310	Petrol blue	Clima - 2 Airbag - V. Metallizzata Radio 5000 - ABS	39.940.000	35.900.000
Mondeo 1.8 GT 4P	Telaio 34361	Astor grey	Clima - 2 Airbag - V. Metallizzata Radio 5000 - ABS	37.940.000	33.900.000
Mondeo 1.8 TD GHIA 4P	Telaio 58206	Panther black	Clima - 2 Airbag - V. Metallizzata Radio 5000 - ABS - Cerchi lega	42.500.000	37.500.000
Mondeo 2.0 GHIA 4P	Telaio 18106	Panther black	Clima - 2 Airbag - V. Metallizzata Radio 5000 - ABS+TCS - Cerchi lega	41.500.000	36.500.000
Mondeo 1.8 GHIA 4P	Telaio 61625	Panther black	Clima - 2 Airbag - V. Metallizzata Radio 5000 - ABS - Cerchi lega	40.500.000	35.500.000

* Non cumulabile con campagna rottamazione e altre azioni in corso - A.P.I.E.T. e gestione usato esclusa.

Prezzi speciali per consegna entro 30/06/97

Solo da:

NUOVA COMMAR

ARONA Viale Baracca, 6 • Vendita - Esp. Nuovo • Tel. 0322/46907

DORMELLETTO Via Cavour, ■ • Off. Tel. 0322/497687 - Magaz. 498188 • Esp. Usato

un cd-rom
che ha inciso
molto sul
1996
anzi
tutto

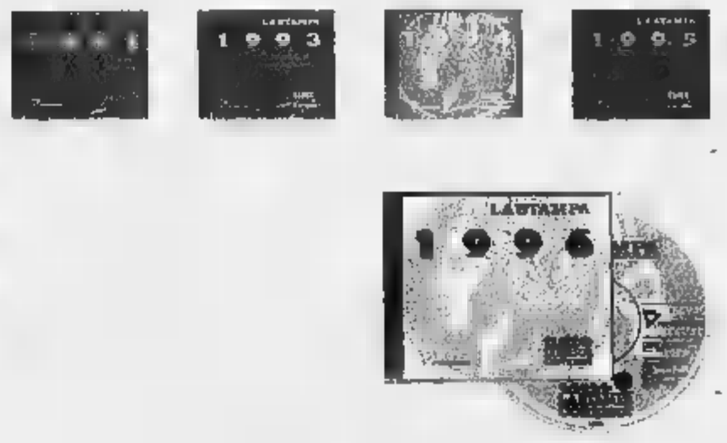

☐ Desidero acquistare Tutto La Stampa Compact 1996 (L. 300.000)
☐ Se le precedenti (L. 200.000)
☐ Desidero acquistare le annate 1992, 93, 94 e 95. Codice (L. 200.000)
☐ Desidero acquistare la collezione completa dei CD-ROM Tutto La Stampa 92-96 (L. 600.000)
☐ Il CD-ROM Aggiornamento (91-97) (L. 200.000)

Pagamento: ☐ contrassegno ☐ assegno non trasferibile intestato a "Editrice La Stampa Spa" (I prezzi sono comprensivi di Iva e spese postali).

Nome ■
Cognome N. C.A.P.
Società/Ente Città
Tel.
P.IVA o cod. fisc. Firma

Compilare e spedire questo coupon a: La Stampa - Ufficio Marketing - Via Marenco, 32 10126 Torino. Oppure via fax, 011-6568293

197-882985

Dal 1992 al 1996. La collana prosegue con il quinto CD-ROM, che raccoglie ■■■ ciò che La Stampa ha pubblicato in ■■ anno, con il potente software Hypersystems (Dos, Windows ■ Windows 95), rapido esauriente ■ semplice da usare. Tutto La Stampa 1996 contiene tutto l'attualità italiana ed estero dell'anno, la cronaca, la cultura, l'economia, lo spettacolo, lo sport. Una realtà arricchita ■■ commenti, inchieste e interviste e dai supplementi Tuttoscienze, Tuttolibri, Tuttosoldi. E in più l'enciclopedia geografica, con schede monografiche sui paesi di tutto il mondo. Un appuntamento da non perdere: per capire, per approfondire, per non dimenticare.

tutto LA STAMPA Compact

CENTRO MODA

ABBIGLIAMENTO

UOMO
DONNA
BAMBINO

NOVARA

STRADA STATALE NOVARA-VERCELLI

IL CENTRO DEL RISPARMIO

TAILLEUR DONNA
a partire da
L. 80.000

ABITO UOMO
+ CAMICIA + CRAVATTA
a partire da
L. 145.000

e...migliaia di altri articoli
a prezzi mai visti

Vasto assortimento ARREDO CASA

DAL PRODUTTORE AL CONSUMATORE

VEDIAMOCI DOMENICA 29 GIUGNO

NEI SUPERMERCATI A&O DI OLEGGIO

SIAMO APERTI FINO ALLE ORE 13.00

VI ASPETTIAMO CON FAVOLOSE OFFERTE

PROSCIUTTO CRUDO
1.790
L'ETTO

SALVO ESAURIMENTO SCORTE

MELONI
990
AL KG.

COCA-COLA
Lattina cl. 33
500
AL LT. L. 1.515

A&O OLEGGIO Via Carmine, 24/I - Via dei Negri, 36/A - Via Picchio, 14

OPERAZIONE VACANZA

Non accontentarti del solito SCONTO chiedi a CATARINELLA come si ottiene una fantastica vacanza OMAGGIO.

CUCINA LAMINATO
£ 2.598.000

CAMERA DA LETTO MATRIMONIALE Mod. "PIUMA NOCE"
Completa di armadio, 2 specchi esterni, comò con specchiera, 2 comodini e letto, esclusi reti e materassi **£ 1.950.000**

DIVANO ANGOLARE SFODERABILE
colori assortiti, da **£ 798.000**

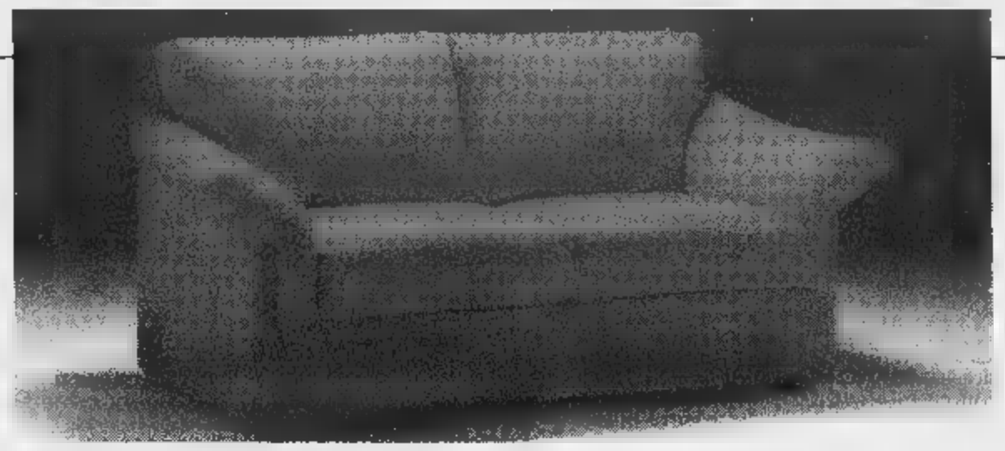

DIVANO A DUE POSTI
colori assortiti, da **£ 199.000**

AL REPARTO TAPPETI PERSIANI

centinaia di tappeti a prezzo di puro realizzo

SCONTATI DELL'80%

ISFAHAN
mis. 300x255
L. 1.480.000

ZANJAN
mis. 160x105
L. 190.000

HAMEDAN
mis. 300x80
L. 320.000

NAIN
lana + seta mis. 300x205
L. 1.790.000

HERIZ
mis. 356x250
L. 1.090.000

Inoltre vastissimo assortimento di tappeti persiani (meccanici)

mis. 300x200 L. 320.000 mis. 240x170 L. 220.000 mis. 225x150 L. 180.000

Tutti i tappeti sono corredati di certificato di garanzia

DOMENICA POMERIGGIO APERTO
SOLO PUNTO VENDITA DI FERIOLO

Euro Casa Catarinella Arredamenti

FERIOLO di BAVENO
Via Sempione, 46
Tel. (0323) 28383/4

GALLARATE
Via Raffaello Sanzio, 2
Tel. (0331) 780518
(CENTRO COMM. TORRE DEL SEPRIO)

VILLADOSSOLA
Via Bianchi Novello, 212
Tel. (0324) 53095

studio casa®
Gruppo Agenzie Immobiliari

Dopo 20 anni di presenza attiva nel mercato della mediazione immobiliare e dopo 5 anni di ricerche

E' NATA PER VOI UNA
GRANDE RETE IMMOBILIARE

Programma operativo [redacted] 2.213 Comuni, [redacted] Province [redacted] Quadrilatero d'Oro (Alpi, Po, Sesia Adige)

I NOSTRI PUNTI OPERATIVI IN QUESTE ZONE *ogni società è autonoma* — *AL SERVIZIO del CLIENTE GUARDANDO oltre il DUEMILA*

ALA - ARCO - ALBINO - ANGERA - ANTIBES - AULLA - AZZANO SAN PAOLO - BAREGGIO - BERGAMO Sud - BERGAMO Est - Ovest - BERGAMO Est Ovest - BISUSCHIO - BORGOMANERO - BORGHETTO VARA - BRESCIA SUD - BRESCIA CENTRO - BUSTO ARSIZIO 1 - BUSTO ARSIZIO 2 - CALUSCO D'ADDA - CAPRINO V.SE - CASSANO - CASORATE - CASTELLANZA - CASTELLEONE - CASTIGLIONE OLONA - CARAVAGGIO - CARPENEDOLO - CARRARA - CATANZARO Lido - CHIAVENNA - CLUSONE - COLICO - COMO - CONCOREZZO - CREMA - CREMONA - CROTONE - CUVEGLIO - DALMINE - DESENZANO - EDOLO - CAYRATE - GHEDI - GORGONZOLA - GOZZANO - GRUMELLO - ISEO - LACCHIARELLA - LA SPEZIA - LAVENO - LECCO - LENO - LODI - LOVERE - LUINO - LUNI ORTONOVO - MANTOVA - MASSA - MEDIGLIA - MELZO - MERATE - MILANO - MORBEGNO - NOVARA - OLGIATE COMASCO - OMEGNA - OLBIA - OPERA - ORZINUOVI - PAULLO - PIACENZA - PONTERANICA - PONTE SAN PIETRO - PESCHIERA BORROMEO - PONTREMOLI - PRIMALUNA - RAVENNA - RHO - RIMINI - RIOMAGGIORE - ROMANO DI LOMBARDIA - ROVATO - ROVERETO - SARNICO - SARZANA - SAN ZENONE - SERIATE - S. STEFANO MAGRA - SPINO D'ADDA - TRENTO - TRESCORE - TREVIGLIO - TRUCCAZZANO - URGNANO - VARESE - VARESE - VERDELLO - VERGIATE - VEZZANO LIGURE - VILLAFRANCA - VILLA D'ALME' - ZANICA - ZOGNO

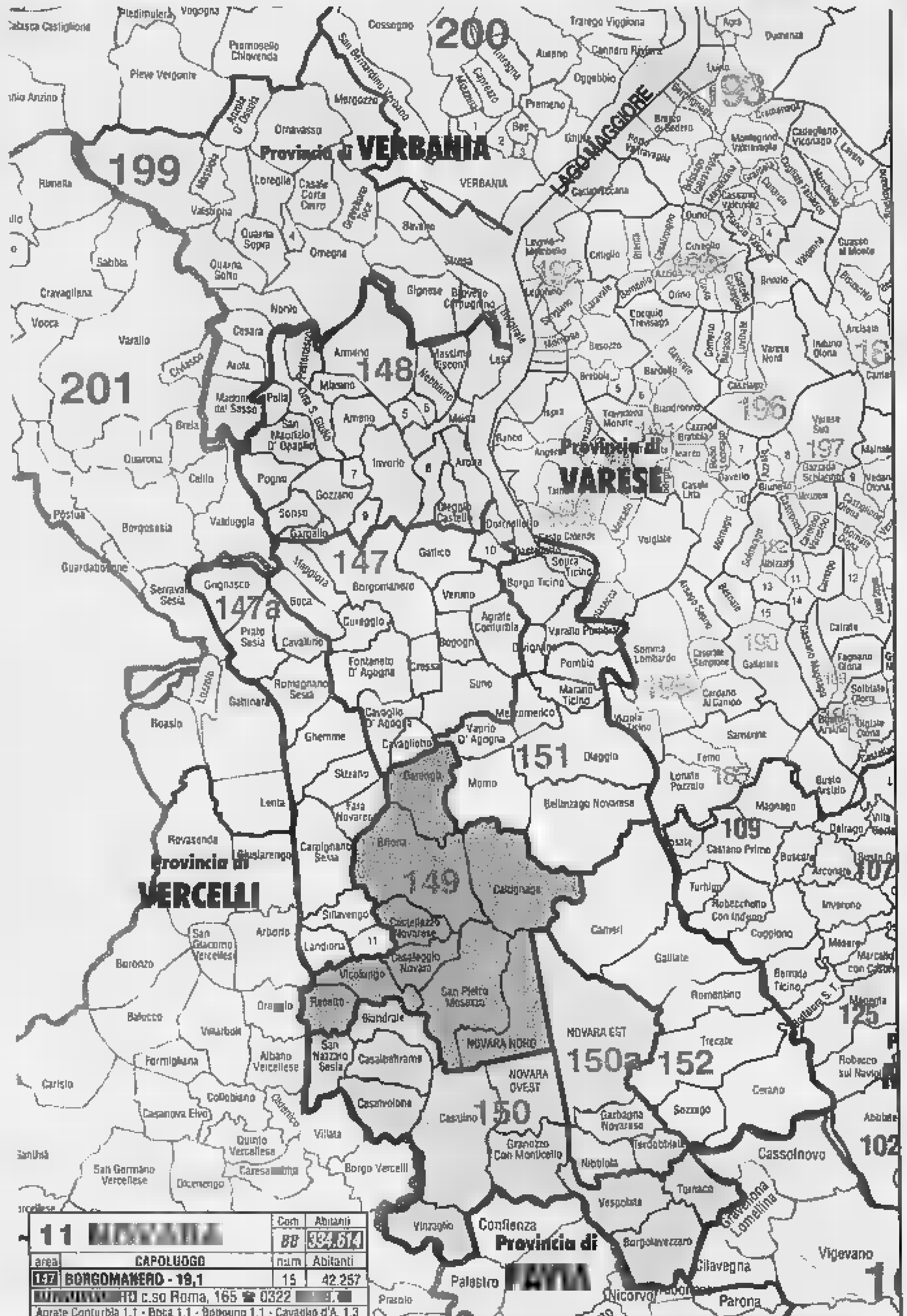

11 [redacted]		Com 88	Abitanti [redacted]
area	CAPOLUOGO	num	Abitanti
147	BORGOMANERO - 19,1	15	42.257
	[redacted]RO c.so Roma, 165 ☎ 0322 [redacted]		
	Agrate Conturbia 1,1 - Boca 1,1 - Bogogno 1,1 - Cavaglio d'A. 1,3 Cavaglietto 0,4 - Comignago 0,8 - Cressa 1,4 - Cureggio 2,1 Dormelletto 2,6 - Fontaneto d'Agogna [redacted],4 - Gattico 3,[redacted] Maggiora 1,6 - Suno 2,7 - Veruno 1,4		
147a	ROMAGNANO SESIA - 4,3	11	23.315
	PROSSIMA APERTURA		
	Cavallirio 1,0 - Carpignano Sesia 2,5 - Fara Novarese 2,1 Ghemme 3,8 - Grignasco 4,7 - Landiona 0,6 - Mandello Vitta 0,3 Prato Sesia 1,9 - Sillavengo 0,8 - Sizzano 1,4		
148	GOZZANO - 6,0	[redacted]	53.096
	GOZZANO via Regina Villa, 76 [redacted] 0322 91.72.20		
	Ameno [redacted] - Armeno 2,1 - Arona 15,5 - [redacted] Novarese 1,0 Briga Novarese 2,6 - Colazza 0,4 - Gargallo 1,6 - Invorio 3,5 Lesa [redacted],3 - Massino Visconti 1,0 - Meina 2,1 Miasino 0,9 Nebbiuno 1,3 - Oleggio Castello 1,4 - Orta S. Giulio 1,0 Paruzzaro 1,4 - Pella 1,2 - Pettenasco 1,2 - Pisano 0,8 Pogno 1,5 - San Maurizio D'Opaglio 2,6 - Soriso 0,8		
149	NOVARA NORD	6,25	39.300
	NOVARA via XX Settembre, 10 ☎ 0321 62.07.55		
	Barengo 0,9 - Briona 1,1 - Caltignaga 2,2 Casaleggio Novara 0,8 - Castellazzo N.se 0,3 - Recetto 0,0 S. Pietro Mosezzo 1,7 - Vicolungo 0,8		
150	NOVARA OVEST	10,25	41.990
	NOVARA via XX Settembre, 38 ☎ 0321 39.82.06		
	Biandrate 1,2 - Borgolavezzaro 1,9 - Casalbeltrame 0,7 Casalino 1,5 - Casalvolone 0,8 - Granozzo Monticello 1,1 Nazzaro Sesia 0,7 - Tornaco 0,8 - Vespolate [redacted] - Vinzaglio 0,6		
150a	[redacted]A EST	3,50	63.276
	[redacted] XXIII Marzo, 155 ☎ 0321 46.38.67		
	Garbagna Novarese [redacted] - Nibbiola 0,8 - Terdobbiate 0,5		
[redacted]	OLEGGIO - 11,3	11	43.144
	PROSSIMA APERTURA		
	Bellinzago [redacted] 8,1 - Borgo Ticino 3,8 - Castelletto Sopra Ticino 8,0 - Divignano 1,1 - Marano Ticino 1,3 - Mezzomerico 0,8 Momo 2,9 - Pombia 1,3 - V[redacted] d'Agogna 0,9 - Varallo Pombia 4,1		
152	TRECATE - 14,8	6	49.720
	PROSSIMA APERTURA		
	Cameri 9,3 - Cerano 7,1 - Galliate 13,3 - Romentino 4,4 Sozzago 0,7		
199	OMEGNA - 15,3	21	48.022
	OMEGNA Lungo Lago B. [redacted], 3/8 ☎ 0323 86.62.01		
	Anzola d'Ossola 0,4 - Arola 0,3 - Baveno 4,5 - Belgirate 0,5 Brovello Carpugnino 0,5 - Casale Corte Cerro 3,0 - Cesara 0,6 Germagno 0,2 - Gignese 0,8 - Gravellona Toce 7,8 - Loreglia 0,4 Madonna del Sasso 0,4 - Massiola 0,2 - Mergozzo 2,0 Nonio 0,9 - [redacted] Vasso 3,3 - Quarna Sopra 0,3 Quarna Sotto 0,5 - Stresa 4,7 - Valstrona 1,3		

Più importante [redacted] chi siamo sarà [redacted] servizio che offriremo

CERCHIAMO
50 AGENTI IMMOBILIARI
con PATENTINO

Possibilità 5.000.000 mensili
ESCLUSIVITÀ DI ZONA

ACQUISTIAMO AGENZIE
Ben posizionate

meglio se con vetrina, arredo e telefono

per informazioni: Tel. 035 890.990

LE NOSTRE MIGLIORI PROPOSTE IMMOBILIARI

OMEGNA
Lungo Lago B. Buozzi, 3/b ☎ 0323 86.62.01

OMEGNA - Lungo Lago, libero, [redacted] nuovo, APPARTAMENTO ultimo piano, splendida vista lago, 3 ampi vani con cucina [redacted] bagno. Balconi. Garage.

OMEGNA - Via Repubblica a lire 110.000.000, luminoso, APPARTAMENTO di: ingresso, cucina abitabile, soggiorno, bagno, due letto. Balconi. Cantina.

OMEGNA - Centro, termoaut., rinnovato APPARTAMENTO: doppio ingresso, cucina abitabile, soggiorno, doppi servizi, [redacted] letto. Balconi. Cantina. Eventuale box.

CASALE C. CERRO - A due passi dal centro, in [redacted] urbanizzata, residenziale, TERRENO mq 2.000 [redacted] progetto approvato per villetta unifamiliare. Lire 6.000 il mq.

CASALE C. CERRO - Località Ramate, CASA INDIPENDENTE abitabile, con magazzeno, autorimessa, cortile e giardino di mq 500 circa. Lire 250.000.000 dilazionabili.

[redacted] **TOCE** - Via Liberazione, in palazzina, ultimo piano, APPARTAMENTO termoautonomo, [redacted] tre vani + cucina e bagno. Cantina e box. Lire 120.000.000 dilazionabilissimi.

[redacted]A - Località Agrano, in zona tranquilla TERRENO edificabile di mq 1.900 circa, [redacted] progetto approvato per villetta indipendente.

OMEGNA - Fronte lago, zona residenziale, tranquilla, vendiamo soleggiatissima CASA indipendente [redacted] giardino, mq 200 ci[redacted] ampio sottotetto e seminterrato. Garage.

GOZZANO
via Regina Villa, 76 ☎ 0322 91.72.20

GOZZANO - Via Fraccie, L. 140 milioni, CASA INDIPENDENTE su due piani, per complessivi 240 mq con GIARDINO privato di 600 mq circa, posizione centrale ma tranquilla.

SAN MAURIZIO D'OPAGLIO - Via Roma, L. 240 milioni APPARTAMENTO di tre vani + doppi servizi. Box doppio.

BRIGA NOVARESE - Via S. Antonio, L. 115 milioni, APPARTAMENTO non in condominio, nuovo, termoautonomo, 3 vani + servizi, eventuale box. Senza spese condominiali.

BRIGA NOVARESE - Via Dante, L. 140 milioni, APPARTAMENTO in palazzina, ultimo piano con ascensore, tre vani + servizi, box e cantina.

BOLZANO NOVARESE - adiacenze centro, L. 70 milioni TERRENO EDIFICABILE [redacted] zona residenziale.

LAGO D'ORTA - ARMENO, loc. Cheggino, L. 350 milioni. Splendida vista panoramica, VILLETTA INDIPENDENTE, con giardino in posizione soleggiata.

SORISO - Via Ravizza, L. [redacted] milioni, CASA [redacted] entrata indipendente, cortile di proprietà; ampio terrazzo, posizione panoramica.

[redacted] - Via XXV Aprile, L. [redacted] milioni APPARTAMENTO autonomo con GIARDINO, tre vani + servizi, tranquillo e soleggiato.

BORGOMANERO
Corso Roma, 165 ☎ 0322 84.59.46

BORGOMANERO - Appartamento [redacted] villetta bifamiliare di circa [redacted] mq. Composto da 4 vani + servizi [redacted] ampio seminterrato e giardino di proprietà [redacted] 750 mq. Termoautonomo. Zona tranquilla. PREZZO INTERESSANTE.

BORGOMANERO - Bellissimo appartamento di circa 100 mq - P.R. composto da: soggiorno, cucina, 3 camere letto, [redacted] bagni e balconi. Termoautonomo + cantina e box.

BORGOMANERO - In condominio di recente edificazione, favoloso appartamento posto [redacted] 4° e ultimo piano - ascensore: soggiorno, [redacted]ina, 3 camere letto, doppi servizi. Termoautonomo + cantina e box. OCCASIONE.

[redacted]O - [redacted] posizione centrale, locali per ufficio [redacted] circa [redacted] mq [redacted]. P.T. - fronte strada.

SUNO - Casetta semindipendente, completamente ristrutturata con cortile privato. Posizione tranquilla. VERO AFFARE. LIRE 155.000.000.

FONTANETO - Loc. San Martino - porzione di casa, nuo[redacted] costruzione con box doppio e cantina. PREZZO INTERESSANTE.

FONTANETO - Casa del '900 completamente ristrutturata con 5000 mq [redacted] terreno circostante. OTTIMA POSIZIONE.

GOZZANO - Casetta indipendente di circa 120 mq [redacted] piani [redacted] terreno di [redacted] 900 mq. Da ristrutturare. LIRE 210.000.000.

NOVARA Ovest
viale XX Settembre, 38 ☎ 0321 39.82.06

S. PAOLO - In zona residenziale APPARTAMENTO composto da 3 locali + servizi + cantina + box. Prezzo interessante. Libero maggio 1998. VISITATELO!!!

S. PAOLO - Splendido APPARTAMENTO di [redacted] locali + doppi servizi + box doppio. Libero a rogito. Nessun lavoro da fare. VISITATELO SUBITO.

S. PAOLO - Via Don Gallotti, lire 195 milioni. APPARTAMENTO al 3° piano di circa mq 110, di 4 vani + servizi + ripostiglio. Balconi, cantina e box. Nessun lavoro da fare. ASSOLUTAMENTE DA VEDERE!!!

S. PAOLO - P.le Lombardia, lire 275 milioni, APPARTAMENTO di nuova costruzione con particolari rifiniture, composto da: sala, cucina, 2 camere, 2 bagni. Cantina. Box doppio. Nessun lavoro da fare. LIBERO SUBITO.

[redacted] **NOVARA - Lire 310 milioni,** VILLA indipendente [redacted] rustico, ampia metratura. Ricavo: cucina, soggiorno, 4 [redacted] letto, 2 bagni. Taverna e box doppio. Giardino di circa [redacted] 600.

[redacted] **15** [redacted] **DA NOVARA - Lire 320 milioni,** VILLA singola disposta su due piani: 4 locali + doppi servizi, ampio terrazzo, giardino con barbecue. Box doppio. Nessun lavoro da fare. PROPOSTA INTERESSANTE.

CASALBELTRAME - Lire 120 milioni, TERRENO EDIFICABILE, ottima volumetria, possibilità ricavo [redacted] villette singole. OTTIMA POSIZIONE.

BORGOLAVEZZARO - Lire [redacted] **milioni,** CASA semindipendente su [redacted] per totali mq 240. Terreno di mq 1000 di [redacted] una parte [redacted]. OTTIMA PER 2 FAMIGLIE. Qualche lavoro da fare.

NOVARA Est
Corso XXIII Marzo, 155 ☎ 0321 46.38.67

S. [redacted] - APPARTAMENTO al 1° piano composto da: ingresso, cucina abit., soggiorno, [redacted] camere, bagno, balconi, cantina. L. 93.000.000.

S. [redacted] - APPARTAMENTO al 1° piano: cucina, soggiorno, bagno, 2 camere, balconi, possibilità box, risc. autonomo. L. 165.000.000

S. AGABIO - APPARTAMENTO al 2° piano composto da: cucina, soggiorno, 2 [redacted] bagno, possibilità box e mansarda. Ri[redacted] autonomo. L. 165.000.000

[redacted] **AGABIO** - VILLA A SCHIERA di ampia metratura con mansarda e giardino composta da seminterrato [redacted]. P. terra: salone, cuc., abit. bagno. 1° piano: 3 camere, 2 bagni. L. 320.000.000.

S. [redacted] - casa [redacted] ristrutturare composta [redacted] cinque locali più [redacted] con annesso terreno [redacted] VERO AFFARE.

BICOCCA - APPARTAMENTO [redacted] 3° e ultimo piano di recente costruzione composto da: ampio salone, cucina abitabile, [redacted] camere, 2 bagni, 3 balconi, ampia mansarda, cantina, box. AFFARE.

TRECATE - ZONA RESIDENZIALE appartamento composto da: salone, cucina abitabile, [redacted] camere, 2 bagni, giardino di proprietà, cantina, box doppio. Riscaldamento autonomo.

TRECATE - VILLA BINATA composta da: taverna, box doppio, loc. lavanderia. P.T.: ampio soggiorno, cucina abitabile, bagno. 1° piano: 3 camere, 2 bagni. 2° piano: ampia mansarda abitabile. Trattative riservate.

NOVARA Nord
viale XX Settembre, 10 ☎ 0321 62.07.55

[redacted]A - Via Don [redacted] ang. [redacted] **Lamarmora - Lire 190 milioni** APPARTAMENTO mq 85 posto [redacted] secondo piano con [redacted] composto [redacted]: ingresso, soggiorno, cucina abitabile, [redacted] camere, servizio, box.

NOVARA - adiacenze Tribunale 3 locali + servizi + box.

NOVARA - Viale Dante - Lire 165 milioni ottimo APPARTAMENTO [redacted] recente costruzione posto al secondo piano [redacted] composto da: ingresso, soggiorno con angolo cottura, [redacted] servizio, cantina. Possibilità box.

NOVARA - S. Antonio - Lire [redacted] APPARTAMENTO di recente costruzione composto da: ingresso, soggiorno, cucina abitabile, 2 camere, servizio, cantina e box. Termoautonomo.

BADIA DI DULZAGO - [redacted] **affare** splendida VILLA immersa nel verde [redacted] recentissima costruzione [redacted] mq 170 [redacted] due piani + [redacted] di terreno.

A POCHI KM DA NOVARA - lire 225 milioni VILLETTA binata in costruzione su due piani + giardino mq 350 circa.

BARENGO - lire 160 milioni vecchio CASCINALE di mq [redacted] circa con annesso rustico e terreno da ristrutturare. Possibilità vendita frazionata.

RECETTO - lire 155 milioni CASA [redacted] completamente ristrutturata [redacted] mq 120 circa + casaero e orto.

VEVERI - lire [redacted] **mensili** AFFITTASI ottimo [redacted] + servizi + box e orto.

Per la pubblicità su
LA STAMPA
PK
publikompass
srl
Agente Publikompass
Novara Corso Cavour 13
Tel. (0321) 333.41 (2 linee r.a.)
Telefax (0321) 823035
Gozzano Via Cervino 13
Tel. (0322) 913.839

LA STAMPA

NOVARA

VERBANO CUSIO OSSOLA

LA STAMPA
"In"
Novara
via Perazzi 30/e
Tel. 626.290

E alla Barilla si lavora di domenica

Stop di sette giorni ai biscotti Pavesi

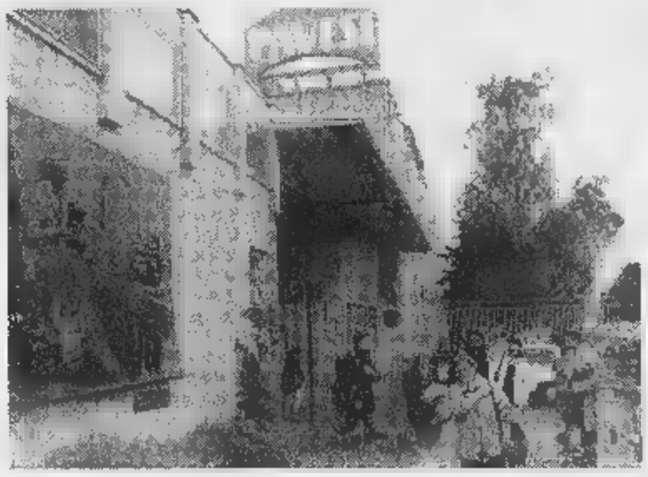

Barilla assicura che il ruolo dello stabilimento novarese è essenziale per il gruppo

NOVARA. Parma chiede sette domeniche lavorative per la linea dei prodotti del «Mulino Bianco» e blocca per una settimana quella dei biscotti col marchio Pavesi. Sindacato e dipendenti non gradiscono e preannunciano una protesta a livello nazionale.

Dal 30 giugno al 5 luglio verranno formati i dolci «made in Novara». Dai Pavesini a Ringo. Contemporaneamente inizierà una serie di domeniche straordinarie per far fronte alle richieste di mercato dei nuovi prodotti Barilla. La decisione, che è stata presa a Parma, sta suscitando reazioni molto critiche da parte dei lavoratori e dei loro rappresentanti, che si sono riuniti subito in assemblea per discutere la situazione.

«Siamo molto preoccupati delle intenzioni della Barilla - dice Matteo Botticelli, responsabile della Cisl -. Constatiamo da un lato una continua flessione dei volumi produttivi a Novara, dall'altro la prevalenza accordata dal marketing ai prodotti 'Mulino Bianco' a scapito di quelli Pavesi».

«Un'ulteriore contraddizione - prosegue il sindacalista - è rappresentata dal fatto che vengono chieste sette domeniche di lavoro straordinario per una linea mentre per le altre i dipendenti restano a casa una settimana. Che senso ha?».

Botticelli aggiunge che la produzione minima necessaria per rendere competitivo lo stabilimento Novara è di mezzo milione di quintali annui. «Ma siamo già scesi sotto i 450 mila - dice -. Nonostante le garanzie dello stesso Guido Barilla e l'accordo del 20 giugno del '96».

A Novara sono esplose proteste anche per la decisione dell'azienda di bloccare le assunzioni dei lavoratori stagionali e la mancata risposta sulle prospettive di quindici impiegati in cassa integrazione.

«L'undici luglio andremo a Parma in delegazione - annuncia Botticelli - e la rappresentanza novarese sarà molto folta. Noi assicuriamo le sette domeniche lavorative per senso di responsabilità e per aiutare il lancio dei nuovi prodotti, ma sulle altre richieste non transigiamo. I biscotti Pavesi devono avere un rilancio».

Dal quartier generale di Parma spiegano che le decisioni produttive sono state dettate da ragioni di mercato e non influiscono nè sulla strategia complessiva dell'azienda nè sul ruolo della Pavesi, che resta essenziale nel quadro del gruppo Barilla.

E' il responsabile delle relazioni esterne, Armando Marchi, a spiegare la scelta della società. «La situazione è dovuta esclusivamente alle dinamiche del mercato che richiede flessibilità - spiega Marchi -. Per questa ragione noi la richiediamo anche ai dipendenti».

Il sindacato è però preoccupato per il futuro dello stabilimento di Novara: che cosa risponde Parma?

«Che Pavesi mantiene all'interno del gruppo uno spazio rilevante - assicura Marchi -, un'importanza strategica perchè dispone di una produzione particolare che la clientela ha dimostrato di apprezzare. La volontà di valorizzare i prodotti con il marchio novarese è confermata anche dagli sforzi pubblicitari che Barilla ha attuato negli ultimi mesi e da quelli che ha per mettere in cantiere». [m. g.]

La vittima abitava con la famiglia a Corciago di Nebbiuno. Attendeva il suo primo lavoro

Muore a 16 anni, feriti i due fratelli

Invorio, auto sfonda guard rail e finisce nella scarpata

Il luogo in cui è avvenuto l'incidente all'uscita di Invorio Superiore. Sopra, la vittima Gelsomina Miranda, 16 anni (FOTO FINOTTI)

NEBBIUNO. Un'altra giovane vita spezzata in un incidente stradale. Gelsomina Miranda aveva solo 16 anni ed abitava con la famiglia a Corciago di Nebbiuno. E' morta giovedì sera nell'auto del fratello Ciro, 19 anni appena compiuti. Il ragazzo, fresco di patente, stava percorrendo la provinciale del Vergante. All'altezza dell'abitato di Invorio Superiore, all'inizio della discesa su Ghevio, ha perso il controllo della sua Volkswagen Golf ed è andato a schiantarsi contro il guard rail. Lui è rimasto illeso, la sorella è morta sul colpo. Sull'auto si trovava anche un terzo fratello, Giovanni, di 7 anni, che è ora ricoverato all'ospedale di Borgomanero. Le sue condizioni non sono gravi: i medici hanno 40 giorni di prognosi.

Del fatto si stanno occupando gli agenti della polstrada di Arona, intervenuti sul posto con la Croce Rossa e i vigili del fuoco. Sono in corso accertamenti in base ai quali sarà ricostruita la dinamica dell'incidente.

Gelsomina era una bella ragazza, che amava la vita e la sua famiglia ed era in attesa del suo primo giorno di lavoro, che sognava con impazienza. Intanto dava una mano in casa. Era la secondogenita di Salvatore Miranda, 40 anni, di professione muratore, e di Anna Abruzzo, 37 anni. Quattro figli: Ciro, il maggiore, di 19 anni, che lavora col padre, poi Gelsomina e i due più giovani, Francesco, 14 anni, e Giovanni, di 7. La famiglia abita a Corciago, una frazione a metà strada tra Pisano e Nebbiuno. La loro casa è in via Canton sopra, a pochi passi dalla chiesa. Originaria di Napoli, la famiglia Miranda è giunta a Corciago tre anni fa, proveniente da Meina.

L'altra sera Gelsomina e Giovanni erano saliti sull'auto di Ciro per fare un giretto lungo la strade del Vergante. Ciro aveva preso da poco la patente, forse non era ancora molto sicuro. Dopo Invorio la provinciale invita alla velocità, ma presenta alcune curve non facili prima della discesa sul rettilineo di Ghevio. Moltissimi incidenti, alcuni anche mortali, si sono già registrati lungo questo tratto. E' possibile che Ciro abbia perso il controllo della Golf, che è andata a schiantarsi contro il guard rail e di qui è precipitata nella scarpata sottostante. Alcuni automobilisti di passaggio si sono fermati per i primi soccorsi ed hanno dato l'allarme. Purtroppo per Gelsomina non c'era più niente da fare. La ragazza è giunta a Borgomanero ormai senza vita. Ciro se l'è cavata con leggere escoriazioni ed è già stato dimesso. Giovanni, il più piccolo, è ricoverato con 40 giorni di prognosi.

A Nebbiuno, la notizia della disgrazia ha gettato la popolazione nello sgomento. La gente è ancora sconvolta dalla disgrazia di qualche settimana fa, quella che aveva visto un'altra donna di Corciago, Silvana Lorenzini, 47 anni, sposata e madre di due figlie, perdere la vita in un incidente stradale nei pressi di Borgomanero.

Sandro Bottelli

Troppi personaggi cercano pubblicità gratuita con gli azzurri

Novara, arrivano i primi soldi

Si muovono i tifosi, non gli imprenditori

Il presidente degli azzurri Carlo Manzetti ha iscritto la squadra al campionato

NOVARA. Son giorni decisivi per le sorti del Novara e, forse, del calcio cittadino. D'accordo, è un ritornello che si ripete ormai da troppi anni, di questi tempi, a Novara, e nessuno ci crede più ma stavolta siamo arrivati al bivio. All'appello lanciato dal sindaco hanno finora risposto, concretamente ovvero con un versamento, lo stesso primo cittadino, gli assessori Fortina e Ierace ed il consigliere Baraggioli per venti milioni complessivamente. Sul conto Bpn numero 16016/50, ieri sera il saldo era di 23 milioni, poco più. Come dire che gli appassionati hanno aderito alla sottoscrizione per 3 milioni. Intendiamoci, anche il sindaco Correnti si illudeva che l'iniziativa potesse risolvere d'incanto i problemi della società azzurra. Semmai doveva suonare come campanello d'allarme per quanti hanno a cuore le sorti della società. E' iniziato il balletto delle indiscrezione, la passerella dei personaggi in cerca di un pò di vetrina a poco prezzo. Il sottobosco del calcio è pieno zeppo di queste comparse.

Vediamo di fare un pò d'ordine. Ieri s'è parlato di Valerio Croso, imprenditore edile vercellese. S'è parlato di un versamento cospicuo (che ieri non è stato registrato). Lui ha smentito un interessamento reale, concreto, al là dell'iniziativa di un contributo al Novara «perchè mio genero è un supertifoso». Ieri s'è parlato di un'altra cordata torinese composta da Nino Prunelli (imprenditore tra l'altro nel settore dello smaltimento rifiuti) a Chiaffredo Gallo dirigente industriale, che stanno trattando l'acquisto della Pro Vercelli. «Giovedì sera in effetti mi ha telefonato un capo della tifoseria novarese - ha detto Prunelli - ma i nostri interessi sono altri. Non siamo in corsa per acquistare la società azzurra».

Dalla vicina Lombardia rimbalzano altre voci di possibili gruppi interessati che, spuntano come i funghi, e altrettanto in fretta spariscono.

Il presidente Carlo Manzetti, che è ancora al vertice della società, l'altra sera ha radunato i dirigenti superstiti provvedendo intanto ad iscrivere la squadra al campionato. Doveva incontrare Croso «che è un amico di Montipò ma poi è stata data troppo pubblicità al suo intervento così il contatto è slittato alla prossima settimana». Intanto il tempo passa, come ogni anno, si perdono i giocatori migliori perchè trovano una sistemazione e bisogna ricominciare da capo, gli scarti degli altri, anche se quest'anno non è poi così scontato. [r.amb.]

PRIMO PIANO

Novara

Tutto il programma dell'Estate novarese

Via all'edizione '97 dell'«Estate novarese». L'ha presentata l'assessore alla Cultura Tuniz. Le casse comunali languono e il cartellone è fatto in casa: compagnie e musicisti della città e dintorni e i Dirotta su Cuba per i giovani. Pag.38

Borgomanero

Dopo vent'anni riapre il Foro Boario

Dopo vent'anni riapre il Foro Boario. Oggi e domani una rassegna bovina riporta la struttura di via Libertà alle funzioni originarie. ws Pag.38

Crodo

Rally Valli Ossolane tutto è pronto

Conto alla rovescia per la 33ª edizione del Rally delle Valli Ossolane. Sono attese 80 mila persone e quest'anno l'Aci ha predisposto un «decalogo» del tifoso. Pag.

Verbania

Il caso Bardaglio ieri in Consiglio

Mauro Bardaglio, l'assessore provinciale condannato per falso ideologico, resta al suo posto. Ieri se n'è discusso in Consiglio. Pag. 41

Gold Market
NOVARA

...perchè le scelte importanti
non sono mai lasciate al caso...

Presentato ieri il cartellone degli spettacoli nelle piazze e nei cortili della città, il teatro è in primo piano

L'Estate Novarese fatta in casa

Le casse comunali languono, addio ai big

Fortina Tuniz e Beretta ieri alla presentazione del cartellone A destra i Dirotta su Cuba il 6 luglio alla scalinata del Parco dei Bimbi

NOVARA. Estate Novarese a conduzione familiare. L'assessore alla Cultura Dorino Tuniz debutta con un cartellone fatto in casa: compagnie dalla città e dintorni, musicisti bravi che arrivano da poco lontano, cinema all'aperto che è sempre una garanzia, i Dirotta su Cuba per accontentare i più giovani.

E' sincero e autoironico, l'assessore Tuniz, esperto medievalista, nel presentare il cartellone. E' sincero quando chiede che non si parli di Estate Novarese povera. Ma povera lo è anche per colpa sua: Tuniz, all'indomani dell'investitura, ha scoperto che non c'era il becco di un quattrino in bilancio per gli spettacoli estivi. Autoironico lo è, Tuniz, quando chiede ai giovani di non dire che con lui al potere ci saranno solo canti gregoriani e melodie da festa nel borgo: «Sto contattando impresari specializzati. Un paio di cantanti di buon livello riusciremo ad invitarli».

Per chiudere con il vil denaro, due conti: la scorsa edizione, l'ultima gestita dalla giunta leghista, costò 300 milioni. E grossi nomi (salvo che per il jazz) non se ne ricordano. Per questa Estate Novarese si spenderanno 60 milioni, raggranellati con triple acrobazie sulle finanze comunali: «Per dirla tutta, ho chiamato a raccolta amici artisti, operatori culturali, docenti di musica - confessa Duniz - e sono stato chiaro. A quelli che conosco meglio ho detto più o meno: 'Suona gratis per la tua città'. Ma scrivetelo. Agli altri, che vengono da fuori, ho dato quel che potevo. L'alternativa era di saltare un'edizione dell'Estate Novarese. Invece credo che il cartellone meriti attenzione e seguito. Sono state studiate rassegne omogenee. Non mi piace proporre idee a pioggia. Sarà la linea guida per il futuro». Gli assessori Alberto Fortina (Sport) e Paolo Beretta (Istruzione) hanno dato il loro contributo.

Il teatro. Operaperta e Soffi d'Arte, tradizionali rassegne di teatro contemporaneo nei cortili, sono confermate. Il sipario si alza il primo luglio con Soffi d'Arte che propone nel cortile di Palazzo Faraggiana «Una (o due) più del Diavolo», con gli attori del Centro introduzione alle tecniche dell'attore (Cita) e produzione di Essenza Teatro. Operaperta parte il 4 luglio nel cortile del Conservatorio con «Paradiso», produzione di Onda Teatro, in scena Mariapaola Pierini, e prosegue l'8 con «Passaggi», regia di Beppe Rosso, recitano Barbara Dolza e Vanni Vinola, produzione del Teatro dell'Angolo di Torino. Altri titoli: «Remengon», il 18 luglio, voci dalla guerra con gli attori del Crt di Milano; «Anlibi» dell'attore Luca Fagioli, che il 25 luglio racconta il suo vivere da nano; «Dei sogni e delle parole» di Vanni Vallino, il 1 agosto, videofilm realizzato con studenti delle superiori di Novara; «Recito Ergo Sum» di Gianni Dal Bello, il 5 settembre, finale del laboratorio teatrale aperto al pubblico; il 12 «L'immagine e l'anima», suoni e luci immagini di don Tino Temporelli.

La musica. Non ci sono big ma varietà sì. Si spazia dal pop al jazz, dalle musiche ebraiche alle note abbinate alla pittura del Novecento, dal Tango argentino al Barocco. Si parte con i «Dirotta su Cuba» il 6 luglio alla scalinata del Parco dei bambini, in collaborazione con Fiat Progetto. Al secondo appuntamento l'assessore si prende la rivincita: musiche medievali nel cortile del Conservatorio con «L'umano e il divino», a cura del gruppo vocale e strumentale della scuola di canto medievale diretto da Aldo Roscio. In piazza delle Erbe il 10 luglio il trio Gavelli, Pompili e Borghini proporrà «Klezmer», musiche della tradizione ebraica. Il 23 luglio in piazza Martiri la «Wally's Big Band» di Allifranchini. Altri appuntamenti vedranno protagonisti l'associazione Dedalo e l'Accademia Internazionale di Musica di Novara. In agosto [illegible] il tango (con l'omaggio a Piazzolla) e la classica concluderanno l'Estate Novarese.

Visite guidate e sport. L'assessorato all'Istruzione propone le visite alla riscoperta di luoghi artistici e degli ambienti novaresi più caratteristici. Il 14 settembre si svolgerà «Novara in piazza», promossa da assessorato allo Sport, Centro Sportivo Alcarotti e Uisp: saggi d'atletica, sportivi nelle piazze e prove di jumping. Tanto per restare in tema con le acrobazie organizzativo-finanziarie dell'Estate Novarese fatta in casa.

Maria Paola Arbeia

> «La scorsa edizione costò 300 milioni quest'anno ne possiamo spendere 60»

AL BROLETTO

«Vertigo» dopo i restauri

L'avvio della rassegna del cinema all'aperto al Broletto, a cura della cooperativa Lumière, l'altra sera è stato contrassegnato dall'incertezza a causa della pioggia. Mario Tosi, che da anni per la cooperativa novarese segue la rassegna, sottolinea: «Contiamo di recuperare da subito i nostri affezionati spettatori e di conquistarne di nuovi. Abbiamo titoli dal successo garantito e altri che meritano particolari, per appassionati: come "Vertigo" di Alfred Hitchcock nella versione originale, restaurata, con sottotitoli in italiano, il 31 luglio, e "Cold Confort Farm" il primo settembre. Da segnalare anche la trilogia di Guerre Stellari, dal 4 al 6 luglio». Film come «Il ciclone» e «Evita» saranno replicati. Alla conferenza di presentazione dell'Estate Novarese era presente anche Giambeppe Colombano, che segue per il Teatro Stabile di Torino la programmazione della prosa sul circuito regionale. **[m. p. a.]**

Arona

All'asta l'abitazione del gioielliere sparito

Si riparla di Pierluigi Lanzini, il gioielliere scomparso nel 1994 con moglie, madre e figli. Dichiarato il fallimento del negozio, il 14 luglio si vende all'asta l'alloggio alla Verbanella di Castelletto, in via Venezia 1. E' il secondo tentativo. Il prezzo base è di 360 milioni. **[s. b.]**

Novara

Banco di beneficenza per i bimbi non vedenti

Banco di beneficenza oggi e domani sotto i portici davanti al Duomo. L'iniziativa è promossa dal Lions Club a favore dell'Unione Ciechi. Il ricavato sarà devoluto all'acquisto di computer per l'attività scolastica di bimbi vedenti. **[c. m.]**

Novara

Quartiere Sud, Migliorini costituisce gruppo a sè

Livio Migliorini, presidente uscente al quartiere Sud, fa da sè. Mentre sono irrisolte le trattative per il suo successore, Migliorini dalla coalizione di Alleanza di sinistra e ppi costituisce gruppo come «Quartiere 2000», ricandidandosi presidente. **[b. c.]**

Novara

Un intervento An puzza a S.Agabio

An scrive a sindaco, Usl 13 e Arpa contro la puzza di S.Agabio. La lettera, firmata dalla capogruppo in quartiere Raffaella D'Andretta, chiede sia chiarito il motivo del ricorrente odore e sollecita la soluzione definitiva dell'inconveniente. **[b. c.]**

IL CASO

FAMIGLIA MONTENEGRINA NELL'ANGOSCIA

All'appuntamento in viale Buonarroti non sono mai arrivati

Scomparsi madre e figlio

Appello del marito: «Sono stati rapiti»

A sinistra Endrit Prekovic a fianco la madre Luisa I due sono scomparsi da casa lunedì pomeriggio

NOVARA. Le parole sono inframmezzate dai singhiozzi ed è evidente che Frano Prekovic è in uno stato di angoscia. Da lunedì la sua abitazione di via Perazzi è vuota. La moglie Luisa Prekovic, 31 anni, è scomparsa con il figlio Endrit, un bel bambino biondo di [illegible] anni. L'uomo teme che la moglie sia stata rapita, non vuole assolutamente sentir parlare di un allontanamento spontaneo da casa. E' l'assessore provinciale Ugo Boggero a sostenere l'appello di Prekovic, a lanciare un per aiutarlo ad ottenere ogni possibile informazione sull'accaduto.

«L'uomo - dice Boggero - ha presentato regolare denuncia alle forze dell'ordine, e poi si è rivolto all'ufficio immigrati della Provincia. E' disperato, cerca un aiuto per rintracciare i suoi cari».

La famiglia Prekovic è di origine montenegrina e vive nel capoluogo da due anni. Frano Prekovic ha trovato lavoro come muratore. Una vita tranquilla, nell'abitazione di via Perazzi, che si è interrotta bruscamente nel tardo pomeriggio di lunedì. «La giornata sembrava tranquilla come al solito - racconta riuscire a trattenere le lacrime - al mattino ero andato a lavorare, poi nel mezzogiorno ero tornato a casa per il pranzo. Avevo visto mia moglie, era serena».

Dopo il lavoro il punto di incontro dei coniugi il parco di viale Buonarroti, dove la donna si recava a portare il figlio ogni pomeriggio.

«Il nostro appuntamento era intorno alle 18 - racconta - lo abbiamo sempre rispettato. Lunedì però mia moglie c'era, non è arrivata».

L'uomo l'ha atteso a lungo, poi è corso in questura per sporgere denuncia. Lo stesso ha fatto alla caserma dei carabinieri. Prekovic teme che la moglie ed il figlio siano stati rapiti. «Non abbiamo mai litigato - mia moglie non aveva motivi per andarsene. Sono disperato, ho paura che possano essere stati rapiti. Non credo ad altre eventualità».

Chi fosse in grado di fornire informazioni può mettersi in contatto con le forze dell'ordine, oppure con la Provincia, che ha recapito telefonico 0321/378451. **[c. m.]**

Domani alla cascina Isarno per i restauri

Tra le risaie spunta il Solstizio d'estate

NOVARA. Con il «Solstizio d'estate» l'associazione «Amici di Isarno» riporta l'attenzione dei novaresi e di tutti gli appassionati di storia dell'arte sulla bella chiesetta e sulla cascina tra le risaie che si trovano alle porte di Novara, e sottolineano la necessità di provvedere ai restauri al salvataggio di questi gioielli dell'arte locale. La prima parte della festa si è tenuta domenica scorsa alla cascina di corso Risorgimento ed ha richiamato un folto gruppo di novaresi.

La manifestazione proseguirà per tutta la giornata di domani. Il gruppo ha voluto invitare alcuni artisti, che al mattino esporranno le loro opere lungo la facciata della cascina, portando così una nota di colore sulle vecchie mura. Tra gli espositori ci sarà anche un gruppo di artigiani, che metteranno in mostra i loro manufatti. Nel mezzogiorno è previsto un rinfresco rustico, preparato dall'associazione, per trascorrere il pranzo in compagnia. Sul sagrato della chiesa sono organizzati alcuni giochi popolari, tra cui quello della «rana».

Per intrattenere i bambini sono previste alcune attività, tra cui un «laboratorio tattile» per creare con i materiali più disparati. A loro i promotori offrono la possibilità di fare un breve passeggiata a cavallo. La giornata tra le risaie prosegue a ritmo di musica, con un concerto di jazz e soul. La manifestazione continua fino a sera, sempre con musica e la possibilità di gustare una merenda sull'aia. L'unico «pegno» da pagare per questa giornata è ascoltare le parole dei componenti dell'associazione, che vogliono dovulgare i motivi dell'iniziativa. «Abbiamo ideato la festa - dicono i componenti dell'associazione - proprio in modo da mettere in evidenza le antiche tradizioni di campagna che rischiano di andare perse, in parallelo con la storia della chiesetta e della cascina, che hanno urgente bisogno di restauri». E il «Solstizio» il gruppo lancia l'appello. **[c. m.]**

LETTERE AL GIORNALE

«Il sindaco vada in via Puccini»

Ho letto sul giornale di alcuni giorni fa il blitz che il sindaco di Novara ha fatto presso il campo nomadi di Novara. A parte il fatto che per me e credo per tanti altri cittadini di Novara persone indesiderate, si lamentano per la sporcizia, i topi ecc. ma invece di stare tutto il giorno a far niente o «visitare» le abitazioni altrui possono far pulizia loro stessi e altrimenti vadano al loro Paese.

Quello che però mi chiedo è perché il nostro sindaco non fa un blitz in largo Puccini per vedere la schifezza e l'obbrobrio dei lavori per le vasche antincendio del Teatro Coccia che - a scapito della Ama Sun che gestisce i parcheggi (ormai una ventina di posti vuoti da oltre 8 anni) - o bisogna tirare alle lunghe perché l'impresa che deve effettuare i lavori (gira e rigira è come i tecnici comunali responsabili dei lavori sempre i medesimi) ha preso l'appalto a prezzi stracciati e bisogna pagare il noleggio della recinzione per recuperare quanto perso per avere l'appalto. In merito a questo quesito gradirei avere una risposta, su queste pagine.
Luigi Bertoncelli, Novara

Caccia agli evasori dei [illegible]i

La presente in relazione alla lettera pubblicata nell'apposita rubrica in data 24 giugno scorso a firma Gianpaolo Bertaglia.

La segnalazione, infatti, fornisce l'occasione per tranquillizzare sia l'autore della lettera sia i cittadini che condividono le perplessità e preoccupazioni. Vorrei infatti dire che si tratta di dubbi infondati.

L'attuale amministrazione ha infatti tutta l'intenzione di perseguire una politica che muove verso il recupero delle evasioni e delle elusioni dei tributi locali. In alcun modo si procederà dunque a far quadrare bilanci attraverso aumenti dei tributi comunali. Fermo restando, naturalmente, l'obbligo istituzionale dei puntuali adeguamenti agli indici Istat.
Giovanni Correnti, [illegible] di Novara

NUMERI UTILI

AUTOAMBULANZE

Novara: tel. 627.000; **Arona:** tel. (0322) 51.61; **Borgomanero:** telef. (0322) 84.81; **Domodossola:** telef. (0324) 46.600; **Gallate:** tel. 862.222; **Oleggio:** tel. 93.500; **Omegna:** tel. (0323) 61.900 - 63.689; **Gravellona Toce:** tel. (0323) 848.559 - 865.000; **Stresa:** tel. 0323/33.360; **Trecate:** telefono 777.900.

Verbania: tel. (0323) 406.000 - 556.000 - 556161/squadra naut. salvam. (0323) 519.100; **Baveno:** tel. (0323) 924.222; **Mergozzo:** tel. (0323) 80.705; **Orta:** tel. (0322) 911.900; **Grignasco:** S.r.s tel. (0163) 418.817; **S. Maurizio d'Opaglio:** tel. (0322) 967.456; **Lesa:** tel. (0322) 75.697; **Piedimulera:** telefono (0324) 93.186

GUARDIA MEDICA

Novara: tel. 62.60.00; **Arona:** tel. (0322) 51.61; **Borgomanero:** telef. (0322) 81.500; **Domodossola:** tel. (0324) 491.334; **Oleggio:** telef. 96.00.47; **Omegna:** tel. (0323) 868.111; **Stresa:** tel. (0323) 31.844; **Verbania (Pallanza):** tel. (0323) 541.318

FARMACIE

A **NOVARA:** *Comunale*, corso Risorgimento, 90 telefono 47.42.94 (apertura dalle ore 8, alle ore 20,15 continuato; dalle ore 12,30 alle ore 15,15 e battenti chiusi, con obbligo di ricetta medica urgente e diritto addizionale di L. 3.000) e *Comunale*, corso Mazzini, telefono 39.95.13 (apertura con orario notturno dalle ore 8,45 alle ore 8,45 del giorno seguente; dalle ore 21,30 alle ore 8,45 a battenti chiusi, con obbligo di ricetta medica urgente e diritto addizionale di L. 7.500). Per tutta la **Provincia**, la reperibilità notturna sarà su chiamata, dietro presentazione di ricette mediche urgenti.

Landiona: *Casi*, via Carpignano Sesia, 7 tel. 82.83.09.

Cerano: *Valli*, via Gramsci, 60 tel. [illegible].

Borgomanero: *Ruva*, c.so Garibaldi, 32 tel. (0322) 81.541.

Lesa: *Passirani*, via G. Carcano, tel. (0322) 72.41.

Pombia: *Berti*, via Matteotti, tel. 92.12.20.

San Maurizio d'Opaglio: *Comunale*, p. 1° maggio, 5 tel. (0322) 96.212.

Verbania (Trobaso): *Sironi*, via De Notaris, 1 tel. 0323/57.15.64.

Oggebbio: *Lazzari*, fr. Conte di Oggebbio, tel. 0323/48.150.

Gignese: *Cammarari*, p. Colla, telef. (0323) 20.508.

Omegna: *Delomasi*, via Mazzini, tel. 0323/61.220.

Villadossola: *Franzosi*, via Pisacane, 45 tel. 0324/53.739.

Varzo: *Folghera*, via Castelli, tel. 0324/72.494.

Romagnano Sesia: *Longhi Borghi*, p. Libertà, 30 tel. (0163) 83.52.46.

DA NON PERDERE

Mercatino

Antiquari a Cerano

Giornata dedicata all'antiquariato oggi a Cerano. Dalle 8 alle 19 sul piazzale dell'ex Cvt si possono trovare oggetti e abiti dei nonni. **[b. c.]**

Ma[illegible]

Oggi la «Stranuciàa»

E' stata rinviata a oggi e domani la «Stranuciàa», organizzata al parco ex Croce Rossa dalla Pro loco di Mergozzo. Al centro della manifestazione è il maxi-torneo di calcio in cui 16 squadre di cinque giocatori disputano 52 partite per ininterrotte. **[r. s.]**

Fossili

Mostra a Bolzano

Una grande mostra di fossili si può vedere oggi e domani nel salone comunale di Bolzano Novarese organizzata dal gruppo «Bolzano Insieme». Dalle 14 alle 23. **[m.g.]**

Birra

Birra a Santo Stefano

Santo Stefano di Borgomanero prosegue la «Festa della birra» organizzata dal gruppo Pro Handicappati. S'inizia alle 19 con grigliate, spaghettate, musica e tanta birra. **[m.g.]**

Solidarietà

Sede per «Nuovo gruppo»

S'inaugura oggi alle 18 ad Omegna in piazza Santa Rita di Crusinallo la nuova sede dell'associazione «Nuovo Gruppo 91». L'ente di volontariato cusiano, presieduto dal Rosario Olivieri, è impegnato in iniziative umanitarie. **[v. a.]**

Sport

Atleti a Borgomanero

E' dedicata lo sport la festa che inizia stasera a Santa Cristina di Borgomanero e proseguirà sino al sei di luglio. Alle 21 il Centro Sportivo Body Line di Cureggio proporrà esibizionni di moderna e di aerobica. **[m.g.]**

[illegible]

«Ci[illegible] primavera»

Stamattina alle 10,30 al parco della Mora di Pernate (frazione di Novara) i ragazzi delle elementari e medie si ritrovano per «Ciao primavera». In programma una mostra e la premiazione dei lavori sull'ambiente. **[b. c.]**

Artigianato

C'è «Vivi Gozzano»

Ritorna «Vivi Gozzano» con la mostra dell'artigianato e degli oggetti tipici che si terrà oggi nel parco municipale dalle 8 alle 19. La manifestazione si apre l'Estate gozzanese. **[m.g.]**

Lavoro

Mobilitazione a Novara

Mobilitazione nazionale per la tutela di lavoratori e disoccupati: sbarca anche a Novara la campagna lanciata dalla Confederazione unitaria di base. Il banchetto è allestito oggi dalle 16,30 alle 18,30 sotto i portici di via Rosselli. **[b. c.]**

Associazioni

«Open Day» al Flamel

Il gruppo ricerche Flamel di Trecate propone per oggi un «Open day», incontro con i coordinatori del gruppo nei locali di via Trieste 17 a Trecate per fornire informazioni e raccogliere suggerimenti. Dalle 14,30 alle 18,30 e dalle 20,30 alle 23,30. **[c. m.]**

Oggi e domani ospita la rassegna promossa dall'Associazione allevatori

Foro Boario riapre dopo [redacted]

A Borgomanero, è l'unico della provincia

BORGOMANERO. Riapre dopo vent'anni il Foro Boario. Oggi Borgomanero torna ad ospitare [redacted] grande rassegna bovina. La manifestazione proseguirà fino a domani. Nei due giorni il pubblico potrà [redacted] i capi più pregiati [redacted] razze frisona e piemontese, vacche da carne [redacted] da latte che [redacted] fatte sfilare in un apposito recinto e giudicate [redacted] alcuni esperti del settore.

La mostra, che è organizzata dall'Associazione Allevatori presieduta [redacted] Gianni Simonotti, ha già visto ieri pomeriggio l'arrivo di una prima parte degli animali ed entra oggi nel [redacted] clou con la valutazione dei capi. Domani infine [redacted] prevista la premiazione dei vincitori. Oltre alle vacche nella struttura di viale Libertà [redacted] esposti anche cavalli, conigli, altri animali domestici ed attrezzature agricole.

La «carrellata» prevede, infatti, sessanta capi di [redacted] piemontese, settanta di frisona, alcuni capi di bruna, centoventi conigli (anche questi [redacted] il "pedigree"), dieci suini, quaranta cavalli, due decine [redacted] coppie di polli ornamentali ed una coppia di asini.

Accanto all'area riservata agli animali, con il relativo box per la «passerella», c'è quella occupata dalle macchine agricole. In esposizione dai trattori alle mungitrici. Si possono tro[redacted] anch[redacted] i prodotti utilizzati in agricoltura.

Per [redacted] Foro Boario cittadino, l'ultimo rimasto in funzione in provincia di Novara, si tratta di un [redacted] e proprio avvenimento, perchè da vent'anni la struttu[redacted] ospitava più rassegne di questo genere.

«Siamo tornati [redacted] Borgomanero - dice Giangiacomo Caruso dell'Associazione Allevatori - ed abbiamo trovato un'ottima accoglienza. Il Comune nel giro di una settimana ha riportato il Foro Boario alla sua funzione originale: punto d'incontro per gli operatori [redacted] ma anche di luogo dove fare conosce[redacted] alla gente [redacted] realtà importante qual è quella dell'allevamento».

La [redacted] vera e propria prenderà il via stamattina, con l'arrivo dei capi di razza piemontese; domani alle dieci [redacted] trenta sfileranno i campioni, ovvero le vacche e i tori che [redacted] ricevuto il miglior punteggio.

[redacted] Foro Boario di Borgomanero da oggi ridiventa [redacted] vetrina degli allevatori In passato l'area era stata considerata per varie ipotesi di utilizzo: dalla [redacted] dei carabinieri agli uffici di Inps e Registro

L'avvenimento, oltre [redacted] ridare alla città una rassegna a livello interprovinciale, è importante soprattutto perchè restituisce grande vitalità al complesso del Foro Boario, attivissimo sino alla fine degli anni Sessanta, quando ospitava il mercato settimanale degli animali, e poi decaduto.

Proprio l'area del Foro è stata anche al centro di varie ipotesi costruttive, dalla sede della nuova [redacted]ma dei Carabinieri al complesso per ospitare gli uffici dell'Inps e del Registro. Ora la rassegna rilancia la possibilità di un recupero del Foro nella sua accezione originaria di spazio destinato principalmente all'allevamento ed all'agricoltura.

Marcello Giordani

Ma 24 Comuni del Basso Novarese si disimpegnano

Servizi sociali, [redacted] lunedì l'Usl rifiuta la gestione

CARPIGNANO SESIA. L'Usl 13 [redacted] i Comuni del Basso Novarese si rimpallano i servizi socio-assistenziali. L'azienda sanitaria da gennaio li gestisce su delega delle amministrazioni ma ora dice basta. [redacted] fa sapere che a partire da lunedì non se ne occuperà più. Il [redacted] Comuni, però, [redacted] è [redacted] partito per un «buco» di [redacted] milioni nel bilancio preventivo.

La seconda proroga di gestio[redacted] dei servizi sociali all'Usl non verrà rinnovata. Il direttore generale Remo Villa l'aveva prospettato mercoledì durante l'assemblea dei ventiquattro comuni che prima formavano con Novara la smantellata Usl 51. Ieri il comunicato stampa ufficiale.

«Mancano i presupposti per l'effettiva prosecuzione della delega - si legge nel documento -. Tenuto conto che non risulta[redacted] messe a disposizione risorse [redacted] nè finanziarie per realizzare i presupposti necessari e essenziali alla gestibilità della delega».

Che quindi deve tornare ai legittimi titolari, ovvero i comuni. «Gli enti locali interessati - conclude il comunicato - riassumano l'attività di gestione dei [redacted] che rappresenta per loro non solo un diritto [redacted] anche un dovere».

Antonio Riboldazzi sindaco di Carpignano Sesia Comune capofila dei 24 consorziati

I 24 sindaci, però, non ci stanno. Nella bozza di bilancio che la stessa Usl ha stilato mancano 350 milioni. Le entrate costituite dai trasferiemnti regionali e dai contributi delle amministrazioni (26 mila lire per ogni abitante) non compensano, cioè, le spese (lo stipendio dei diciannove dipendenti e le rette [redacted] soggetti affidati [redacted] strutture esterne). Le cifre [redacted] invariate rispetto all'anno scorso [redacted] mentre il bilancio unificato «chiudeva», quelli separati di Novara e degli altri comuni sono in deficit entrambi.

E il nuovo ente, che sulla [redacted]ta è costituito, di fatto non è operativo perchè vengono eletti gli organismi amministrativi. «Il nostro ritardo è puramente tecnico - commenta Antonio Riboldazzi, sindaco di Carpignano Sesia comune capofila dei 24 -: abbiamo già trovato persone disposte a lavorare anche gratis nel consiglio d'amministrazione ma come possiamo nominarle [redacted] l'ente già lamenta [redacted] disavanzo nel bilancio».

Adesso però il tempo stringe. «Avevamo chiesto invano all'Usl un'altra proroga sino all'effettiva operatività del con[redacted] - continua Riboldazzi -. La Regione ora solleciterà almeno due mesi per avere la possibilità [redacted] rifare i calcoli e 'coprire' [redacted] buchi. Se l'azienda sanitaria non accetterà andre[redacted] dal prefetto [redacted] rimettere nelle sue mani la questione: adesso ci mancano i fondi e il referente ufficiale per mandare avanti avanti i servizi socio-assistenziali».

Barbara Cottavoz

Affrontato in Consiglio il problema del traffico

[redacted] inquinata [redacted] Tir»

Il sindaco di Arona Roberto Barra ha riferito sul traffico

ARONA. L'interpellanza di Mario Pagliano (Ppi) che chiedeva il divieto di transito [redacted] mezzi pesanti in piazza del Popolo, ha permesso al sindaco Roberto Barra di spaziare sull'argomento traffico [redacted] l'autostrada che risulta sottoutilizzata. Barra, dopo aver precisato che il divieto esiste per i mezzi superiori ai 25 quintali e che [redacted] nuova segnaletica sarà posta entro i prossimi mesi, ha riferito degli incontri con i responsabili della società Autostrade. I transiti dalla barriera di Arona, sono inferiori alle previsioni più pessimistiche. Auto [redacted] mezzi pesanti evitano l'ultimo tratto autostradale, preferendo uscire ai caselli di Arona o Castelletto e continuare sulla statale del Sempione, evitando così [redacted] pagamento dell'ultimo pedaggio. Le soluzioni proposte. Quella di spostare la barriera non è stata respinta a priori dalla società Autostrade, che ha chiesto di predisporre un progetto. Il discorso diventa [redacted] più di attualità in vista dell'apertura del casello di Ghevio in programma per la fine dell'anno prossimo. Nessuno, [redacted] dice, lo utilizzerà [redacted] per fare 5 chilometri si dovrà oltrepassare la barriera [redacted] pagare il pedaggio. Un'altra possibilità è quella di istituire tariffe agevolate per i Tir, magari con un contributo dei comuni del lago Maggiore, come già avviene per l'Autostrada adriatica, in modo da ridurre al minimo il traffico pesante per le vie di Arona [redacted] utilizzare quella «tangenziale naturale» per la città del San Carlone che è la A26.

Il sindaco ha parlato anche dei problemi di inquinamento ambientale ed acustico causati dal traffico nelle vie [redacted] di maggior passaggio: sarà [redacted] anche una campagna di monitoraggio delle emissioni, perchè da alcuni rilevamenti sporadici fatti, quelle di ossido di carbonio erano vicine alla soglia di attenzione. Ma l'ipotesi di un'ordinanza di diviet[redacted] di transito per i mezzi pesanti non è per ora fattibile, [redacted] accordo dell'Anas, perchè corso Liberazione è statale. Tettoni (Lega) ha proposto controlli sistematici dei vigili sugli autocarri che passano dal centro di Arona, mentre Caramella (Forza Italia) ha chiesto che uno studio sulla viabilità venisse inserito nel piano regolatore. [s. b.]

Previsti incontri

Ambiente, [redacted]

TRECATE. La questione ambiente è prioritaria per il sinda[redacted] Pier Paolo Almasio: il primo cittadino di Trecate ha indetto una serie di incontri [redacted] le aziende del polo industriale della frazione San Martino per intavolare una discussione sulle esigenze reciproche.

«La nostra intenzione - dice Almasio - è quella di valutare le richieste e le problematiche che emergono dalla convivenza. Cosa possa emergere da questi incontri non è possibile prevederlo; è mia intenzione ascoltare le esigenze [redacted] queste aziende [redacted] confrontarle poi con le richie[redacted] della poopolazione». Il Consiglio comunale è convocato per lunedì alle 21 al centro anziani: tra i punti all'ordine, [redacted] relazione degli assessori sul loro programma. [c. m.]

Storia del territorio

Convegno [redacted] nell'abbazia

SAN NAZZARO SESIA. La strada Blandratina, arteria medioevale di importanza strategica per il territorio tra Romagnano Sesia, Ghemme, Carpignano, Sillavengo [redacted] tutta la [redacted] dell'Est Sesia. La riscostruzione della storia tra il Mille [redacted] 1400 [redacted] quest'area è il tema di un convegno e di una mostra che prendono il via [redacted] a San Nazzaro Sesia, nella splendida cornice dell'abbazia. «Lungo la Blandratina - antico tracciato viario del territorio feudale dei Conti di Biandrate» [redacted] il titolo dell'iniziativa, promossa dall'Associazione Amici della Biandrina. Alle 17 il convegno, che si apre con la relazione di Maurizio Cassetti, direttore dell'Archivio di Stato di Vercel[redacted]. La mostra proseguirà per tutta la settimana. [c. m.]

Lanciato da un bambino

[redacted] palloncino [redacted]

ARONA. I palloncini vanno in Florida. Forse non tutti, [redacted] in Florida certamente è arrivato quello lasciato volare, da un bambino di Arona, lo scorso 4 novembre, sul colle di San Carlo. Al palloncino era stata attaccata una cartolina [redacted] colori raffigurante il San Carlone [redacted] recante sul retro [redacted] indirizzo: Lorenzo Malgaroli, S. Felino 4, 28041 Arona (No).

E un giorno è arrivata ad Arona una grossa busta bianca indirizzata proprio a Lorenzo. Timbro di provenienza: Orlando-Florida (Usa); data di spedizione, 3 marzo 1997.

Lorenzo ha aperto la busta ed ha trovato la sua cartolina. Più un altro bigliettino con i saluti, gli auguri e l'invito ad una corrispondenza più stretta [redacted] meno avventurosa. [s. bott.]

IL [redacted]

[redacted] nei prossimi giorni proporremo i cartelloni con scrutini di altri istituti

Omar, [redacted]

Prosegue l'elenco dei promossi all'Itis novarese

NOVARA. Proponiamo oggi il penultimo elenco dei promossi all'Istituto tecnico industriale Omar. Nei prossimi giorni passeremo poi ai cartelloni degli altri istituti.

3EB Elettrotecnica e Automazione: Aldo Botturi, Matteo Diego Carlini, Marco Cavaiolo, Andrea Chino, Matteo Cogo, Daniele Denina, Lorenzo Di Giulio, Stefano Fortina, Cristian Fusaro, Lorenzo Gambaro, Virginio Garavaglia, Enrico Lapenna, Claudio Milanesi, Andrea Monegatti, Boris Siviero, Leonardo Vinzio, Gabrio Zaninetti.

3CA Chimica Industriale: Antonello Balzano, Andrea Bergomi, Luca Bozzalla Baramino, Stefano Brusa, Elena Comazzi, Guido Forino, Andreas Gagliardi, Fabio Garavaglia, Vincenzo Giardino, Giulio Minzoni, Francesco Morganti, Stefano Poletti, Matteo Salina, Stefano Tonella.

3CB Chimica Industriale: Chiara Anadone, Marco Bertolini, Fabio Borsi, Mauro Casalini, Barbara Cavalli, Paolo Concas, Massimiliano Conti, marcello Gratton, Cesare Lancini, Luca Oldrino, Fabio Omarini, Matteo Salsa, Munir Syed Rehnan, Pasquale Trocchia.

[redacted] Elettronica e Telecomunicazioni: Marco Barbero, Claudio Bardone, Emanuele Bargeri, Stefano Bellotti, Fulvio Bertoldo, Matteo Consolaro, Vincenzo Curinga, Davide Garofalo, Alessandro Giovannelli, Antonio Marangon, Riccardo Mittino, Simone Pallaro, Luca Saini, Alex Michele Santo, Matteo Scarpone, Khalid Syed Irfan, Dario Ubezio, Alessandro Vecchi, Federico Vighesso.

Uno sguardo ai cartelloni, ed è vacanza

[redacted] Elettronica e Telecomunicazioni: Fabio Angerame, Riccardo Barbieri, Luca Bellomo, Emanuele Colombo, Enrico Fanchini, Alessandro Lavazzi, Cristiano Lavesa, Luca Minnucci, Sukur Puji Moroni, Filippo Negroni, Massimo Pilotto, Stefano Savoldi, Massimiliano Siddi, Diego Trazzi, Andrea Trucco, Matteo Varalli, Christian Varsaldi, Matteo Viazzone, Ivano Visconti, Fabio Zanoli.

3LC Elettronica e Telecomunicazioni: Marco Airoldi, Pao[redacted] Arcuri, Andrea Bianchini, Matteo Brandoardi, Stefano Caloia, Maurizio Collia, Davide Crespi, Damiano Dessolis, Andrea Lamonaca, Maurizio Manfredda, Marco Mercantili, Gabriele Merlo, Nicola Pellegrino, Andrea Rossi, Stefano Viccardi.

4CA Chimico Industriale: Daniele Bojeri, Matteo Carnisio, Marco Cavallini, Marco Ceresa, Desireé Crepaldi, Riccardo Ferro, Mauro Fusé, Jacopo Giustina, Stefano Gobbato, Simone Godio, Mauro Lovati, Filippo Nisic, Alessandro Oldani, Luca Paladino, Davide Scarso, Andrea Sella, Gabriele Tornotti.

4MA Meccanica: Andrea Bagatin, Dario Borghese, Diego Caccia, Andrea Capone, Enrico Corciolani, Alessandro Fugirai, Simone Gregoratto, Andrew Lowe Ian, Roberto Marin, Riccardo Martelli, Davide Merlotti, Francesco Monzani, Massimo Ortogni, Gian Paolo Padalino, Michele Pastorello, Emanuele Serina, Alessandro Zegna.

4MB Meccanica: Samuele Ardizio, Moreno Barello, Giorgio Cinquetti, Luca Colombo, Federico Cusaro, Fabrizio Duratti, Claudio Negroni, Stefano Preda, Stefano Rosin, Matteo Springhetti.

4LA Elettronica e Telecomunicazioni: Marco Buslacchi, Marco Caligaris, Ruben Capozzi, Daniele Castellano, Gianluca Cesarano, Elia Cossandi, Pierluigi Ferri, Luca Fusè, Fabrizio Galbiati, Marco Guastalla, Filippo Ponti, Matteo Roccuzzo, Giuseppe Squillace, Roberto Taglialatela.

4LB Elettronica e Telecomunicazioni: Riccardo Alberti, Paolo Ariano, Davide Boscolo, Antonio Bruno, Guglielmo Coggiola, Giuseppe Cutrallà, Lucio Falabella, Claudio Farassino, Moreno Gibin, Italo Lizzoli, Christian Mantovani, Dario Masnaghetti, Fabrizio Merlo, Federico Negri, Ivo Roccio.

(continua)

GUASCHINO
DAL 1950 PRODOTTI PETROLIFERI
ARONA (NO) - [redacted] 0322/48225
AL [redacted] DI [redacted] PER [redacted] PROSSIMA [redacted] INVERNALE, [redacted]
CAMPAGNA SCONTI
PER I PROSSIMI
MESI ESTIVI
SU ACQUISTI DI
GASOLIO
RISCALDAMENTO
INTERPELLATECI!!!

Beverly Hills
Tel. 0161/93.52.43-98.71.03 Santhià
IL PIÚ GRANDE SALOTTO DEL LISCIO DEL PIEMONTE
TUTTI I GIOVEDÍ E SABATO SPAGHETTATA DI MEZZANOTTE [redacted] DALLA DIREZIONE
DOMENICA SERA: solo ballo cav. L. 15.000 dame omaggio cena + ballo L. 20.000 tutto compreso
GIOVEDÌ 3/7 ore 21 RIÒ ST TROPEZ e la sua BAND
QUESTA SERA ORCHESTRA AURELIO e PATRIZIA
DOMENICA 29/6 pom. e sera [redacted] MIKE e i SIMPATIA

Santhià - Autostrada TO-MI

LUNEDÌ tuttosoldi
MERCOLEDÌ [redacted]
GIOVEDÌ tuttolibri
I supplementi de LA STAMPA
Una settimana ricca di tutto.

Il «Valli Ossolane» richiamerà 80 mila tifosi da tutto il Piemonte. La partenza da Crodo

Come seguire la lunga notte del rally

A Fomarco la prova termina con un salto spettacolare

CRODO. Tutto [illegible] pronto a Crodo per la trentatreesima edizione del Rally delle Valli Ossolane anche se per un grave lutto di famiglia al via non [illegible] Franco Uzzeni, grande favorito della vigilia e Daniele Fogagnolo. Particolare attenzione [illegible] stata rivolta al pubblico, la componente principale della corsa ossolana. Si calcola che al rally assisteranno oltre ottantamila persone.

Contenere quest'imponente folla di tifosi è forse il problema principale dell'organizzazione. Tanto è vero che l'Aci [illegible] Verbano Cusio Ossola ha predisposto anche quest'anno un «decalogo» per i tifosi chiedendo [illegible] tutti di essere sportivi veri e di collaborare con le Forze dell'ordine [illegible] i commissari di percorso.

Undici le prove speciali per un totale di 74 Km e [illegible] metri. Apre e chiude [illegible] rally la «speciale» di Crodo, lunga 9 Km e 750 metri metri da ripetersi tre volte. La partenza è subito dopo l'abitato, facilmente raggiungibile [illegible] piedi (non dimenticate una torcia elettrica) grazie anche a dei sentieri che consentono di giungere [illegible] primi tornanti. Le due chicane, che [illegible] a rallentare la velocità delle auto, sono un ottimo punto di osservazione. Per chi ama il rally è consigliabile la speciale di Montecrestese, raggiungibile dopo aver lasciato Domodossola, che i piloti ed i tifosi considerano l'«Università» del ralli[illegible] nazionale: la prima parte in salita [illegible] ricca [illegible] tornantoni mentre la seconda parte, in discesa è molto veloce anche [illegible] rallentata da due chicane.

Se volete seguire i consigli di Donato Cataldo, presidente dell'Aci Vco andate a gustarvi la speciale di Antrona: è la meno pericolosa, [illegible] anche la più spettacolare. Restano le altre due prove speciali, quella di Fomarco, breve ma insidiosa che si conclude, per la gioia dei fotografi e dei cineoperatori, con uno spettacolare salto. Per chi ha voglia di non muoversi troppo resta sempre la speciale di Trontano, lunga poco meno di quattro chilometri, ma altamente spettacolare. Una sola cosa è importante: recarsi sulle speciali almeno con un paio d'ore d'anticipo.

Per chi infine non vuole [illegible] versi da [illegible] e [illegible] vuole perdersi [illegible] rally c'è sempre Tele Vco che dalle 18,30 in avanti manderà in onda in diretta la prima speciale ed in differita le altre con l'aggiornamento delle classifiche in tempo reale.

Vincenzo Amato

La partenza del Rally (nella foto una passata edizione della corsa) è alle 19,01 [illegible] parco Terme [illegible] Crodo. Purtroppo non [illegible] sarà Uzzeni, colpito da un grave lutto familiare [illegible] iscritto per tentare l'ottavo [illegible] del «Valli Ossolane» [illegible]

TABELLA DELLE DISTANZE E DEI TEMPI

LOCALITA'		DISTANZE PARZIALI	DISTANZE PROGRES.	TEMPI PARZIALI	TEMPI PROGRES.	ORA TEORICA	[illegible] KM/H
CRODO	PARTENZA	00,000	00,000	00,00'	00,00'	19,01	
INGRESSO PARCO B.		0,100	0,100	2'	2'	19,03	3,000
INGRESSO PARCO A.		0,080	0,180	10'	12'	19,13	
USCITA PARCO A.							
USCITA PARCO A.							
CRODO MOZZIO		1,790	1,970	6'	18'	18,19	17,900
START P.S. 1		0,060	2,030	3'	21'	19,22	
TRONTANO		30,550	32,580	45'	1h 06'	20,07	40,733
START P.S. 2		0,080	32,640	3'	1h 09'	20,10	
ANTRONA		35,490	68,130	60'	2h 09'	21,10	35,490
START P.S. 3		0,100	68,230	3'	2h 12'	21,13	
INGRESSO PARCO A.		28,920	97,150	55'	3h 07'	22,08	31,459
INGRESSO PARCO A.		0,800	97,950	20'	3h 27'	22,28	
USCITA PARCO A.							
USCITA PARCO A.							
FOMARCO		1,650	99,600	5'	3h 32'	22,33	19,800
START P.S. 4		[illegible]	99,660	3'	3h 35'	22,35	
INGRESSO RIORDINO		4,560	104,220	10'	3h 45'	22,45	27,360
INGRESSO RIORDINO		0,080	104,300	[illegible]	4h 15'	23,15	
[illegible]							
USCITA RIORDINO							
MONTECRESTESE		21,640	125,940	35'	4h 50'	23,51	37,097
START P.S. 5		0,060	126,000	3'	4h 53'	23,54	
CRODO MOZZIO		21,390	147,390	30'	5h 23'	00,24	42,780
START P.S. 6		0,060	147,450	3'	5h 26'	00,27	
ANTRONA		50,650	198,100	1h 15'	6h 41'	01,42	40,520
START P.S. 7		0,100	198,200	3'	6h 44'	01,45	
INGRESSO PARCO A.		28,920	227,120	55'	7h 39'	02,40	31,549
INGRESSO PARCO A.		0,800	227,920	20'	7h 59'	[illegible]	
USCITA PARCO A.							
USCITA PARCO A.							
FOMARCO		1,650	229,570	5'	8h 04'	03,05	19,800
START P.S. 8		0,060	229,630	3'	8h 07'	03,08	
INGRESSO RIORDINO		4,560	234,190	10'	8h 17'	03,18	27,360
INGRESSO RIORDINO							
USCITA RIORDINO		0,080	234,270	20'	8h 37'	03,38	
USCITA RIORDINO							
TRONTANO		16,680	250,960	25'	9h 02'	04,03	40,056
START P.S. 9		0,060	251,020	3'	9h 05'	04,06	
MONTECRESTESE		10,210	261,230	20'	9h 25'	04,26	30,630
START P.S. 10		0,060	261,290	3'	9h 28'	04,29	
CRODO MOZZIO		21,390	282,680	30'	9h 58'	04,59	42,780
START P.S. 11		0,060	[illegible]2,740	3'	10h 01'	06,02	
[illegible] PARCO A.		14,970	297,710	18'	10h 19'	05,20	49,900
INGRESSO PARCO A.		0,080	297,790	10'	10h 29'	05,30	
USCITA PARCO A.							
USCITA PARCO A.							
CRODO	ARRIVO	0,100	297,890	2'	10h 31'	05,32	3,000

Comune di Omegna
O.E.S. Omegna
ASS. COMMERCIANTI - CONFESERCENTI CONFARTIGIANATO
ASSOCIAZIONE TURISTICA PRO LOCO DI OMEGNA

OMEGNA CITTA' APERTA

SPETTACOLI
E NEGOZI APERTI
DALLE ORE 15 ALLE ORE 23
SABATO 21 GIUGNO
FÈSTA DËL SOLSTÌZI D'ISTÀ
SABATO 28 GIUGNO
FÈSTA DËL SOLSTÌZI D'ISTÀ
SABATO 5 LUGLIO
SPETTACOLO DI MUSICA SUL LAGO
SABATO 12 LUGLIO
MUSICA E MAGÌA

Via Cavallotti: ZANETTA CARTOLERIA, EMPORIO INTIMO, CIAO CIAO, PORTICO D'ARTE, MERCERIA PORTICI, CHRISTOPHER'S PROFUMI, NEW PHOTO SERVICE, OREFICERIA FERRARI, PROFUMERIA RIVETTI, RIVETTI TESSUTI, GIGI SPORT, TOM BOMBADIL
Via Alberganti: ENOTECA FERRO, ALESINA FRUTTA E VERDURA, YAKI CAFE', LA GOCCIA ARREDAM. BAGNO, LA CUSIANA GASTRONOMIA, PITILLO GIGLI, FRANZA FOTOGRAFO, OREFICERIA BARBERIS, [illegible]
Via De Amicis: OREFICERIA ALBERGANTI, STEFANEL, GASTRONOMIA SIBILIA, MORANDI COLORIFICIO, MILLE [illegible] NOTTE
Via Carboni: CASUAL HOUSE ABBIGLIAMEN., MARIEL INTIMO, BAR NIGUJA, SIMPLON TOURS
Piazza [illegible] aprile: BAR OMEGNA, BAR PRESIDENT, BETTINI [illegible]
Piazza Beltrami: LA MAMMA E IL BAMBINO, IL QUADRIFOGLIO CARTOLERIA, LIZA PROFUMERIA, SPORT OLIMPIA, GIOIELLERIA MELLONI, FLORA E PIERY BOUTIQUE, BAR BIG BEN, BAR 2000, CALZAMANIA
Via Mazzini: HAPPY DAYS BOMBONIERE, BIANCO E NERO FOTO, ALBERGO CROCE BIANCA, VALERIA KNUTTI, BAR BARETTO, GIL ABBIGLIAMENTO, CLERICI, UN PENSIERO BIGIOTTERIA, PICK UP ABBIGLIAMENTO, HOBO SPORT, L'ARCA DI NOE', GELATERIA PASTORE, ERBORISTERIA SOLDANI, LAURA GIOIELLI, I SEGRETI DI COCO', BAR BETTY BOOP, BENETTON, SERVICE MZ COMPUTERS, TRISCONI GIULIANA ELETTROD., CAFE' CHANTAL, PM VICANO' FOTO, PRONTO VETRI, PASTICCERIA ZANARDI, BISTROT DELLA STAZIONE, TRATTORIA TOSCANA, R. L. BIGONI, TOM BOMBADIL
BAR BRUNELLA, TABACCHERIA ALBERTINI
Via F.lli di Dio: CATTANEO ELETTRODOMEST., ANNA PELLICCERIA, DUVIMA PAVIMENTI, BONETTA MOTO, AUTOACCESSORIO CUSIANO
Lungo Lago Gramsci: IL VIVAIO PIANTE E [illegible]
Lungo Lago Buozzi: MARY MODA, BAR MOTTA
Piazza Mameli: OTTICA POBETTI, INTIMO MARIANGELA, MARTINOLI TESSUTI
Via Manzoni: BOOM MOBILI, DELCO CALZATURE
Via Zanola: FLY ABBIGLIAMENTO, ORWELL CAFE'
Piazza Salera: PELLETTERIA COMOLI, LE TENTAZIONI DELL'ANGOLO, BAR VECCHIA OMEGNA
Carlo Apostolo ARTEPUBBLICITA
BENVENUTI! WELCOME! WILLKOMMEN!

LA STAMPA & PUBLIKOMPASS
PUBBLICITA' CHE VALE

DEGIORGI & MACALLI: QUALITA' CERTIFICATA

*La **DEGIORGI & MACALLI Srl** è lieta di comunicare il conseguimento della Certificazione del*
Sistema di Qualità Aziendale UNI EN ISO 9001
per tutte le attività esercitate, a conferma dell'affidabilità [illegible] della serietà maturate in 20 anni di attività.

DNV
DET NORSKE VERITAS
QUALITY SYSTEM CERTIFICATE
Certificate No. SQ 1723-IT
Si attesta che / This is to certify that
IL SISTEMA QUALITA' DI / THE QUALITY SYSTEM OF
DEGIORGI & MACALLI S.r.l.
Via A.Volta, 5 - 28060 S.Pietro Mosezzo (NO) - Italy
E' CONFORME AI REQUISITI DELLA NORMATIVA / HAS BEEN FOUND TO CONFORM TO THE QUALITY SYSTEM STANDARD
UNI EN ISO 9001: 1994 (ISO 9001: 1994)
Questa certificazione è valida per il seguente campo applicativo / This certificate is valid for the following product or service ranges
Progettazione, installazione e manutenzione di ascensori, montacarichi e scale mobili
Design, installation and maintenance of passenger lifts, good lifts and escalators
Luogo e data / Place and date: Agrate Brianza, (MI) 1997.04.16
Questo certificato è valido fino / This certificate is valid until 2000.03.20
Lead Auditor: [illegible]
per l'Organismo di Certificazione / for the Accredited Unit: Det Norske Veritas Italia S.r.l.
SINCERT Registrazione N. 002A
Roberto Majocchi, Management Representative
Approval Team Representative
Lack of fulfilment of condition as set out in the Appendix may render this certificate invalid

Questa Certificazione non è [illegible] punto d'arrivo, ma [illegible] impegno costante di tutta l'Azienda nel migliorare continuamente la qualità dei prodotti [illegible] dei servizi, con l'obiettivo della piena soddisfazione delle esigenze dei nostri clienti.

DEGIORGI & MACALLI Srl
[illegible] 5 - 28060 S. [illegible]
Tel. [illegible]
[illegible]

Se Vi servono elevatori di qualsiasi tipo, dal montavivande al montalettighe, dall'ascensore per casa monofamiliare ad ascensori multipli, dal montacarichi al montautomobili

TELEFONATECI

*Vi metteremo a disposizione **GRATUITAMENTE** la nostra esperienza, consulenza tecnica ed un preventivo competitivo con un ottimo rapporto qualità/prezzo.*

***DEGIORGI & MACALLI**: elevatori standard ed elevatori con finiture di pregio con la massima cura dei dettagli.*

Si era dimesso dopo la condanna in primo grado un anno e due mesi per falso ideologico

Provincia, Bardaglio resta assessore

Marco Zacchera, An: «E' una vergogna, me ne vado»

VERBANIA
INVIATO

Mauro Bardaglio, l'assessore provinciale condannato in primo grado un anno due mesi di reclusione per falso ideologico, resta al suo posto. Continuerà ad occuparsi di turismo e di altri delicati settori. Subito dopo la condanna, Bardaglio presentato le dimissioni al presidente della Provincia Giuseppe Ravasio, che si era riservato di decidere dopo aver visto le motivazioni della sentenza, attirandosi le critiche del Polo.

E ieri in consiglio provinciale Ravasio ha ribadito di «non aver ancora assunto alcuna determinazione. Le dimissioni Bardaglio nè accettate nè respinte. Per me resta un collaboratore prezioso che ha avviato importanti programmi e deve ora curarne l'attuazione. Ma detto che debba rimanere in Giunta in eterno. Ho espresso a Bardaglio la mia solidarietà personale umana ma ho mai criticato l'operato dei giudici. E' stato prosciolto dalle accuse più gravi, la truffa, che ci stati danni per la pubblica amministrazione».

Durissima la replica di Marco Zacchera che ha parlato di «dimissioni burletta». «Altre persone per molto meno hanno lasciato i loro incarichi pubblici - ha detto il deputato di An - la condanna di Bardaglio riguarda questioni legate all'amministrazione». Zacchera poi ha abbandonato polemicamente l'aula di villa San Remigio: vergogno di partecipare questa seduta del consiglio provinciale».

Il capogruppo del Pds Pier Luigi Bidinost ha definito «equilibrata la posizione del presidente» negando poi che la solidarietà della Cuercia Bardaglio possa essere interpretata come critica alla magistratura.

«E' inutile arzigogolare sentenza di condanna - ha sostenuto Guido Biazzi - bisogna solo tirare le conseguenze. In questa situazione nessun amministratore può operare la necessaria serenità. Bardaglio ha rimesso la delega ma ha continuato il mandato. Si ha l'impressione una pantomima».

Più sfumata posizione dei due leghisti Alcide Pirazzi Maffiola Gianfranco Baudin: «Non condividiamo clamore strumentalizzazione. Approviamo l'atteggiamento dell'assessore che si è autosospeso in attesa dell'appello. Resta la netta condanna alla Giunta riteniamo fuori luogo la critica alla magistratura del segretario Pds».

«Ma a questo punto le dimissioni sanno di presa in giro - ha detto Gian Mauro Mottini del Polo -. Il presidente poteva almeno sospendere Bardaglio dalle funzioni, assumendo in prima persona la delega». Nessun commento, invece, dall'interessato: «Non ho nulla da aggiungere alle dichiarazioni del presidente».

Adriano Velli

L'assessore della Provincia Mauro Bardaglio ieri il presidente Ravasio dichiarato che «le sue dimissioni non sono nè accettate nà respinte»

PROVVEDITORATO

Soluzione provvisoria

Il Provveditorato agli Studi del Vco si insedierà entro l'estate nell'ex scuola elementare «Carolina Alvazzi» di Verbania, messa a disposizione in comodato gratuito per un anno dal Comune. Ma questa soluzione, adottata per evitare una paralisi di importanti attività scolastiche nel Vco, viene ancora considerata provvisoria in attesa che il Consiglio di Stato si pronunci sulla possibilità istituire la sede definitiva nell'Ossola, fuori dal capoluogo. Sono queste le indicazioni contenute in ordine del giorno approvato ieri dalla maggioranza del consiglio provinciale. Per un solo voto di scarto, otto contrari e sette favorevoli, non passata una proposta di Guido Biazzi che prevedeva l'insediamento del Provveditorato a Domodossola, nonostante la risposta negativa dal ministro Berlinguer. Per la sede della Provincia, si parlato di soluzione provvisoria Gravellona Toce. [a. v.]

«Affissioni inesatte»

Interpellanza della Lega Nord al

VERBANIA. Anche il consiglie della Lega Massimo Turconi ha inoltrato al sindaco un'interpellanza in cui chiede di conoscere i motivi che hanno indotto l'Amministrazione ad informare la cittadinanza «in maniera fuorviante ed inesatta» in merito al concerto che Nek terrà il 6 luglio. «Sin da quando sono stati posti in vendita i biglietti per il concerto Nek a Novara - dice Turconi - sui manifesti veniva indicato che a Verbania la manifestazione si sarebbe tenuta a Intra, in piazza Mercato. Sui manifesti affissi nel Verbano era indicato il p Maioni, sede della biblioteca, non idoneo ad ospitare l'evento che avrà luogo in piazza Mercato». [a. r.]

Il presidente Ghigo all'assemblea Industriali

«Da imprese e turismo la spinta per il rilancio»

VERBANIA. «Un tessuto economico diversificato, con una realtà produttiva avanzata basata sulla piccola-media impresa compatibile il necessario sviluppo del comparto turistico». Così il presidente della giunta regionale del Piemonte, Enzo Ghigo, ha delineato ieri Verbania il futuro del Verbano Cusio Ossola, sottolineando altresì l'importanza del Tecnoparco del Lago Maggiore come «incubatore» delle nuove opportunità sviluppo del settore industriale.

Ghigo è intervenuto come ospite d'onore alla assemblea generale pubblica della Unione Industriali del Vco svoltasi presso la sede di Villa Pariani Intra. L'incontro ha formalmente sancito lo scambio di consegne fra Giuseppe Moroni, che per sette anni ha retto l'ufficio di presidenza dell'Unione, ed il neo eletto Carlo Grezio. Il past presidente si è brevemente soffermato nel suo intervento sul lavoro svolto nel periodo del proprio mandato nell'intento di fornire strategie ed obiettivi adatti alla promozione del Vco. Dal canto suo Grezio, che nei giorni scorsi presentato la giunta esecutiva, ha ribadito l'intento gestire l'Unione all'insegna della continuità con la dinamica impronta data dal predecessore.

Ha inoltre promosso progetto-guida per i prossimi anni una iniziativa di marketing del territorio per sfruttare la consolidata presenza industriale nella promozione del Vco, nel solco di una prestigiosa tradizione e in collaborazione con tutte le realtà socio-amministrative.

«La nostra zona deve proporsi sul mercato europeo degli investimenti - dice neopresidente Grezio - come quella più attraente per insediamenti ad alto valore aggiunto, moderni e compatibili l'ambiente e tutti i comparti economici che contribuiscono al suo sviluppo». [s. r.]

Enzo Ghigo presidente della Giunta Regionale ospite all'assemblea degli Industriali

L'azienda: «Nessun inquinamento»

«Thermoselect fumi regolari»

VERBANIA. «Non siamo stati avvertiti dalle autorità preposte sulle emissioni "fuori norma" che sarebbero state prodotte recentemente dal nostro impianto di Fondotoce. Lo abbiamo appreso prima dai giornali svizzeri del Canton Ticino successivamente dagli organi d'informazione locale del Vco. Prima di rilasciare ulteriori dichiarazioni attendiamo di co i dati ufficiali sui rilievi compiuti dall'Agenzia Regionale Piemontese per l'Ambiente (Arpa) e le valutazioni dei nostri tecnici». Così l'amministratore delegato di Thermoselect, Gudula Freytag, ribatte alle notizie secondo le quali le emissioni di polveri dai due camini (fiaccola e motore) dell'impianto di Fondotoce supererebbero abbondantemente i valori previsti dal decreto autorizzativo rilasciato nel '93 dal ministero dell'Industria che fissa in 1 mg/Nm3 la concentrazione massima di polveri. I valori rilevati dall'Arpa, nel periodo compreso tra il 15 aprile ed il 29 maggio scorsi, corrispondono invece a 11,5 3,2 mg/Nm3 rispettivamente per la fiaccola e il camino del motore dell'impianto. La stessa Agenzia Regionale per l'Ambiente ha tra i dati a Regione Piemonte, Provincia del Vco, Comune e Procura della Repubblica di Verbania. A fronte delle notizie diffuse dagli organi di stampa ticinesi del Vco si registra il comunicato dello studio legale e notarile «Delcò Rossi Associati», rappresentante gli interessi di Thermoselect nel Canton Ticino.

«A pochi giorni dalla votazione sull'Ente Cantonale Smaltimento Rifiuti - si legge nel comunicato - appare improvvisamente su alcuni "media" ticinesi (la circostanza non è evidentemente casuale) la notizia secondo cui l'impianto di Fondotoce sarebbe "nei guai per le emissioni"».

Aggiunge l'avvocato Tito Rossi: «Finora le rilevazioni delle emissioni hanno sempre dimostrato il costante rispetto dell'ambiente da parte di Thermoselect». [a. r.]

IN BREVE

Verbania

Stabilimento Italpet per bottiglie di plastica

Verrà inaugurato il 9 luglio lo stabilimento dell'Italpet per realizzare bottiglie in polietile. L'iniziativa verrà illustrata in dettaglio nei prossimi giorni. [a. r.]

Ornavasso

Triathlon del boscaiolo e mostra fotografica

Dopo il rinvio per il maltempo, la «Festa walser '97» si svolge oggi domani. Si disputa il «Trofeo Holzomono - triathlon del boscaiolo», gara di bravura cui partecipano squadre di Piemonte e Liguria. E' aperta anche una mostra fotografica. [c. m.]

Falmenta

Baita sarà trasformata in museo partigiano

Un progetto dell'amministra comunale prevede la ricostruzione una baita all'Al Furnà da adibire testimonianze della Resistenza. [a. r.]

Verbania

Confcommercio, sede in corso Cobianchi

Da martedì l'Associazione dei Commercianti Confcommercio e i Servizi Ascom ed Enasco-Fenacom si trasferiscono in corso Cobianchi, 60-62 a Intra. [s. r.]

Montecrestese

Comune critica le Poste per il trasloco uffici

Critiche da parte dell'amministrazione comunale per decisione della Poste di trasferire lu uffici dall'attuale sede a piano terra del municipio alla frazione Roldo. Secondo il Comune la scelta creerebbe disagi ai cittadini. [re. ba.]

NUOVA PEUGEOT 306

L'uomo non è macchina ma ci sono macchine nate pensando a lui. L'esempio più bello e più concreto è la nuova Peugeot 306 nata per contenere ciò che di più prezioso un uomo ha: i suoi sogni. Un sogno di eleganza a cui risponde con una linea all'impronta dell'armonia.

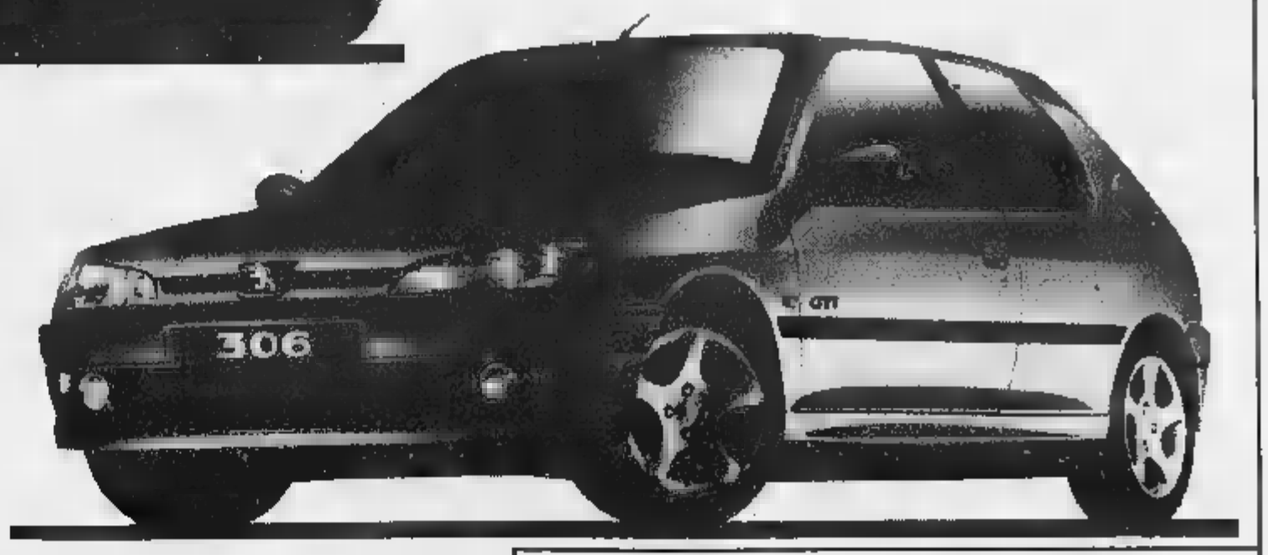

Un sogno di libertà tradotto in vasti spazi e in motori brillanti, benzina, Diesel e turboDiesel. Dal 1400 multipoint da 75 CV al 1800 16 V da 112 CV. Un sogno di sicurezza fatta di tante soluzioni, dagli airbag agli assorbitori d'urto laterali, fino al tergicristallo automatico con sensore di pioggia. La nuova 306 ti dà tutto.
Perchè, ricordati, per Peugeot l'importante sei tu.

ARIA CONDIZIONATA GRATUITA O
L. 4.380.000 DI SCONTO
ROTTAMAZIONE.*

http://www.peugeot.com
* Compreso contributo dello Stato. Offerta di Concessionari e Succursali Peugeot valida fino al 30.6.97 per tutte le vetture disponibili.

IN PROVA DA:
PALMISANO
NOVARA - Via Verbano, 104 - Tel. (0321) 62.24.47
GALLIATE - Via Trieste, 50
BORGOMANERO - Via Novara, 318 - Tel. (0322) 84.65.88
ARONA - Viale Baracca, - Tel. (0322) 45.338
306 PEUGEOT

Verbania, questa sera il suggestivo borgo ospita la quinta edizione della rassegna teatrale

Nel paese dei narratori

Cavandone offre la scenografia

VERBANIA. Le vie e le piazzette del suggestivo borgo [redacted] Cavandone si trasformano sta[redacted] in un grande palcoscenico a cielo aperto. L'assessorato comunale alla Cultura e lo staff coordinato [redacted] Paolo Crivellaro hanno organizzato la quinta edizione della rassegna teatrale «Il paese dei narratori». Sono undici atti unici messi in scena da una ventina di interpreti con un denominatore comune: il cibo e tutto quello che [redacted] di tavola, cucina, pranzo o cena.

In scaletta si alternano drammaturgie composte dagli stessi attori a brani e riletture di autori celebri: Bradbury, Ayckbourn, Valentin, Benni, Chiara, Campanile, Bixen, Weiss. Immutata la formula delle rappresentazioni, dalle 21,30 alle 23,30 con un cambio ogni mezz'ora, in contemporanea nei tre luoghi: sotto il tasso centenario, nella piazzetta Beniamino Cobianchi, in largo Sardegna a ridosso dell'antico convento.

Giuseppe Bruno [redacted] «Fichi dolci da Cartagine», 'goloso' viaggio tra le guerre puniche, apre la serata insieme a Paola Borghese che presenta «Lara» ovvero come un'aragosta vede il mondo. Mercedes Filippi e Luigina Milesi indossano invece i panni di due sguattere che rivivono tra sogno e realtà alcuni momenti del celebre film «Il pranzo di Babette».

Sul filo dell'ironia [redacted] svilup[redacted] «La scena è apparecchiata» dove si racconta dell'eterno problema della fame nel mondo, nello spettacolo proposto da Roberto Aielli e Giovanni Ceretti, mentre a un racconto di Ray Bradbury si è ispirata Silva Cristofari con «Il risveglio del dinosauro».

Con Anna Belfiore vengono da Novara alcuni allievi del laboratorio Cita che presentano «Una più del diavolo... ovvero le pentole e non i coperchi» dove cibi, pozioni [redacted] attrezzi da cucina sono gli ingredienti per varie storie popolari. Novaresi anche Marco Bolazzi, Eleonora Calamita, Mariarosa Franchini, Nena Paes [redacted] Davide Tricotti in scena con «Fra un boccone e l'altro», divertente intreccio di dialoghi tra gli avventori di un ristorante. Satirico [redacted] brano «La patata raccomandata da...» dove Paola Borghese, Chiara Nicolini e Domenico Rodinò filosofeggiano sulla cattiva educazione a tavola.

Egidio Righetti si misura con l'impegnativo testo «La leggenda del Santo Bevitore» di Joseph Roth, mentre Cinzia Cirillo è interprete di «Frammento di tempo» dove, con l'accompagnamento di Renato Pompilio, compie [redacted] riflessione poetica sulla tragica lotta per la sopravvivenza nei lager nazisti. «La spartizione» di Piero Chiara sarà proposto da Viviana Obertini, Rita Pestarino, Maria Grazia Parnisari, Egidio Righetti e Roberto Aielli. In caso di maltempo la manifestazione avrà luogo domani. L'ingresso è libero.

[r. s.]

[redacted]

Teatro comico e danza

Tre appuntamenti di grande interesse con danza e teatro nel Borgo[redacted]nerese. Oggi pomeriggio [redacted] Gozzano sarà presente la compagnia dei «Carillon», che propongono mimi, [redacted]tori sui trampoli e performances all'aperto che verranno eseguite nel centro storico e nel giardino del Municipio: organizza l'assessorato alla Cultura. Stasera alle 21 a **Borgomanero**, nel cortile di Villa Marazza, la compagnia di danza «Parbleau» presenta uno spettacolo sulla follia, «Giulietto e Romea», nell'ambito della rassegna teatrale «Nel cortile». A **Fontaneto d'Agogna** è di scena il teatro comico: [redacted] compagnia «Prodotti tipici» presenta alle 21,15 nel centro comunitario del paese «Giallo di sera», un'agile parata di gags [redacted] cui teatro e cabaret vanno a braccetto e assicurano due ore di divertimento agli spettatori: la sceneggiatura è di Barbara Uccelli e di Luca Barcellini.

[m. [redacted].]

Immagine di Cavandone con gli attori e il pubblico per «Il paese dei narratori»

MOSTRE E ARTISTI

Il museo Calderara riapre con la musica

VERNISSAGE in grande stile per la Fondazione Calderara, voluta dal pittore Antonio Calderara nella [redacted] casa-studio secentesca di Vacciago, sulla sponda orientale del Lago d'Orta. La collezione [redacted] compone di 327 opere di pittura [redacted] scultura contemporanea, in prevalenza di maestri europei, accomunati [redacted] Calderara da [redacted] In occasione dell'inaugurazione, lo «spazio verde» della collezione ospita oggi alle 17,30 il concerto di Antonio Politano, che si esibisce [redacted] un programma di musiche di autori contemporanei. Nell'intervallo del concerto l'inaugurazione della mostra, che rimarrà aperta fino al 31 luglio, «Coniironia» di Piero Giangaspro. Alla galleria Sorrenti [redacted] Novara, in piazza Giovanetti, si è aperta in questi giorni una personale dello scultore Francesco Ceriani, dal titolo «legno e ferro». [redacted] percorso [redacted] snoda attraverso opere recenti dell'artista, che utilizza legno e scarti di lavorazione dei metalli per creare le sue opere. Al centro culturale «La porta interiore» di via Monte Grappa 8c a Novara è in corso la mostra «L'anima bambina» [redacted] Aldo Racchi, che realizza collage di carta. E' visitabile fino a domani.

A **Pombia** Comune, Pro loco e Associazione storica pombiese hanno organizzato l'«Estemporanea di pittura», rassegna che ha lo scopo di valorizzare aspetti dell'ambiente, del territorio e delle tradizioni locali. Può rientrare nel discorso artistico anche l'iniziativa promossa dalle amministrazioni comunali di Galliate e e di Oleggio. A **Galliate** l'assessore alla Cultura Elio Bozzola ha voluto lanciare una manifestazione per mettere in rilievo il significato della pittura murale in alcuni momenti della storia. Ci si può iscrivere da lunedì fino al 2 agosto in biblioteca. Il concorso si svolgerà a settembre nel cortile del castello. Analoga iniziativa oggi e domani a **Oleggio**, a villa Troillet. Sempre a Oleggio, omaggio [redacted] pittore dell'Ottocento Paolo Bruni, al quale sono dedicate una mostra e un volume. Esponente del realismo piemontese, Bruni aveva conosciuto fortuna tra l'Ottocento e il Novecento. Su iniziativa del Comune la mostra si apre oggi alle 17 nelle sa[redacted] restaurate di palazzo Bellini. Sarà presentato il volume di Interlinea curato da Flavia Fiori. Sono esposte alcune tra le più significative opere dell'artista: dipinti ad olio su tela, legno, graffiti, carboncini.

[c. m.]

TRADIZIONE

NOTE DI CLASSICA [redacted]

CON un concerto della Banda Accademia che si terrà domani sera alle 21 nella chiesa parrocchiale di Quarna Sopra, si apre ufficialmente la diciottesima stagione concertistica quarnese «Un paese per la musica».

QUARNA SOTTO

Quarna, il paese famoso in tutto il mondo per la prestigiosa produzione artigianale di strumenti musicali a fiato, propone un'estate all'insegna della grande musica. Il programma di domani comprende musiche [redacted] Reed, Fort e Musorgskij ed è considerato quasi una prova generale in vista della partecipazione che la formazione sosterrà ai prossimi mondiali per bande che si terranno prossimamente in Olanda.

Il concerto s'inizierà con «Tema [redacted] Porazzi», un brano sinfonico composto appositamente per fiati da Alfred Reed, uno dei maggiori compositori statunitensi di questo secolo. Il secondo brano «Diptych symphonic» è di Francisco Zacaresi Fort ed [redacted] il pezzo, di difficile esecuzione, vincitore dei mondiali di quattro anni fa.

La seconda parte del concerto [redacted] tutta per la celebre «Quadri per una esposizione» di Modest Petrovich Musorgskij, un brano talmente celebre che non ha bisogno [redacted] presentazioni. Serve soltanto richiamare come il pezzo, suonato dai fiati di «Accademia», risulti ancor più avvincente anche per lo spettatore più smaliziato.

La stagione concertistica prosegue poi il 19 luglio all'Oratorio del Saliente (Quarna Sotto) con un concerto di Enrica Poletti e Roberto Olzer per flauto ed organo. Il 3 agosto, sempre all'Oratorio del Saliente, sarà di [redacted] il quartetto Paganini composto da Bruno Pignata, Ernest Braucher, Riccardo Agosti e Pino Briasco.

L'8 agosto, nella parrocchiale di Quarna Sopra, suonerà [redacted] quintetto «Stadler» [redacted] Elio Orio, Daniele Griot, Manuela Matis, Laura Manca, Stefano Palli che «ospiteranno» per l'occasione [redacted] flautista Stefano Gori. Il 17 agosto [redacted] ritorna all'Oratorio del Saliente con il quartetto «Divertimenti da Camera» formato da Giorgio Del Rosso, Massimo Lombardi, Gianfranco Manzin e Antonella Panichini.

Ancora nella parrocchiale di Quarna Sopra, il 22 agosto, con il quartetto «Saxademia» che vede Giuseppe Canone, Marco Rampone, Andrea Cerdelli e Giancarlo Ciocca Vasino. La conclusione è per il 6 settembre con «Musica da Camera», un trio [redacted] Elisabetta Martina, Erika Scardovelli e Andrea Castaldi.

[v. a.]

Programmi e protagonisti della rassegna che è giunta alla 18ª edizione

Concerti [redacted] paese della musica

Quarna, «Banda Accademia» per la prima serata

Il quartetto «Saxademia» suona in agosto nella parrocchiale di Quarna Sopra

Gli eventi in questo ultimo sabato di giugno nei locali di Novara e Vco

Cameri, si elegge Miss Novara al Jambo Sosia di Zucchero per il «Crazy [redacted]»

[redacted] Si elegge al dancing «Jambo» la nuova Miss Novara. Una ventina di pretendenti al titolo, valido per le selezioni [redacted] Miss Italia, e che fu di Ambra Sola un anno fa.

[redacted] Funky ad altissimo livello per i «Via Cavo», [redacted] scena dalle 22 al «Tempo Cafè», sotto il ponte del Ticino.

[redacted] Rock e revival anni '70 e '80 alla «Cavallotta». Di scena dalle 22 la «Flowers Band».

[redacted] I «Kilinkid» animano la nottata musicale live al «Golden Pub», largo Pastore. Genere heavy metal.

[redacted] «Bud party» alla «Pepitas» con le ragazze Bud. Si balla happy music, commerciale [redacted] progressive sulla pista estiva. Dalle 22,30.

GOZZANO. La vocalist Laura Fedele, accompagnata dai «Bluesimodo», canta dalle 22 al music pub «Lido».

BORGOMANERO. Marco Dottore, sosia di Zucchero, è ospite della festa del primo compleanno del «Crazy Bull Cafè», che si conclude stasera. Al termine, gara di «Bikini contest». All'esterno del locale sarà esposta la «Hummer», jeep utilizzata nella guerra del Golfo, rielaborata in chiave «Crazy», che in questi giorni è in tour nelle città delle due province.

BORGO TICINO. A tutto rock con gli «Shake», di [redacted] dalle 22 al «Kimberly pub».

CONIGNAGO. Festa di fine stagione all'«Aeroplano» con Angelo Cutaia e Carlo Pozzi. Karaoke [redacted] musica live.

[redacted] Covers rock delle più conosciute [redacted] la musica dei «Preludio» al «Bulldog Pub» di Pisogno.

ARMENO. «Power rocker», concerto [redacted] Michel Montecrossa e la sua band all'«Omnidiet» di Coiromonte. Birra a prezzo scontato.

[redacted] Con Ivana e le sue «girls» [redacted] balla alla discoteca «Giardino». Alla consolle, le proposte di Nino dj.

STRESA. Serata dedicata alla musica live all'«Idrovolante Caffè» in compagnia dei «Carichi Sospesi». Rock, blues e soul.

[redacted] Gli «Ex Ex» [redacted] dalle 21,30 al «Mc Gill's» di Brisino. Genere rock.

CASSOLNOVO. Selezione delle province di Novara e Pavia per il concorso «Ragazza Cinema Ok», della «M.A. Production». Appuntamento dalle 21 [redacted] piazza. Presenta Elisabetta Soggiorno.

A [redacted] D[redacted]lo Piatti

Amb[redacted], Miss Novara del '96

STASERA AL CINEMA

[redacted]

VIP. Tel. 625.688. **Funny Money**, con W Goldberg. Or.: 20,10; 22,30. Fest. L. 12.000; fer. L. 10.000, mercoledì fer. L. 8000; 5000.

ARALDO. Tel. 474.625. Chiusura estiva.

BROLETTO ALL'APERTO (se piove al Faraggiana). **Independence day** di R. Emmerich. Ore 21. L. 8000; 5000.

[redacted] Tel. 624.158. [redacted] **Night [redacted]er**, con M. Ferrer. Or.: 20,40; 22,30. Festivo e prefestivo L. 12.000; feriale L. 10.000.

VITTORIA. Tel. [redacted]. [redacted], [redacted] T. Swinton. Or.: 20,15; 22,30. Festivo e prefestivo L. 12.000; feriale L. 10.000.

S. CUORE. Tel. 485.484. **Dante's peak - La furia della montagna**. Orario: 20; 22,30.

[redacted]

S. ANDREA. Chiusura estiva.

ARONA

CONTILE[redacted]N CARLO ALL'APERTO (se piove all'interno del cinema). Inform. su segr. [redacted]. 240.566. **Il ciclone** di L. Pieraccioni. Ore 21,30. L. 8000; 5000.

[redacted]

VANDONI. Chiuso per ristrutturazione.

BORGOMANERO

MODERNO. Tel. 82.151. **Il paziente inglese**. Or.: 21,30. Lire 10.000; 6000.

NUOVO. Tel. 81.741. **Due giorni senza respiro**. Or.: 20,15; 22,15. L. 10.000; 7000; merc. 7.000.

PICCOLO. Tel. 81.741. **Perversioni femminili**, con T. Swinton. Or.: 20,15; 22,15. L. 10.000; 7000; merc. L. 7000.

CAMERI

[redacted]. (0337) 244.384. [redacted] **carica dei 101 questa volta la magia è vera.** Or.: 21. L. 6000.

DOMODOSSOLA

CORSO. [redacted]. 240.853. Inf. e prezzi spett. segret. tel. 240.853. Chiusura per plurisala.

CINE 1 - SALA 1. Tel. 242.046. **Cuba [redacted]**. Informazioni [redacted] segreteria telefonica. L. 10.000; [redacted].

CINE 1 - SALA 2. Tel. 242.046. **Il gobbo di Notre [redacted]me**. Informazione su segreteria telefonica. L. 10.000; 6000.

[redacted]

ITALIA. Tel. (0163) 840.201. **Lilli e il vagabondo.** Or.: 20,30; 22,15. L. 8000; 6000.

OLEGGIO

CINE TEATRO. Tel. 91.183. **Lilli e il vagabondo.** Or.: 20,30; 22,15. L. 10.000; 8000.

OMEGNA

CINEMA SOCIALE. [redacted]. 61.459. **La stanza di Marvin.** Or.: 20; 22.

ORATORIO. **L'incredibile volo.** Or.: 20,15; 22,15. L. [redacted].

TRECATE

S. PELLICO. Tel. 71.417. Riposo.

[redacted]

[redacted] Inf. e prezzi spett. segret. tel. 401.940. **Perversioni femminili** (viet. min. 18 anni). Or.: 20,30; 22,30.

VIP. Inf. e prezzi spett. segret. tel. 401.940. **Insoliti criminali** (viet. min. 14 anni). Or.: 20,30; 22,30.

SOCIALE (INTRA). Inf. e prezzi spett. segret. tel. [redacted]. [redacted]**no a New York.** Or.: 20,30; 22,30.

[redacted] **(PALLANZA).** Tel. 501.964. **Il [redacted]gno turco.** Informazioni su segreteria telefonica.

SCEGLI IL CINEMA
Dove c'è [redacted] per la tua fantasia.

NELLE SALE DI MILANO

AMBASCIATORI c. V. Emanuele 30. [redacted] **di Wang.** Or.: 15; 16,50; 18,40; 20,30; 22,30.
ANTEO via Milazzo 9. Chiusura per lavori.
APOLLO GALLERIA DE CRISTOFORIS. Insegui[redacted]. Orario: 15,15; 17,50; 20,15; 22,30.
ARIOSTO v. Ariosto 16. **Kolya.** Or.: 20,30; 22,30.
ARISTON Galleria del Corso. **Amore e altre catastrofi.** Orario: 15; 17,30; 20; 22,30.
ARLECCHINO via San Pietro all'Orto 9. **Mosche da bar.** Orario: 15,30; 17,50; 20,10; 22,30.
ASTRA corso Vittorio Emanuele II. **Hamlet.** Orario: 15,15; 20,15.
CAVOUR piazza Cavour 3. **Un giorno... per caso.** Orario: 15,40; 17,50; 20,15; 22,30.
COLOSSEO Sala Allen viale Monte Nero 84. **Segreti e bugie.** Orario: 15; 17,30; 20; 22,30.
COLOSSEO Sala Chaplin viale Monte Nero 84. **Mosche da bar.** Or.: 20,20; 22,30.
COLOSSEO Sala Visconti viale Monte Nero 84. **Nuvole in viaggio.** Orario: 20,15; 22,30.
CORALLO largo C. dei Servi 9. **Perversioni femminili.** Orario: 15; 17,30; 20; 22,30.
CORSO Galleria del Corso. Ore 15: [redacted] **sotterranea.** Orario: 16; 18,10; 20,20; 22,30.
ELISEO via Torino 64. **Il bagno turco - Hamam.** Orario: 16,30; 18,30; 20,30; 22,30.
EXCELSIOR Galleria del Corso 4. **Le onde del destino.** Orario: 16; 19; 22.
MAESTOSO corso Lodi 39. **Relic - L'evoluzione del terrore.** Orario: 15; 17,30; 20; 22,30.
MANZONI v. Manzoni 40. **Uomini spietati.** Or.: 15,45; 19; 22,15.
MEDIOLANUM corso Vittorio Emanuele 24. **Sospesi nel tempo.** Orario: 15; 17,30; 20; 22,30.
METROPOL via Piave 24. **Potere assoluto.** Orario: 15,15; 17,40; 20,05; 22,30.
MIGNON Galleria del Corso 4. **L'ultimo appello.** Orario: 15,30; 17,50; 20,10; 22,30.
NUOVO ARTI via Mascagni 8. **Lilli e il vagabondo.** Orario: 15; 16,50; 18,40; 20,30; 22,30.
NUOVO ORCHIDEA v. Terraggio 3. **Riccardo III un uomo e un re.** Or.: 16; 18; 20,20; 22,30.
ODEON 5 Sala 1 via S. Redegonda 8. **Potere assoluto.** Or.: 15; 17,30; 20; 22,25.
ODEON 5 Sala 2 via S. Redegonda 8. **Bugiardo bugiardo.** Or.: 15,30; 17,50; 20,10; 22,35.
ODEON 5 Sala 3 via Santa Redegonda 8. **Insoliti criminali.** Orario: 15,30; 17,50; 20,10; 22,35.
ODEON 5 Sala 4 via S. Redegonda 8. **Scambio di identità.** Or.: 15,30; 17,50; 20,10; 22,35.
ODEON 5 Sala 5 via Santa Redegonda 8. **Conflitti di famiglia.** Orario: 15,25; 17,45; 20,10; 22,35.
ODEON 5 Sala 6 via Santa Redegonda 8. **Vertigo.** Orario: 15; 17,25; 19,55; 22,35.
ODEON 5 Sala 7 via S. Redegonda 8. **Questo pazzo sentimento.** Orario: 15,10; 17,35; 20; 22,35.
ODEON 5 Sala 8 via Santa Redegonda 8. **The Night Flier.** Orario: 15; 17,30; 20; 22,35.
ODEON 5 Sala 9 via Santa Redegonda 8. **Basquiat.** Orario: 15,20; 17,40; 20; 22,35.
ODEON 5 Sala 10 v. S. Redegonda 8. **Le cose che non ti ho mai detto.** Or.: ap. 15,30; 17,50; 20,10; 22,35.
ORFEO via Zugna 50. **Il santo.** Orario: 15,45; 18; 20,15; 22,30.
PASQUIROLO c.so V. Emanuele 28. **A volte ritornano ancora.** Orario: 15,30; 17,50; 20,10; 22,30.
PRESIDENT largo Augusto 1. **Profondo carmesi.** Orario: 15,30; 17,50; 20,10; 22,30.
SEMPIONE v. Pacinotti 6. **Il senso di Smilla per la neve.** Orario: 20; 22,15.
SPLENDOR via G. Sasso 28. **Boys.** Orario: 15,30; 17,50; 20,10; 22,30.
TIFFANY c. B. Aires 39. **Il paziente inglese.** Ore 19; 22.
VIP via Torino 21, telefono 8646.38247. **La stanza di Marvin.** Orario: 16; 18,10; 20,20; 22,30.

TEATRI

ALLA SCALA. tel. 7200.3744. Riposo.
ARSENALE via C. Correnti 11, tel. 837.1898. Riposo.
CIAK v. Sangallo 33, tel. 7611.1015. Riposo.
CONSERVATORIO via Conservatorio 12, telefono 7600.1755. **Concerto.** Ore 20,30.
FILODRAMMATICI via Filodrammatici 1, telefono 869.3659. RIPOSO.
MANZONI via Manzoni 40, tel. 7600.0231. Riposo.
NUOVO p. San Babila 37, tel. 7600.00.86. Riposo.
PICCOLO TEATRO via Rovello 2, tel. 733.3222. **Arlecchino servitore di due padroni.** Ore 20,30.
SAN BABILA c. Venezia 2, tel. 7600.2985. Riposo.
SMERALDO p. XXV Aprile 10, t. 2900.67.67. Riposo.
VERDI via Pastrengo 16, tel. 607.1695. Riposo.

NELLE SALE DI TORINO

ADUA 200 c. G. Cesare 67, tel. 856.521. **Insoliti criminali.** Or.: 16,30; 18,30; 20,30; 22,30.
ADUA 400 c. G. Cesare 67, tel. 856.521. **Il ciclone.** Or.: 16,30; 18,30; 20,30; 22,30.
AMBROSIO MULTISALA c. V. Emanuele II 52, tel. 547.007. *Sala 1.* **Potere assoluto.** Or.: 15,45; 18; 20,15; 22,30. *Sala 2.* **Hamlet.** Or.: 16; 20,30. *Sala 3.* **Lilli e il vagabondo.** Or.: 15,50; 17,30; 19; 20,50; 22,30.
ARLECCHINO c.so Sommeiller 22, t. 581.71.90. **Potere assoluto.** Or.: 15,45; 18; 20,15; 22,30.
CAPITOL via San Dalmazzo 24, tel. 540.605. **Operazione gatto.** Or.: 15,25; 17,15; 19,05; 20,55; 22,45.
CENTRALE v. C. Alberto 27, t. 540.110. **Perversioni femminili.** Or.: 16; 18,10; 20,20; 22,30.
C. CHAPLIN 1 via Garibaldi 32/e, t. 436.07.23. **Il bagno turco.** Or.: 15,25; 17,15; 19,05; 20,55; 22,45.
C. CHAPLIN 2 via Garibaldi 32/e, tel. 436.07.23. **Sydney.** Viet. 14 [redacted].: 15,45; 18; 20,15; 22,30.
CRISTALLO via Goito 5, tel. 650.71.00. **Bugiardo bugiardo.** Or.: 16,30; 18,30; 20,30; 22,30.
DORIA v. Gramsci 9, tel. 542.422. **Un giorno per caso.** Or.: 15,50; 18,05; 20,20; 22,35.
ELISEO GRANDE p. Sabotino, tel. 447.52.41. **Lilli e il vagabondo.** Or.: 16; 17,40; 19,20; 21; 22,30.
[redacted]**EO BLU** p. Sabotino, tel. 447.52.41. **Tutti giù per terra.** Or.: 16; 18,10; 20,20; 22,30.
ELISEO ROSSO p.zza Sabotino, tel. 447.52.41. [redacted] **di identità.** Or.: 16; 18,10; 20,20; 22,30.
EMPIRE p. V. Veneto 5, tel. 817.16.42. **Cosa fare a Denver quando sei morto.** Or.: 16; 18,10; 20,20; 22,30.
ERBA 1 corso Moncalieri 241, tel. 661.54.47. **Kolya.** Or.: 20,30; 22,30.
ERBA 2 corso Moncalieri 24, tel. 661.54.47. **Il paziente inglese.** Or.: 18,30; 21,30.
ETOILE via Buozzi ang. via Roma, tel. 530.353. **Cuba [redacted].** Or.: 15,20; 17,10; 19; 20,55; 22,50.
FARO via Po 30, tel. 817.3323. **M.O.C. Maschera di cera.** Viet. 14. Or.: 16,30; 18,30; 20,30; 22,30.
FIAMMA c. Trapani 57, tel. [redacted]57. **The Night Flier.** Or.: 16,15; 18,20; 20,25; 22,30.
IDEAL c. Beccaria 4, tel. 521.4316. **Sospesi nel tempo (Frighteners).** Or.: 16; 18,10; 20,20; 22,30.
KING via Po 21, tel. 812.59.96. **Nirvana.** Or.: 15,30; 17,50; 20,20; 22,40.
KONG via S. Teresa 5, tel. 534.614. **Un uomo in prestito.** Or.: 16,30; 18,30; 20,30; 22,30.
LILLIPUT via XX Settembre 15 bis, tel. 537.100. **Il senso di Smilla per la neve.** Or.: 15,45; 18; 20,15; 22,30.
LUX Gall. [redacted]. Federico, tel. 541.283. **A volte ritornano.** Or.: 15; 16,55; 18,50; 20,45; 22,40.
MASSIMO UNO [redacted] Montebello 8, tel. 817.10.48. **Profondo Carmesi.** Or.: 16,30; 18,30; 20,30; 22,30.
NAZIONALE 1 via Pomba 7, tel. 812.41.73. **Zeus e Roxanne - Amici per la pinna.** Or.: 16,05; 18,20; 20,25; 22,30.
NAZIONALE 2 via Pomba 7, tel. 812.41.73. **Le onde del destino.** Or.: 16; 19; 22.
OLIMPIA 1 via Arsenale 31, tel. 532.448. **Il [redacted]lo.** Or.: 15,30; 17,50; 20,10; 22,30.
OLIMPIA 2 via Arsenale 31, tel. 532.448. **Le cose che non ti ho mai detto.** Or.: 16,15; 18,20; 20,25; 22,30.
ROMANO Gall. Subalpina, tel. 562.01.45. **Ultimo bersaglio.** Or.: 16,30; 18,30; 20,30; 22,30.
STUDIO RITZ via Acqui 2, tel. 819.01.50. **Questo pazzo sentimento.** Or.: 18; 18,10; 20,20; 22,30.
VITTORIA via Roma 336, tel. 562.1789. **L'ultimo appello.** Or.: 15,45; 18; 20,15; 22,30.

TEATRI

TEATRO REGIO. Ore 21 a Bardonecchia Palazzo delle Feste. Orch. T. Regio diretta da R. An[redacted]. Musiche di Brahms e Schubert. Ingresso libero. Inf. tel. 0122/999.988. Ore 15 Il Regio dietro le Quinte visita guidata al Teatro. Biglietteria ore 10,30-18. Tel. 8815.241/242.
AUDITORIUM RAI p. Rossaro. Serate Musicali di Primavera 1997, ore 21 6° **concerto.** Orchestra Sinfonica Nazionale della Rai, dir. Eliahu Inbal. Inf. tel. 810.46.53 - 810.46.61.
COLOSSEO v. M. Cristina 71. Tel. 669.8034. Oggi ore 15 la delegazione Culturale degli affari dei Cinesi d'Oltremare della provincia di Zhejiang presenta la compagnia acrobatica di Hangchou. Rinnovo abbonamenti stagione [redacted] Inf. Teatro Colosseo ore 10-12; 15-19. Tel. [redacted].

ESTATE VILLA KATIUSCIA

APPROFITTATE DEI SERVIZI ESTIVI

Lavaggio, battitura o anche soltanto il rinnovo frange dei Vostri tappeti
... fino al restauro o fedele ricostruzione per danni gravi.

Per la permuta o l'acquisto di un nuovo anche per seconde case
i nostri ***pagamenti personalizzati*** *vi verranno incontro.*
La prima rata a settembre, con comodo, dopo il rientro.

L'ombra e la frescura del nostro parco, naturalmente, sono omaggio.

VILLA VENTESIMO 20° ANNIVERSARIO

Villa Katiuscia

Tappeti Orientali e Argenti Antichi

aperto tutti i giorni, festivi compresi - pagamenti agevolati

Strada Panoramica Zegna - Regione La Volpe - Tel. 015 - 981526
COSSATO Biella

AD Maurizio Puccinelli

Verbania, questa sera il suggestivo borgo ospita la quinta edizione della rassegna teatrale

Nel paese dei narratori

Cavandone offre la scenografia

VERBANIA. Le vie e le piazzette del suggestivo borgo [redacted] Cavandone [redacted] trasformano stasera in un grande palcoscenico a cielo aperto. L'assessorato comunale alla Cultura e lo staff coordinato da Paolo Crivellaro hanno organizzato la quinta edizione della rassegna teatrale «Il paese dei narratori». Sono undici atti unici messi in scena da una ventina di interpreti [redacted] un denominatore [redacted] comune: [redacted] cibo [redacted] tutto quello che sa di tavola, cucina, pranzo o cena.

In scaletta si alternano drammaturgie composte dagli stessi attori [redacted] brani e riletture di autori celebri: Bradbury, Ayckbourn, Valentin, Benni, Chiara, Campanile, Bixen, Weiss. Immutata la formula delle rappresentazioni, dalle 21,30 alle 23,30 con un cambio ogni mezz'ora, in contemporanea nei tre luoghi: sotto il tasso centenario, nella piazzetta Beniamino Cobianchi, in largo Sardegno a ridosso dell'antico convento.

Giuseppe Bruno con «Fichi dolci da Cartagine», 'goloso' viaggio tra le guerre puniche, apre la serata [redacted] a Paola Borghese che presenta «Lara» [redacted] come un'aragosta vede il mondo. Mercedes Filippi e Luigina Milesi indossano invece i panni di due sguattere che rivivono tra sogno e realtà alcuni momenti del celebre film «Il pranzo di Babette».

Sul filo dell'ironia si sviluppa «La scena è apparecchiata» dove [redacted] racconta dell'eterno problema della fame nel mondo, nello spettacolo proposto da Roberto Aielli e Giovanni Ceretti, mentre a un racconto di Ray Bradbury si è ispirata Silva Cristofari con «Il risveglio del dinosauro».

Con Anna Belfiore vengono da Novara alcuni allievi del laboratorio Cito che presentano «Una più del diavolo... ovvero le pentole [redacted] non i coperchi» dove cibi, pozioni e attrezzi da cucina sono gli ingredienti per varie storie popolari. Novaresi anche Marco Bolazzi, Eleonora Calamita, Mariarosa Franchini, Nena Paes e Davide Tricotti in scena con «Fra un boccone e l'altro», divertente intreccio di dialoghi tra gli avventori di un ristorante. Satirico il brano «La patata raccomandata da...» dove Paola Borghese, Chiara Nicolini e Domenico Rodinò filosofeggiano sulla cattiva educazione [redacted] tavola.

Egidio Righetti si misura con l'impegnativo testo «La leggenda del Santo Bevitore» di Joseph Roth, mentre Cinzia Cirillo è interprete di «Frammento di tempo» dove, con l'accompagnamento [redacted] Renato Pompilio, compie una riflessione poetica sulla tragica lotta per la sopravvivenza nei lager nazisti. «La spartizione» di Piero Chiara sarà proposto da Viviana Obertini, Rita Pestarini [redacted], Maria Grazia Parnisari, Egidio Righetti e Roberto Aielli [redacted]. In caso di maltempo la manifestazione avrà luogo domani. L'ingresso è libero.

[r. s.]

[redacted]

Teatro comico e danza

Tre appuntamenti di grande interesse con danza e teatro nel Borgo[redacted] Oggi pomeriggio [redacted] Gozzano sarà presente la compagnia dei «Carillon», [redacted] propongono mimi, attori [redacted] trampoli e perform[redacted] all'aperto che verranno eseguite nel centro storico [redacted] nel giardino del Municipio: organizza l'assessorato alla Cultura. Stasera alle 21 a **Borgomanero**, nel cortile di Villa Marazza, la compagnia di danza «Parbleau» presenta uno spettacolo sulla follia, «Giulietto [redacted] Romea», nell'ambito della rassegna teatrale «Nel cortile». A **Fontaneto d'Agogna** è di scena [redacted] teatro comico: la compagnia «Prodotti tipici» presenta alle 21,15 nel centro comunitario del paese «Giallo [redacted] sera», un'agile parata di gags in cui teatro e cabaret vanno a braccetto e [redacted]sicurano due [redacted] di divertimento agli spettatori: la sceneggiatura è di Barbara Uccelli [redacted] di Luca Barcellini.

[m. g.]

Immagine di Cavandone con gli attori e il pubblico per «Il paese dei narratori»

[redacted]

Il museo Calderara riapre con la musica

VERNISSAGE in grande stile per la Fondazione Calderara, voluta dal pittore Antonio Calderara nella sua casa-studio secentesca di Vacciago, sulla sponda orientale del Lago d'Orta. La collezione si compone di 327 opere di pittura e scultura contemporanea, in prevalenza di maestri europei, accomunati [redacted] Calderara da amicizia. In occasione dell'inaugurazione, lo «spazio ver[redacted] della collezione ospita [redacted]ggi alle 17,30 il concerto di Antonio Politano, che si esibisce con un programma [redacted] musiche [redacted] autori contemporanei. Nell'intervallo del concerto l'inaugurazione della mostra, che rimarrà aperta fino al 31 luglio, «Conironia» di Piero Giangaspro. Alla galleria Sorrenti di **Novara**, in piazza Giovanetti, si è aperta in questi giorni una personale dello scultore Francesco Ceriani, dal titolo «legno e ferro». Il percorso si [redacted] attraverso opere recenti dell'artista, che utilizza legno e scarti di lavorazione dei metalli per creare le sue opere. Al centro culturale «La porta interiore» [redacted] via Monte Grappa 8c a Novara è in [redacted] la mostra «L'anima bambina» di Aldo Rocchi, che realizza collage di carta. E' visitabile fino a domani.

A **Pombia** Comune, Pro loco [redacted] Associazione storica pombiese hanno organizzato l'«Estemporanea di pittura», rassegna che ha lo scopo di valorizzare aspetti dell'ambiente, del territorio [redacted] delle tradizioni locali. Può rientrare nel discorso artistico anche l'iniziativa promossa dalle amministrazioni comunali di Galliate e e di Oleggio. A **Galliate** l'assessore alla Cultura Elio Bozzola ha voluto lanciare una manifestazione per [redacted] in rilievo il significato della pittura murale in alcuni momenti della storia. Ci si può iscrivere da lunedì fino al 2 agosto in biblioteca. Il concorso si svolgerà a settembre nel cortile del castello. Analoga iniziativa oggi e domani a **Oleggio**, a villa Troillet. Sempre [redacted] Oleggio, omaggio al pittore dell'Ottocento Paolo Bruni, al quale sono dedicate una mostra [redacted] un volume. Esponente del realismo piemontese, Bruni aveva conosciuto fortuna tra l'Ottocento e il Novecento. Su iniziativa del Comune la mo[redacted] si apre oggi alle 17 nelle sale restaurate [redacted] palazzo Bellini. Sarà presentato il volume di Interlinea curato da Flavia Fiori. Sono esposte alcune tra le più significative opere dell'artista: dipinti ad olio su tela, legno, graffiti, carboncini.

[c. m.]

[redacted]

NOTE DI CLASSICA [redacted]

CON un concerto della Banda Accademia che si terrà domani [redacted] alle 21 nella chiesa parrocchiale di Quarna Sopra, si apre ufficialmente la diciottesima stagione concertistica quarnese «Un paese per la musica».

QUARNA SOTTO

Quarna, il paese famoso in tutto il mondo per la prestigiosa produzione artigianale di strumenti musicali a fiato, propone un'estate all'insegna della grande musica. Il programma di domani comprende musiche di Reed, Fort e Musorgskij ed è considerato quasi una prova generale in vista della partecipazione che la formazione sosterrà ai prossimi mondiali per bande che si terranno prossimamente in Olanda.

Il concerto s'inizierà con «Tema di Porazzi», un brano sinfonico composto appositamente per fiati da Alfred Reed, uno dei maggiori compositori statunitensi di questo secolo. Il secondo brano «Diptych symphonic» è di Francisco Zacarest Fort ed è il pezzo, di difficile esecuzione, vincitore dei mondiali [redacted] quattro anni fa.

La seconda parte del concerto è tutta per la celebre «Quadri per una esposizione» di Modest Petrovich Musorgskij, un brano talmente celebre che non ha bisogno di presentazioni. Serve soltanto richiamare come il pezzo, suonato dai fiati di «Accademia», risulti ancor più avvincente anche per lo spettatore più smaliziato.

La stagione concertistica prosegue poi il 19 luglio all'Oratorio del Saliente (Quarna Sotto) con un concerto di Enrica Poletti e Roberto Olzer per flauto ed organo. Il [redacted] agosto, sempre all'Oratorio del Saliente, sarà di scena il quartetto Paganini composto da Bruno Pignata, Ernest Braucher, Riccardo Agosti e Pino Briasco.

L'8 agosto, nella parrocchiale [redacted] Quarna Sopra, suonerarà il quintetto «Stadler» con Elio Orio, Daniele Griot, Manuela Matis, Laura Manca, Stefano Palli che «ospiteranno» per l'occasione [redacted] flautista Stefano Gori. Il 17 agosto si ritorna all'Oratorio del Saliente con il quartetto «Divertimenti da Camera» formato da Giorgio Del Rosso, Massimo Lombardi, Gianfranco Manzin e Antonella Panichini.

Ancora nella parrocchiale di Quarna Sopra, il 22 agosto, [redacted] il quartetto «Saxademia» che vede Giuseppe Canone, Marco Rampone, Andrea Cerdelli e Giancarlo Ciocca Vasino. La conclusione è per il [redacted] settembre con «Musica da Camera», un trio con Elisabetta Martina, Erika Scardovelli e Andrea Castaldi.

[v. a.]

Programmi e protagonisti della rassegna che è giunta alla 18ª edizione

Concerti [redacted] musica

Quarna, «Banda Accademia» per la prima serata

Il quartetto «Saxademia» suona in agosto nella parrocchiale di Quarna Sopra

Gli eventi in questo ultimo sabato di giugno nei locali di Novara e Vco

Cameri, si elegge [redacted]
[redacted] «Crazy [redacted]

[redacted] Si elegge al dancing «Jambo» la nuova Miss Novara. Una ventina di pretendenti al titolo, valido per le selezioni di Miss Italia, e che fu di Ambra Sola un anno fa.

[redacted] Funky ad altissimo livello per i «Via Cavo», di scena dalle 22 al «Tempo Cafè», [redacted] il ponte del Ticino.

NOVARA. Rock e revival anni '70 e '80 alla «Cavallotta». Di scena dalle 22 la «Flowers Band».

[redacted] I «Killnkid» animano la nottata musicale live al «Golden Pub», largo Pastore. Genere heavy metal.

[redacted] «Bud party» alla «Pepitas» [redacted] le ragazze Bud. Si balla happy music, commerciale e progressive sulla pista estiva. Dalle 22,30.

[redacted] La vocalist Laura Fedele, accompagnata dai «Bluesimodo», canta dalle 22 al music pub «Lido».

[redacted] Marco Dottore, sosia [redacted] Zucchero, [redacted] ospite della festa del primo compleanno del «Crazy Bull Cafè», che si conclude stasera. Al termine, gara di «Bikini contest». All'esterno del locale sarà esposta la «Hummer», jeep utilizzata nella guerra del Golfo, rielaborata in chiave «Crazy», che in questi giorni è in tour nelle città delle due province.

BORGO TICINO. A tutto rock con gli «Shake», di scena dalle 22 al «Kimberly pub».

COMIGNAGO. Festa di fine stagio[redacted] all'«Aeroplano» con Angelo Cutaia e Carlo Pozzi. Karaoke [redacted] musica live.

[redacted] Covers rock delle più conosciute con la musica dei «Preludio» al «Bulldog Pub» [redacted] Pisogno.

ARMENO. «Power rocker», concerto con Michel Montecrossa e la sua band all'«Omnidiet» [redacted] Coiromonte. Birra a prezzo scontato.

[redacted] Con Ivana [redacted] le sue «girls» [redacted] balla alla discoteca «Giardino». Alla consolle, le proposte di Nino dj.

STRESA. Serata dedicata alla musica live all'«Idrovolante Caffè» in compagnia dei «Carichi Sospesi». Rock, blues [redacted] soul.

STRESA. Gli «Ex Ex» suonano dalle 21,30 al «Mc Gill's» di Brisino. Genere rock.

[redacted] Selezione delle province di Novara e Pavia per il concorso «Ragazza Cinema Ok», della «M.A. Production». Appuntamento dalle 21 in piazza. Presenta Elisabetta Soggiorno.

Ambra Sola, Miss Novara del '96

A CURA DI Marco Piatti

[redacted] AL [redacted]

NOVARA

VIP. [redacted] 525.688. **Funny Money**, con W. Goldberg [redacted]. 20,10; 22,30. Fest. L. [redacted] fer. L. 10.000; mercoledì fer. L. [redacted]; [redacted].

ARALDO. [redacted] 474.025. Chiusura estiva.

[redacted] **ALL'APERTO** (se [redacted] al Faraggiana). **Independence day** [redacted] R. Emmerich. [redacted] [redacted]. L. [redacted]; [redacted].

ELDORADO. Tel. 624.158. **The Night Flier**, con M. Ferrer. Or.: 20,40; 22,30. Festivo e prefestivo L. 12.000, feriale L. 10.000.

[redacted] Tel. 623.395. **Perversioni femminili**, con T. Swinton. Or.: 20,15; 22,30. Festivo e prefestivo L. 12.000; feriale L. 10.000.

[redacted]. Tel. 455.484. **Dante's peak - La furia della montagna**. Orario: 20; 22,30.

[redacted]

[redacted] Chiusura estiva.

[redacted]

[redacted] (se piove all'interno del cinema). Inform. su segr. tel. 240.566. **Il ciclone** di L. Pieraccioni. Ore 21,30. L. 8000; 5000.

[redacted]

VANDONI. Chiuso per ristrutturazione.

[redacted]

MODERNO. Tel. 82.151. **Il paziente inglese**. Or.: 21,30. Lire 10.000; 6000.

NUOVO. Tel. 81.741. [redacted] **giorni** [redacted] **respiro**. Or.: 20,15; 22,15. L. [redacted]; 7000, merc. 7.000.

PICCOLO. [redacted] 81.741. **Perversioni femminili**, con T. Swinton. Or.: 20,15; 22,15. L. 10.000; 7000; merc. L. 7000.

[redacted]

GALLARDINI. [redacted] (0337) 244.384. **La carica dei 101 questa volta la magia è vera.** Or.: 21. L. 6000.

[redacted]

CORSO. Tel. 240.853. Inf. e prezzi spett. segret. tel. 240.853. Chiusura per pluviale.

CINE 1 - [redacted] **1.** Tel. 242.046. [redacted] **bre**. Informazioni su segreteria telefonica. L. 10.000; 6000.

CINE 1 - SALA 2. Tel. 242.046. **Il gobbo di** [redacted] **Dame**. Informazione su segreteria telefonica. L. [redacted]; [redacted].

[redacted]

ITALIA. Tel. (0163) 840.201. **Lilli il vaga**[redacted]. Or.: 20,30; 22,15. L. 8000; 6000.

OLEGGIO

CINE TEATRO. Tel. 91.183. **Lilli e il vagabondo.** [redacted]: 20,30; 22,15. L. 10.000; 8000.

[redacted]

CINEMA SOCIALE. Tel. 61.459. **La stanza di Marvin.** Or.: 20; 22

[redacted] [redacted] **volo**. Or.: 20,15; 22,15. L. 6000.

TRECATE

S. PELLICO. [redacted] 71.417. Riposo.

[redacted]

[redacted] Inf. e prezzi spett. [redacted] tel. 401.940. [redacted] **femminili** (viet. min. 18 anni). Or.: 20,30; 22,30.

[redacted]. Inf. e prezzi [redacted], segret. tel. [redacted]. **Insoliti criminali** (viet. [redacted] 14 anni). Or.: 20,30; 22,30.

SOCIALE (INTRA). Inf. e prezzi spett. segret. tel. 401.940. **Divano a New York.** Or.: 20,30; 22,30.

[redacted] **(PALLANZA).** Tel. 501.964. **Il bagno** [redacted] **turco**. Informazioni su segreteria telefonica.

[redacted]
Dove c'è fantasia per la tua fantasia.

NELLE SALE DI MILANO

AMBASCIATORI c. V. Emanuele 30. **L'amico di Wang.** Or.: [redacted]; 16,50; 18,40; 20,30; 22,30.
ANTEO via Milazzo 9. Chiusura per lavori.
APOLLO [redacted] **D**[redacted] **Insegui.** Orario: 15,15; 17,50; 20,15; 22,30.
ARIOSTO v. Ariosto 16. **Kolya.** Or.: 20,30; 22,30.
ARISTON Galleria del Corso. **Amore e altre catastrofi.** Orario: 15; 17,30; 20; 22,30.
ARLECCHINO via San Pietro all'Orto 9. **Mosche da bar.** Orario: 15,30; 17,50; 20,10; 22,30.
ASTRA corso Vittorio Emanuele II. [redacted]. Orario: 15,15; 20,15.
CAVOUR piazza Cavour 3. **Un giorno... per caso.** Orario: 15,40; 17,50; 20,15; 22,30.
COLOSSEO Sala Allen viale Monte Nero 84. **Segreti e bugie.** Orario: 15; 17,30; 20; 22,30.
COLOSSEO Sala Chaplin viale Monte Nero 84. **Mosche da bar.** Or.: 20,20; 22,30.
COLOSSEO Sala Visconti viale Monte Nero 84. **Nuvole in viaggio.** Orario: 20,15; 22,30.
CORALLO largo C. del Servi 9. **Perversioni femminili.** Orario: 15; 17,30; 20; 22,30.
CORSO Galleria del Corso. Ore 15: **Underworld -** [redacted] **sotterranea.** Orario: 16; 18,10; 20,20; 22,30.
ELISEO via Torino 64. **Il bagno turco - Hamam.** Orario: 15,30; 18,30; 20,30; 22,30.
EXCELSIOR Galleria del Corso 4. **Le onde del destino.** Orario: 16; 19; 22.
MAESTOSO corso Lodi 39. **Relic - L'evoluzione del terrore.** Orario: 15; 17,30; 20; 22,30.
MANZONI v. Manzoni [redacted]. **Uomini spietati.** Or.: 15,45; 19; 22,15.
MEDIOLANUM corso Vittorio Emanuele 24. **Sospesi nel tempo.** Orario: 15; 17,30; 20; 22,30.
METROPOL via Piave 24. **Potere assoluto.** Orario: 15,15; 17,40; 20,05; 22,30.
MIGNON Galleria del Corso 4. **L'ultimo appello.** Orario: 15,30; 18,50; 20,10; 22,30.
NUOVO ARTI via Mascagni 8. **Lilli e il vagabondo.** Orario: 15; 16,50; 18,40; 20,30; 22,30.
NUOVO ORCHIDEA v. Terraggio 3. [redacted] **di un uomo e un re.** Or.: 16; 18; 20,20; 22,30.
O[redacted]. Redegonda 8. **Potere assoluto.** Or.: 15; 17,30; 20; 22,25.
ODEON 5 Sala 2 via S. Redegonda 8. **Bugiardo bugiardo.** Or.: 15,30; 17,50; 20,10; 22,35.
ODEON 5 Sala 3 via Santa Redegonda 8. **Insoliti criminali.** Orario: 15,30; 17,50; 20,10; 22,35.
ODEON 5 Sala 4 via S. Redegonda 8. **Scambio di identità.** Or.: 15,30; 17,50; 20,10; 22,35.
ODEON 5 Sala 5 via Santa Redegonda 8. **Conflitti di famiglia.** Orario: 15,25; 17,45; 20,10; 22,35.
ODEON 5 Sala 6 via Santa Redegonda 8. **Vertigo.** Orario: 15; 17,25; 19,55; 22,35.
ODEON 5 Sala 7 via S. Redegonda 8. **Questo pazzo sentimento.** Orario: 15,10; 17,35; 20; 22,35.
ODEON 5 Sala 8 via Santa Redegonda 8. **The Night Flier.** Orario: 15; 17,30; 20; 22,35.
ODEON 5 Sala 9 via Santa Redegonda 8. **Basquiat.** Orario: 15,20; 17,40; 20; 22,35.
ODEON 5 Sala 10 v. S. Redegonda 8. **Le cose che non ti ho mai detto.** [redacted]: [redacted] [redacted] 17,50; 20,10; 22,35.
ORFEO via Zugna 50. **Il santo.** Orario: 15,45; 18; 20,15; 22,30.
PASQUIROLO c.so V. Emanuele 28. **A volte ri**[redacted] [redacted] Orario: 15,30; 17,50; 20,10; 22,30.
PRESIDENT largo Augusto 1. **Profondo carmesì.** Orario: 15,30; 17,50; 20,10; 22,30.
SEMPIONE v. Pacinotti 6. **Il senso di Smilla per la neve.** Orario: 20; 22,15.
[redacted] via G. [redacted] [redacted] **Boys.** Orario: 15,30; 17,50; 20,10; 22,30.
TIFFANY c. B. Aires 39. **Il paziente inglese.** Ore 19; 22.
VIP via Torino 21, telefono 8646.38247. **La stanza di Marvin.** Orario: 16; 18,10; 20,20; 22,30.

TEATRI

ALLA SCALA. tel. 7200.3744. Riposo.
ARSENALE via C. Correnti 11, tel. 837.1695. Riposo.
CIAK v. Sangallo 33, tel. 7611.1015. Riposo.
CONSERVATORIO via Conservatorio 12, telefono 7600.1755. **Concerto.** Ore 20,30.
FILODRAMMATICI via Filodrammatici 1, [redacted] 869.3659. RIPOSO.
MANZONI via Manzoni 40, tel. 7600.0231. Riposo.
NUOVO p. San Babila 37, tel. [redacted]. Riposo.
PICCOLO TEATRO via Rovello 2, tel. 723.3222. **Arlecchino servitore di due padroni.** Ore 20,30.
SAN BABILA c. Venezia 2, tel. 7600.2985. Riposo.
SMERALDO p. XXV Aprile 10, t. 2900.67.67. Riposo.
VERDI via Pastrengo 16, tel. 607.1695. Riposo.

NELLE SALE DI [redacted]

[redacted]. G. Cesare 67, tel. 856.521. **Insoliti criminali.** Or.: 16,30; 18,30; 20,30; 22,30.
ADUA 400 c. G. Cesare 67, tel. 856.521. **Il ciclone.** Or.: 16,30; 18,30; 20,30; 22,30.
[redacted]**BROSIO MULTISALA** c. V. Emanuele II 52, tel. 547.007. Sala 1. **Potere assoluto.** Or.: 15,45; 18; 20,15; 22,30. Sala 2. **Hamlet.** Or.: 16; 20,30. Sala 3. **Lilli e il vagabondo.** Or.: 15,50; 17,30; 19; 20,50; 22,30.
ARLECCHINO c.so Sommeiller 22, t. 581.71.90. **Potere assoluto.** Or.: 15,45; 18; 20,15; 22,30.
CAPITOL [redacted] San Dalmazzo 24, tel. 540.605. **Operazione gatto.** Or.: 15,25; 17,15; 19,05; 20,55; 22,45.
CENTRALE v. C. Alberto 27, t. 540.110. **Perversioni femminili.** Or.: 16; 18,10; 20,20; 22,30.
C. CHAPLIN 1 via Garibaldi 32/e, t. 436.07.23. **Il bagno turco.** Or.: 15,25; 17,15; 19,05; 20,55; 22,45.
C. CHAPLIN 2 via Garibaldi 32/e, tel. 436.07.23. **Sydney.** Viet. 14. [redacted]: 15,45; 18; 20,15; 22,30.
CRISTALLO via Goito 5, tel. 650.71.00. **Bugiardo bugiardo.** Or.: 16,30; 18,30; 20,30; 22,30.
DORIA v. Gramsci 9, tel. 542.422. **Un giorno per caso.** Or.: 15,50; 18,05; 20,20; 22,35.
ELISEO GRANDE p. Sabotino, tel. 447.52.41. **Lilli e il vagabondo.** Or.: 16; 17,40; 19,20; 21; 22,30.
ELISEO BLU p. S[redacted], tel. 447.52.41. **Tutti giù per terra.** Or.: 16; 18,10; 20,20; 22,30.
ELISEO ROSSO p.zza Sabotino, tel. 447.52.41. [redacted] **di identità.** Or.: 16; 18,10; 20,20; 22,30.
EMPIRE p. V. Veneto 5, tel. 817.18.42. **Cose fare a Denver quando** [redacted] **morto.** Or.: [redacted] 18,10; 20,20; 22,30.
ERBA 1 corso Moncalieri 241, tel. 661.54.47. **Kolya.** Or.: 20,30; 22,30.
ERBA 2 corso Moncalieri 24, tel. 661.54.47. **Il paziente inglese.** Or.: 18,30; 21,30.
ETOILE via Buozzi ang. via Roma, tel. 530.353. **Cuba** [redacted] Or.: 15,20; 17,10; 19; 20,55; 22,50.
FARO via Po 30, tel. 817.3323. **M.D.C. Maschera di cera.** Viet. [redacted]. Or.: 16,30; 18,30; 20,30; 22,30.
FIAMMA c. Trapani 57, tel. 385.20.57 [redacted] **Night Flier.** Or.: 16,15; 18,20; 20,25; 22,30.
IDEAL c. Beccaria 4, tel. 521.4316. **Sospesi nel tempo (Frighteners).** Or.: 18; 18,10; 20,20; 22,30.
KING via Po 21, tel. 812.59.96. **Nirvana.** Or.: 15,30; 17,50; 20,20; 22,40.
KONG via S. Teresa 5, tel. 534.614. **Un uomo in prestito.** Or.: 16,30; 18,30; 20,30; 22,30.
LILLIPUT via XX Settembre 15 bis, tel. 537.100. **Il senso di Smilla per la neve.** [redacted]: 15,45; 18; 20,15; 22,30.
LUX Gall. S. [redacted], tel. 541.283. **A volte ritornano.** Or.: 15; 16,55; 18,50; 20,45; 22,40.
MASSIMO UNO via Montebello [redacted] tel. 817.10.48. **Profondo Carmesì.** Or.: 16,30; 18,30; 20,30; 22,30.
[redacted] 1 via Pomba 7, tel. 812.41.73. [redacted] **e Rozanne - Amici per la pinna.** Or.: [redacted],05; 18,20; 20,25; 22,30.
NAZIONALE 2 via Pomba 7, tel. 812.41.73. [redacted] **onde del destino.** Or.: 16; 19; 22.
OLIMPIA 1 via Arsenale 31, tel. 532.448. **Il santo.** Or.: 15,30; 17,50; 20,10; 22,30.
OLIMPIA 2 via Arsenale 31, tel. 532.448. **Le cose che non ti ho mai detto.** Or.: 16,15; 18,20; 20,25; 22,30.
ROMANO Gall. Subalpina, tel. 562.01.45. **Ultimo bersaglio.** Or.: 16,30; 18,30; 20,30; 22,30.
STUDIO RITZ via Acqui 2, tel. 819.01.50. **Quello pazzo sentimento.** Or.: 16; 18,10; 20,20; 22,30.
VITTORIA via Roma [redacted] tel. 562.1789. **L'ultimo**[redacted]. Or.: 15,45; 18; 20,15; 22,30.

TEATRI

TEATRO REGIO. Ore 21 a Bardonecchia Palazzo delle Feste. Orch. T. Regio diretta da R. Andorka. Musiche di Brahms e Schubert. Ingresso libero. Inf. tel. 0122/999.988. Ore 15 il Regio dietro le Quinte visita guidata al Teatro. Biglietteria ore 10,30-16. Tel. 8815.241/242.
AUDITORIUM RAI p. Rossaro. Serate Musicali di Primavera 1997, ore 21 **6° concerto.** Orchestra Sinfonica Nazionale della Rai, dir. Eliahu Inbal. Inf. tel. 810.46.53 - 810.49.61.
COLOSSEO v. M. Cristina 71. Tel. 669.8034. Oggi ore 15 la delegazione Culturale degli affari dei Cinesi d'Oltremare della provincia di Zhejiang presenta la compagnia acrobatica [redacted] Hangchou. Rinnovo abbonamenti stagione 1997/98. Inf. Teatro Colosseo ore 10-13; 15-19. Tel. 669.80.34.

ESTATE VILLA KATIUSCIA

APPROFITTATE DEI SERVIZI ESTIVI

Lavaggio, battitura o anche soltanto il rinnovo frange dei Vostri tappeti
...fino al restauro o fedele ricostruzione per danni gravi.

Per la permuta o l'acquisto di un nuovo anche per seconde case
i nostri ***pagamenti personalizzati*** *vi verranno incontro.*
La prima rata a settembre, con comodo, dopo il rientro.

L'ombra e la frescura del nostro parco, naturalmente, sono omaggio.

AD Maurizio Puccinelli

VILLA VENTESIMO 20° KATIUSCIA

Villa Katiuscia

Tappeti Orientali e Argenti Antichi

aperto tutti i giorni, festivi compresi - pagamenti agevolati

Strada Panoramica Zegna - Regione La Volpe - Tel. 015 - 981526
COSSATO Biella

Feste, manifestazioni e spettacoli per rilanciare il capoluogo cusiano

Omegna ha vocazione turistica

Cento negozi aperti il sabato fino alle 23

OMEGNA. Una volta c'era solo San Vito. Un mese, quello d'agosto, di festeggiamenti in onore del Santo compatrono della città di Omegna e le cui spoglie, fatte arrivare dal Bascapè, riposano nella Collegiata Sant'Ambrogio.

Poi ad Omegna si cominciò a parlare di turismo e qualcuno, per fortuna, sia pure timidamente, ci credette. Nacque così la Fiera che aveva come obiettivo quello di diventare una «vetrina» dei prodotti cusiani e della Valle Strona.

Una scommessa vinta: dopo due edizioni la Fiera di Omegna vuol diventare provinciale ed abbracciare tutto il Verbano, Cusio ed Ossola. Da allora è stato un fiorire di iniziative e di progetti che stanno cambiando radicalmente il volto della città che due anni fa ha ricevuto dalla Regione Piemonte il riconoscimento di «città turistica».

Un gruppo di giovani ha dato vita, rispolverando antiche tradizioni, all'associazione «Compagnia dij Pastor», facente parte della Gioventura Piemonteisa, nel ricordo dei «pastur» che sono le chiuse di largo Cobianchi che regolano l'uscita delle acque del lago d'Orta verso la Nigoglia.

I moderni «pastur» hanno inventato la Festa del Solstizio d'Estate che da due anni nel mese di giugno ha portato nel Cusio gruppi folk e rock del Piemonte, proponendo musica, spettacoli e manifestazioni che si richiamano alla cultura popolare ed alle tradizioni celtiche.

Un ruolo fondamentale però nel rilancio di Omegna lo ha avuto la Pro Loco che prima sotto la presidenza di Valeria Knutti ed adesso con Marco Ubbiali, sta letteralmente cambiando la città. In collaborazione con l'associazione dei commercianti e degli operatori turistici omegnesi sono state messe in cantiere manifestazioni che solo qualche anno fa erano ritenute, per la città cusiana, impensabili. Dalle sfilate di moda sino all'ultima iniziativa: Omegna Città Aperta. Un progetto che vuole proporre la cittadina cusiana in nuova veste.

«Omegna Città Aperta significa innanzitutto cento negozi ed attività commerciali che resteranno aperti al sabato sera sino alle ventitrè - dice Marco Ubbiali - ma non sono ovviamente sufficenti le vetrine illuminate per richiamare l'attenzione della gente e per questo, per incentivare la presenza del maggior numero di persone, abbiamo messo in calendario una serie di spettacoli di interesse generale e che coinvolgono tutta la città, comprese le frazioni ed i quartieri».

Il programma, che verrà ufficialmente presentato questa sera presso il Pub Kelly Green, è decisamente nutrito. Viene ripristinato, dopo la felice esperienza dello scorso anno, il Palio dei Rioni, che a partire da venerdì prossimo e sino al 1 settembre, prevede manifestazioni sportive di ogni genere, gare di bocce, partite di basket, ciclismo, pallavolo, di calcio, di nuoto, corse podistiche e tradizionali come il tiro alla fune e la corsa coi sacchi, in tutte le località cittadine.

Altro motivo di attenzione e richiamo è la stagione del Cinema all'aperto che prenderà il via giovedì prossimo presso i giardini pubblici del lungo lago e che vedrà la programmazione di pellicole con il meglio del cinema italiano.

«Vogliamo far capire a tutti che ad Omegna si vive bene - dice ancora il presidente della Pro Loco, Marco Ubbiali - ecco perchè quest'anno, a luglio, molti spettacoli serviranno anche a valorizzare il centro città e soprattuto il lago». Proprio così, alcuni spettacoli del ciclo «Musica e Lago», a cominciare da sabato prossimo, si svolgeranno su un palco galleggiante realizzato nello specchio d'acqua antistante piazza Salera. L'orchestra «I Tropicana» sabato 5 luglio aprirà la stagione concertistica con musiche degli anni Sessanta e Settanta e Latino-Americana.

Con tutta una serie di manifestazioni Omegna cerca un rilancio o meglio l'affermazione anche in campo turistico Fra le tante iniziative c'è anche il Solstizio d'Estate che ha portato in città gruppi folk e rock

Arriva il Forum Museo

Il centro nell'ex area Pietra

OMEGNA. Città aperta, nel senso più letterale del termine. Non è solo un problemi di vetrine e di negozi che invece di chiudere alle 19.30 chiudono, per una sera alla settimana, alle 23. «Città aperta perchè Omegna è proiettata nel futuro - dice l'assessore al commercio Rino Burba - il nostro obiettivo, se vogliamo possiamo dire che è la nostra scommessa per il domani, è quello di coniugare turismo ed industria del casalingo. Un'equazione senz'altro risolvibile considerato che ad Omegna si sta creando una sinergia che vede lavorare fianco a fianco industriali, commercianti ed associazioni di volontariato» per il rilancio della città.

Un ruolo fondamentale lo assumerà il nascente Forum-Museo, una struttura destinata ad ospitare il museo casalingo e dell'artigianato locale, che una palestra, un auditorium per convegni e studi sia specializzati che per gli studenti delle scuole cusiane. Il Forum, che verrà inaugurato nel Settembre del 1998, sta nascendo all'interno dell'ex-area Pietra progetto dello studio di architettura dei fratelli Mendini e sarà gestito da una Fondazione presieduta dall'architetto Donato Moroni. La sua realizzazione, una volta completato verrà a costare oltre sette miliardi, è stata resa possibile da un contributo di cinque miliardi a carico della Comunità Europea. «Riteniamo di avere le carte in regola per scommettere sul futuro turistico di Omegna - dice Burba - c'è un clima costruttivo che coinvolge sia l'amministrazione comunale che gli operatori turistici ed economici. Non nascondo che ci sono anche delle difficoltà; il numero degli esercizi commerciali è rimasto identico nell'ultimo anno, i posti letto ad Omegna sono limitati anche se nel nuovo Piano Regolatore sono state inserite nuove strutture di tipo turistico-ricettivo ed i nostri sforzi sono tesi ad incentivare investimenti proprio in questo settore». Un ruolo decisivo nello sviluppo turistico-commerciale di Omegna lo sta svolgendo la «Oeso», ovvero gli Operatori Economici per lo Sviluppo di Omegna. Si muovono con discrezione, ma stanno svolgendo una funzione importante in un momento delicato per la città. Non solo il progetto «Omegna Città Aperta» lo si deve a loro, ma anche molte iniziative a carattere umanitario.

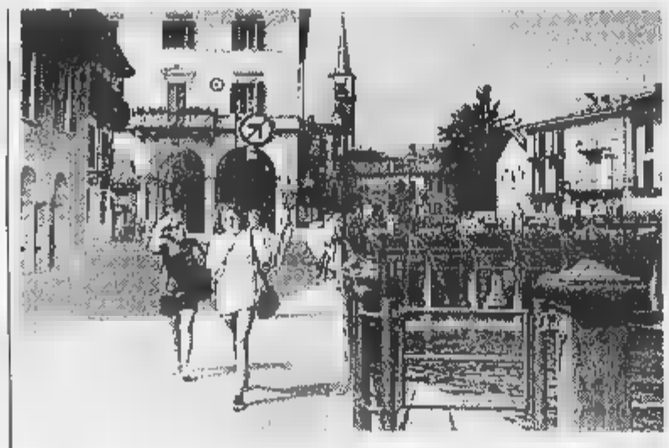

Omegna vuol sviluppare il turismo coniugandolo con l'industria del casalingo

Gigantografie per mostre e stands
(stampa plotter)
FRANZA FOTOGRAFO
OMEGNA - Via Alberganti, - Via Carrobio, 18 TEL.0323/61774

service MZ
Fabio Marzorati
INTERNET POINT
Presso Videoteca Trisconi
OMEGNA (VB) - Via t,
Tel. (0323)
Creazione e rapida produzione di:
- Biglietti da visita
- Carte e buste intestate
- Etichette adesive
- Locandine

QUANTITATIVI MINIMI
Partecipazioni di Nozze
Timbri espresso (anche in giornata)

HOBO
TUTE - FELPE - T-SHIRT - ABBIGLIAMENTO PALESTRA
STAMPE SU TESSUTO PERSONALIZZATE
OMEGNA - Via Mazzini, 46 - Tel. (0323) 64.27.41

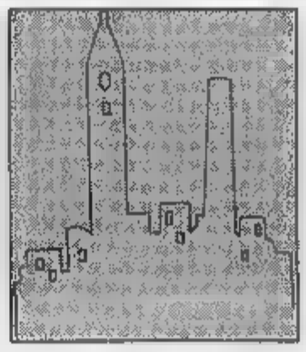
Vecchia Omegna
di Cagnoli
bar - birreria
con cucina
Piazza Salera, 6/6a - Tel. 0323/64.16.83 - OMEGNA

CROCE BIANCA
HOTEL • RISTORANTE
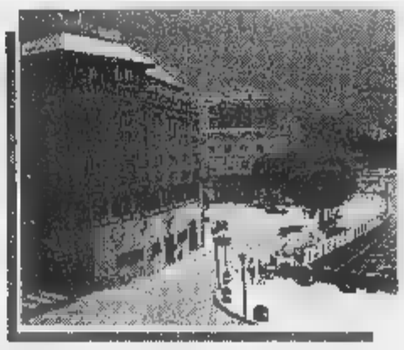
Direttore: Rossetti Dora
Chef di Cucina: Maulini Giovanni
Ricevimento Sala: Scopel Angelo
Salone ristorante per banchetti e cerimonie
Ristorante tipico all'attico con terrazza Vista Lago.
VIA MAZZINI, 2 - OMEGNA (VB) - TEL. (0323) 86.61.06 - FAX (0323) 86.61.61

GELATERIA PASTORE
Via Mazzini, 55 - Tel. 0323/62.228
OMEGNA
Specialità:
Cassata alla Siciliana
Mandorlato Pezzo duro creaz.Pastore
Torta Gelato
Gelati da Passeggio:
Pastorello
Cuoricino

PROFUMERIA Liza
di Blengino Elisabetta
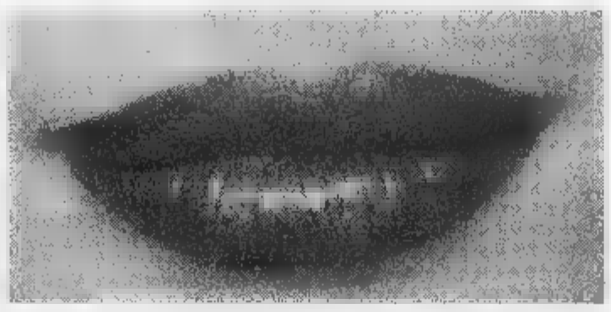
Piazza Beltrami, 13 - Omegna (VB)
Tel. 0323/61.663
CLARINS PARIS
ARVAL
LANCASTER
Davidoff

Reginette
Pasticceria Zanardi
via Mazzini, 42
Tel. 0323-61.289
Omegna
Il Pasticcere Claudio Bellucci Vi propone Reginette ed Amaretti di San Vito con spedizioni in tutto il mondo, torte personalizzate e confezioni regalo.

Hockey, Novara può tornare campione d'Italia battendo stasera il Salerno

Appuntamento con lo scudetto

Ingresso gratuito al palasport per i tifosi

NOVARA. Solo il Salerno separa l'Hockey Novara «Cristina» dallo scudetto, quel 27° lasciato malamente l'anno sulla pista dello scomparso Roller Monza. La cavalcata trionfale degli azzurri sta per concluder- al palasport. Un palasport che si si augura gremito ai bei tempi, anche perchè la società, in via tutto eccezionale, ha stabilito di offrire l'ingresso gratuito alla tifoseria.

Per mettere le mani sul titolo italiano c'è solo da completare l'opera, con l'ultima vittoria delle tante che il Novara ha fin qui inanellato. La sconfitta di Vercelli, come doveva essere, già dimenticata. incidente di percorso, da cancellare stasera con il trionfo più grande.

Ma dalla stessa sconfitta di martedì oltre Sesia - la prima stagionale, Euroleague escluso - bisogna trarre indicazioni preziose. Nel che i cali concentrazione possono giocare brutti scherzi. E dunque, anche contro questo Salerno rabberciato più che mai, è necessaria la massima concentrazione.

I campani hanno già avuto modo di dare fastidio agli azzurri nell'andata dell'Euroclub, costringendoli al pareggio. Un punto che alla resa dei conti fu decisivo per l'estromissione dalla final four. Ma quello un altro Salerno, caricatissimo al gran completo.

Stasera, invece, dovrà fare a meno di Polverini, squalificato per due turni, del portiere Ventra, infortunato, di Karam Fiorentino che avrebbero già firmato per altre squadre e so- stati messi fuori dalla società.

In casa novarese, invece, problemi non ce ne sono. Capitan Bernardini è recuperato, Orlandi pure. Alessandro e Alberto Michielon, anche Dario Rigo e Parasuco, sono pronti festeggiare il loro secondo scudetto consecutivo (l'anno scorso col Roller Monza, ndr).

A Vercelli si tifa Salerno per acciuffare uno scudetto che avrebbe dell'incredibile. I giallaverdi ospitano Breganze e i due punti sembrano assicurati. Per essere tranquillo, il Novara deve solo battere i campani (arbitra Fanesi). In caso di un ricongiungimento in vetta - difficile, ma la casistica lo prevede - spareggio in campo neutro sabato prossimo.

Insomma, la logica ha già assegnato lo scudetto '97. E il Novara non può sbagliare questo rigore a porta vuota.

Marco Piatti

Ale Alberto Michielon pronti a festeggiare il secondo scudetto consecutivo

SPORT FLASH

Podismo

Tappa cusiana la Gamba d'oro

Torna domani una della più suggestive corse della Gamba d'oro, la «Omegna, boschi e lago», organizzata dall'Atletica Omegna Cusio con la collaborazione di Pro Loco e Comune di Omegna. Il percorso è di 12,5 chilometri, con minigiro di 3,5. La partenza alle dal lungolago di Omegna. [s. bott.]

sano

Domani Dagnente corsa per juniores

Si disputerà domani a Dagnente di Arona la dodicesima edizione del Tofeo Boroni riservato agli juniores. Con partenza alle 9, i concorrenti percorreranno più volte un circuito attraverso Montrigiasco, Oleggio, Paruzzaro, Invorio e Ghevio per totali 105 chilometri. Organizza l'Associazione ciclistica Arona con la Felice Cavallotti Dagnente. [s. bott.]

Novara riceve Sanremo Liverziani ok negli Usa

S'inizia col Sanremo il girone di ritorno del Baseball Novara in serie A2. Per sperare di salvarsi, gli azzurri dovranno far fruttare al meglio queste ultime dieci partite. gli incontri in programma al «Provini», alle 15,30 e 21. Intanto Claudio Liverziani continua a far parlare di sè in America. Il novarese sta battendo a quota 280 e ha già realizzato il suo secondo fuoricampo. [m. p.]

Tennis, oggi al Piazzano di Novara la finale del Master

Duello italo-argentino per il satellite «Italy 3»

Il doppio è stato dominato dalla coppia nipponica **Takao Suzuki e Ivan Buki**

NOVARA. Ancora sorprese e gioco ad altissimo livello ieri pomeriggio sui campi del Tc Piazzano. In via Patti in corso il torneo satellite «Italy 3», la competizione che ha richiamato tennisti da tutto il mondo, solo per il montepremi, ma soprattutto per la possibilità di guadagnare molti punti nella classifica mondiale Atp.

La competizione è entrata nel vivo con le semifinali, disputate sotto il «pallone» a causa del maltempo. In finale sono arrivati Miguel Pastura ed Elia Grossi, quest'ultimo vincitore dell'edizione '96 torneo. Pastura, argentino, si è imposto per 6/4 e 6/2 sul giapponese Takao Suzuki.

Pastura è il numero al mondo, ha 24 anni ed è reduce da brillanti prestazioni, che lo hanno messo in evidenza in tornei di grande prestigio, come il «Roland Garos».

Il suo avversario, a partire dalle di oggi, sarà il fiorentino Elia Grossi, numero 487 della classifica Atp, che ieri in semifinale ha battuto Stefano Cobolli. La differenza di ranking non dovrebbe, sulla carta, prevedere altro che la vittoria dell'argentino. Ma quest'anno anche Grossi (che nel '95 era salito alle cronache sportive battendo Andrea Gaudenzi, allora numero al mondo) è in ottima forma. «Se si gioca al chiuso - ha detto al termine della partita - credo di poter dare battaglia a Pastura. In ogni caso voglio fare bella figura a Novara».

La finale di doppio vedrà in campo i giapponesi Takao Suzuki e Ivan Buki, contro i vincitori del match tra Palmeiro-Pastura e Gatto-Grossi.

Come detto, più che dal montepremi finale (il vincitore si aggiudica circa un milione di lire) i tennisti sono allettati dalla possibilità di conquistare punti: il vincitore del singolo si aggiudica punti. Nel la vittoria andasse a Pastura, entrerebbe nel «Gotha» dei primi duecento al mondo. [c. m.]

Boxe, torna Imparato

VIGEVANO. Sette dopo il tragico match Avenza di Carrara, quando il suo avversario Fabrizio De Chiara morì in seguito a una gravissima lesione al cervello riportata nel combattimento, Vincenzo Imparato torna sul ring per difendere il suo titolo italiano dei pesi medi. E il pugile vigevanese affronterà per la prima volta una sfida importante nella sua città, questa sera al palasport Basletta di via Carducci. Spera che il calore del pubblico, dei suoi concittadini, lo aiuti a scacciare i fanta- quella di novembre, seguito alla quale aveva anche meditato di abbandonare la boxe. Imparato ha attraversato momenti difficili, ora finalmente è stato possibile organizzare il match: l'avversario è Santo Colombo, 32 anni, guardia destra, di origine palermitana. Nella sua carriera tra i professionisti ha sostenuto 30 combattimenti, particolare nella categoria dei superwelter, vincendone 20, perdendone 9 pareggiandone uno.

Imparato spera che una vittoria rappresenti per lui un trampolino di lancio. Di quanto è accaduto Carrara non vuol più parlare, ma poi aggiunge che dedicherà l'eventuale vittoria proprio a Fabrizio De Chiara, la cui madre forse sarà presente. In prevendita sono già stati venduti più di 300 biglietti. [c. br.]

ARRIVANO GLI INCENTIVI SUL LAVORO.

Trade
da L. 27.050.000 iva esclusa
Nuovo motore da 3.0 litri Turbo Intercooler.
Portata fino a 18 Quintali.

Eco-T
da L. 32.850.000 iva esclusa
Nuovi motori Turbo Intercooler da 3.0 a 6.0 litri.
Massa complessiva da 35 a 150 Quintali.

Vanette Cargo
da L. 22.029.000 iva esclusa
2.3 litri Ecodiesel. Portata 10 Quintali.
Volume di Carico 5 m³

GARANTISCE NISSAN.

Ecco il momento di prendersi un robusto veicolo commerciale o industriale a condizioni irripetibili. Fino a **25 milioni a in zero in 24 mesi*** con Nissan Finanziaria e uno sconto che dà il **valore al vostro usato.**

E naturalmente la qualità costruttiva Nissan con **l'esclusiva garanzia fino a anni o 100.000 km**, per lavorare in piena tranquillità. Mettetevi subito all'opera: è un'opportunità unica per passare a un veicolo da lavoro Nissan.

Togna auto
CASALE CORTE CERRO
Via Novara 1/18
Telef. 0323/848.227

SAT S.r.l.
BRIGA NOVARESE
Via Borgomanero 113
Tel. 0322/956566 - 913910

AUTOCAR
NOVARA
Via Mattei 54 (S.S. per Vercelli)
Tel. 0321/450.450

NISSAN

*Tasso 1,95%, spese di L. 250.000, offerta valida fino al 31 luglio 1997

L'acqua Sant'Anna di Vinadio ha proprietà disintossicanti.

Bella scoperta.

Sei d'accordo se stasera vi dico che le acque di Vinadio hanno qualcosa di speciale. Non a caso la cascata di Ischiator, incastonata fra rocce, larici ed abeti è meta preferita, fin dal medioevo, per tutti coloro che desiderano beneficiare delle proprietà terapeutiche di un'acqua pura, leggerissima. Ma se le qualità della fonte non sono una scoperta, la novità c'è lo stesso: sta nel fatto che da oggi non è più necessario salire a quota 1.500 per bere un'acqua di benessere, perché l'acqua di Vinadio l'abbiamo confezionata, l'abbiamo chiamata Sant'Anna – come il più alto santuario d'Europa – e l'abbiamo portata giù a portata di casa vostra. Vi invitiamo a sorseggiarla, se ancora non la conoscete. Sarà davvero una bella scoperta.

Acqua Sant'Anna di Vinadio.
Da oggi anche in bottiglia.

FIAT Celoria

30 anni di professionalità anche sull'auto d'occasione

Trasparenza e cortesia alla base del nostro mercato auto d'occasione

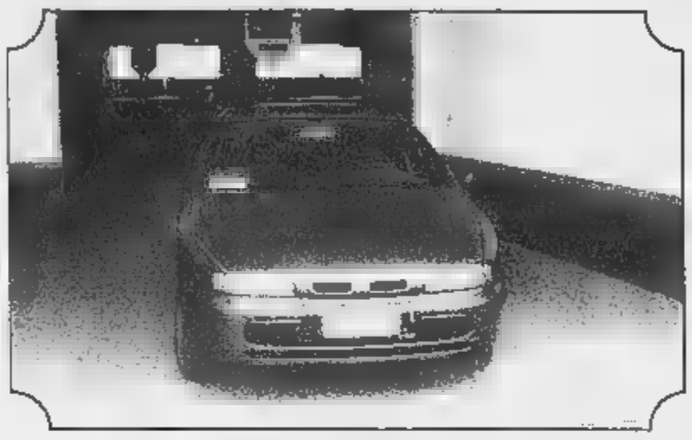

FIAT BRAVO/BRAVA AZIENDALI E KM. Ø

FIAT PUNTO CABRIO 1996 KM Ø

FIORINO PICK UP

Domenica 29 giugno il top dell'auto d'occasione con oltre 300 vetture selezionate

FIAT TEMPRA SW BENZINA ed ECODIESEL

PEUGEOT 306 1993

VOLKSWAGEN POLO CL 93 TETTO APR.

VEICOLI COMMERCIALI ASSORTITI PER MARCA E MODELLI

* Vetture aziendali e km Ø
* Vetture usate ricondizionate con garanzia
* vetture usate a partire da £. 4.000.000

RENAULT 4

FIAT PANDA (anche 4x4)

FIORINO FURGONE 1992/93/95

!!! FORMULE FINANZIARIE A TASSO ZERO SINO A 24 MESI
TASSI AGEVOLATI 3% - 6% PER DURATE SUPERIORI

FIAT Celoria

TANGENZIALE SUD 61 (ANGOLO VIA TRINO)
TEL. 0161 392201 - FAX 0161 392205

LA STAMPA

VERCELLI
E VALSESIA

Vercelli, emesso l'ordine di custodia cautelare. Stamane i funerali di Cavalli

Il gip: Ossola resti in carcere

L'uomo è accusato di omicidio volontario

VERCELLI. Giorgio Ossola, l'uomo che tre giorni fa ha ucciso un amico e collega con cinque colpi di Magnum, resta in cella. Ieri il gip Luigi Riganti ha convalidato il fermo di martedì notte e, accogliendo le richieste del pm Marco Grandolfo, ha emesso l'ordinanza di custodia cautelare in carcere. L'accusa è omicidio volontario.

Così il primo round giudiziario sull'omicidio di Antonio Cavalli è andato all'accusa. «Mi aspettavo una decisione simile - commenta il difensore Massimo Mussato - anche se a mio parere c'erano gli estremi per concedere all'Ossola gli arresti domiciliari».

Il pm Grandolfo - che ha assistito solo in parte all'udienza perchè impegnato in Tribunale di sorveglianza - ha chiesto la custodia cautelare motivandola con i gravissimi indizi sulla colpevolezza di Giorgio Ossola, il pericolo di fuga e l'inquinamento delle prove e la pericolosità sociale dell'uomo (spiegata il possesso della Magnum 357).

L'avvocato Mussato si dice solo in minima parte d'accordo con il quadro tratteggiato dal sostituto procuratore. «Mi rendo conto - spiega - che si possa parlare di gravi indizi sulla colpevolezza, anche se il mio assistito ha ancora una volta ribadito che il primo colpo è partito per sbaglio e che non ricorda nulla degli attimi susseguenti».

Poi smonta, dal suo punto di vista, le altre tre tesi dell'accusa: «L'Ossola è venuto in studio dicendomi di dare l'allarme: se avesse voluto fuggire in due ore sarebbe stato fuori Italia, invece è come se si fosse costituito. E non mi pare che ci siano prove sulla sparatoria nella soffitta da poter inquinare. Infine, non concesso che il movente sia il rapporto economico tra i due, l'omicidio è un episodio irripetibile per cui non vedo quale sia la pericolosità sociale del mio assistito». A fronte di tutto l'avvocato ha chiesto al gip la concessione degli arresti domiciliari, ma il dottor Riganti è stato di diverso parere.

Sul fronte dell'inchiesta ieri nessuna novità. Il medico legale Paolo Bertone ha confermato che la vittima è stata raggiunta da cinque proiettili, quattro al torace e l'altro alla gamba. La relazione sull'autopsia sarà depositata entro giorni. A esame fatto, è stato concesso il nulla osta per i funerali che saranno oggi alle 9,15 nella chiesa del Sacro Cuore al Belvedere.

I carabinieri impegnati nello studio dei numerosi documenti (agende, cambiali, rendiconti bancari) sequestrati nelle abitazioni dei due. Tra l'altro, ieri durante l'udienza Giorgio Ossola ha offerto la propria collaborazione a Silvia Cavalli per ricostruire la situazione patrimoniale del padre, anche e soprattutto nei molti aspetti che la ragazza conosce.

Rimane da chiarire il movente. I conoscenti parlano di due persone molto amiche e affiatate, esperti nel settore della compravendita di auto usate e altri interessi comuni. L'Ossola ha ammesso di avere un debito nei confronti del Cavalli. Escludendo la tesi della disgrazia, che non convince gli inquirenti, bisogna però stabilire cifre alla e è motivo sufficiente per sparare cinque colpi di calibro 38.

Franco

Giorgio Ossola (qui sopra) è accusato di aver **Cavalli** con cinque colpi di Magnum 357. Lui si difende spiegando che si è di una disgrazia accaduta mentre nella soffitta di Giovine Italia stava facendo vedere all'amico l'arma regolarmente denunciata (Foto GIUPPI)

DA NON PERDERE

Sorriso

Stasera cena-vip al «Giardinetto»

Gran giorno all'insegna dei nostri due ultimi referendum. Oggi pomeriggio premiazione degli artisti di «Vota il quadro», stasera cena benefica del Sorriso. Alle 21 appuntamento «Carnevale sotto le stelle».

Borgosesia

Dopo 2 anni riapre il Centro Milanaccio

Il Centro Milanaccio, il complesso sportivo di viale Varallo, Martedì della settimana prossima riaprirà i battenti dopo due anni di interruzione della propria attività. Fossati A PAG. 39

Calcio

Oggi primo incontro tra Pro e Caligaris

Il ds Enzo Barbero e il tecnico Sergio Caligaris si trovano oggi per vedere se si sono i presupposti per il ritorno del mister sulla panchina della Pro A PAG.45

In nove città

Pagamento Ici Poste aperte fino alle 18

VERCELLI. Tempo di tasse e tempo di code per pagarle. Le Poste italiane però hanno deciso di venir incontro ai contribuenti, allungando, almeno per un giorno, il normale orario di apertura al pubblico degli sportelli.

Quindi dopo domani, lunedì 30 giugno, data ultima per il pagamento dell'acconto dell'Imposta comunale sugli immobili, il servizio sarà protratto (solamente per l'accettazione dei conti correnti) fino alle diciotto. Il prolungamento dell'orario sarà effettuato dalle agenzie postali di Vercelli tro, Biella centro, Borgosesia, Varallo, Gattinara, Vigliano, Cossato, Trino e Santhià.

Oltre che alle poste è possibile la quota Ici anche nell'esattoria vercellese della Banca popolare di Novara in via Balbo.

Sempre entro lunedì prossimo i contribuenti del capoluogo dovranno consegnare al secondo piano del Comune (Ufficio tasse) i moduli, debitamente imbustati, del 740. **[d. b.]**

Sono almeno cinquemila gli utenti che devono mettersi in regola. I consigli del direttore provinciale

Revisioni auto, riaperte le prenotazioni

La tassa va versata entro lunedì, Motorizzazione mobilitata

VERCELLI. Prenotazioni sbloccate (ma tardivamente) per le verifiche di revisione degli toveicoli leggeri con dieci anni di vita. I controlli, fermati dal Ministero dei Trasporti a fine maggio, sono nuovamente autorizzati ieri. in pratica ci saranno soltanto due giorni di tempo, lunedì e martedì, per prenotare i controlli. Poi si dovrà rivolgere alle officine autorizzate, però nel frattempo il veicolo da revisionare non potrà più circolare.

Sono stati ammessi alle prenotazioni le auto immatricolate nel 1986 e nel 1987, con il numero targa che termina con la cifra 4 e con il numero 6 e con il 6. I proprietari di questi veicoli dovranno recarsi lunedì 30 giugno nella sede Vercelli di corso Magenta e nei nuovi uffici di Massazza, lungo la strada Trossi, nel capannone della ditta Pegasus. Gli sportelli saranno aperti dalle 8,30 alle 12,30 e dalle 14,30 alle 17. Agli utenti verrà consegnato un bollettino di conto corrente per effettuare un versamento e un questionario da riempire, oltre al tagliando la prenotazione del controllo.

Un'operazione lunghissima, gli automobilisti interessati dovrebbero essere ancora tantissimi. Si pensi che quegli anni le media immatricolazioni nella vecchia provincia di Vercelli (che comprendeva anche il Biellese) si aggirano sulle 15 mila unità all'anno. Pur considerando che molti proprietari avranno approfittato delle agevolazioni statali per cambiare l'auto, che altri si saranno trasferiti e avranno già demolito la vettura, lunedì e Vercelli e a Massazza confluiranno 4 o 5 mila automobilisti.

Gli uffici della Motorizzazione (nella foto la nuova sede biellese a Massazza) lunedì saranno aperti tutto il giorno per ricevere le prenotazioni per le revisioni decennali delle con targa finale 4/5/6

Il problema non è sfuggito alla alla direzione provinciale che ha previsto ulteriore giorno per le prenotazioni, martedì 1° luglio, ma soltanto presso gli uffici di Vercelli e per chi avrà già affettuato il versamento alla posta. Chi non riuscisse a utilizzare le due occasioni potrà ancora mettersi in regola ricorrendo alle officine autorizzate Celoria di Santhià e Rea di Crescentino, ma nel frattempo non potrà circolare col veicolo da revisionare.

Spiega il direttore della Motorizzazione di Vercelli Attilio Rabbone: «Il mio consiglio è preoccuparsi lunedì di fare subito il versamento in posta di 30 mila lire, sull'apposito bollettino prestampato, in distribuzione presso i nostri uffici. Attenzione: è l'unico modulo che possiamo accettare perchè compatibile col sistema meccanografico. Fatto questo si deve ritornare nei nostri uffici per completare l'iter burocratico. E chi non riuscisse a prenotarsi lunedì, eccezionalmente potrà utilizzare la giornata martedì. Importante: possibilmente lunedì i biellesi si servano della sede di Massazza e sappiano che se prenotano le veriche e Vercelli poi dovranno effettuare nella stessa città tutti i controlli tecnici». Nei mesi di luglio e agosto per la provincia laniera funzioneranno solo gli sportelli di Masazza. **[m. al.]**

Premiati Vercelli ventiquattro atleti che si sono distinti nel '96

La notte degli Oscar del Panathlon

A Randazzo e Cortesi i due riconoscimenti «in»

VERCELLI. E venne la «notte degli Oscar» lo sport vercellese: un trionfo. Un presidente Aldo Venè in splendida forma ha «accompagnato» la consegna dei premi Panathlon '96: «E' la festa della gioventù che si ripete e rinnova ogni stagione - ha sottolinea Venè nel suo, peraltro riuscitissimo, intervento -. Lo sport dev'essere interpretato come divertimento, specialmente nei primi anni d'attività. I ragazzi che questa so stati premiati rappresentano, idealmente, i tedofori d'una staffetta sportiva iniziata sin dal secolo scorso e che assieme agli eroi campi battaglia e ai protagonisti della cultura, hanno contribuito a rendere grande il nome di Vercelli». Immancabile un accenno alla Pro: «La madre di tutte le società sportive è una speranza: «che scuola e sport trovino finalmente giusta collaborazione». Applausi. Quindi la cerimonia di premiazione: il riconoscimento per il miglior atleta dilettante (e non poteva altrimenti) a Maurizio Randazzo, medaglia d'oro nella spada e squadre alle Olimpiadi di Atlanta.

Il premio under 18 è stato assegnato a Isabella Cortesi, spadista della Pro Vercelli vincitrice, tra gli altri titoli, d'un campionato italiano Cadette; ventidue ragazzi, in rappresentanza di diverse discipline sportive, premiati tra gli under 16. A tutti è stato consegnato un «decalogo» con i diritti dei giovani allo sport stilato ad Avignone dal Panathlon International. **[p. m. f.]**

Il gruppo dei premiati con gli Oscar del Panathlon, consueta festa dello sport organizzata a Vercelli (FOTO GIUPPI)

Scegli la montatura che preferisci, comprese nel prezzo

L'OTTICA
ANNA SARTTONE

A Costo Zero

ti fornisce le lenti per la tua vista
(sf fino 4 diottrie - cil. fino a 2 diottrie)

Per tutte le lenti speciali sconto 50%

TRINO (VC) - Corso Italia 53 - Tel. (0161)

MONTATURA + LENTI A COSTO ZERO = IL TUO NUOVO OCCHIALE DA VISTA

Premi e supertombola all'insegna del referendum. Riflettori sugli artisti di Vota il quadro

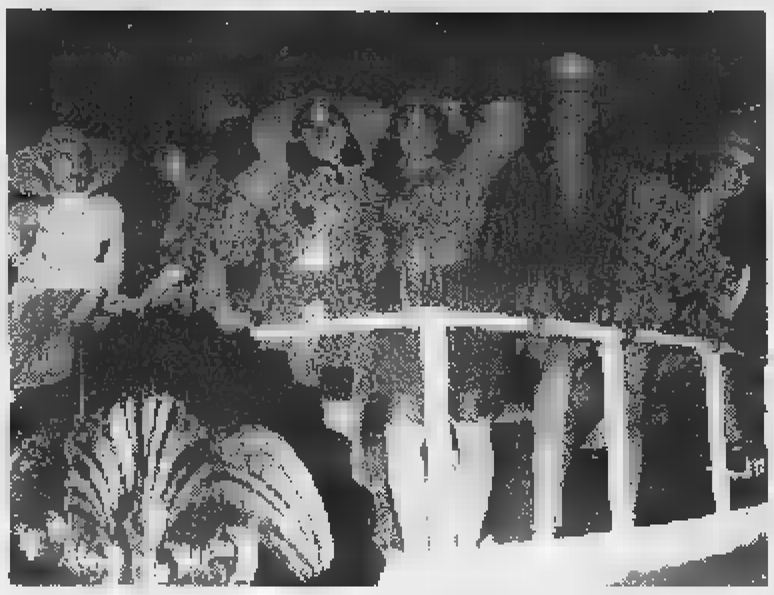

Stasera appuntamento con il «Carnevale d'estate» (a sin.) e la cena vip [redacted] Sorriso. Il galà [redacted] premiazione, (lo [redacted] anno fra gli ospiti ci fu Gianni Togni) invece è stato rinviato a settembre. Sotto una bella immagine di [redacted] Catricalà [GREPPI]

«Sorriso» [redacted]

Stasera la cena benefica al «Giardinetto»

VERCELLI. Voi con la cena-vip del «Sorriso», [redacted] il Carnevale d'estate e la premiazione degli artisti per il referendum «Vota il quadro». Ci siamo: è arrivato il gran giorno delle feste. Questa sera l'appuntamento in città è doppio: si parte alle 21 con «Vercelli sotto le stelle», la kermesse organizzata dal Comitato manifestazioni, poi alle 22,15 l'attenzione [redacted] sposta al «Giardinetto», dove si terrà la cena benefica del Sorriso.

Ma andiamo [redacted] ordine [redacted] partiamo dal pomeriggio. Riflettori puntati sui pittori del cuore, premiati da quasi seicento tagliandi nell'arco di pochi giorni. Un successo che vale la pena [redacted] sottolineare e che soprattutto ha permesso di centrare un obiettivo importante: far conoscere il mondo degli artisti vercellesi chiedendo un giudizio ai lettori sulle «opere» esposte lungo viale Garibaldi. L'appuntamento è fissato, alle 17,30, alla Famija Varsleisa, che ha organizzato il concorso con «La Stampa» e la Confesercenti: consegneremo dieci targhe ai più votati, mentre l'Associazione, presieduta da Pierluigi Bruni, premierà gli artisti che si [redacted] classificati dall'undicesimo al 20° posto.

La serata si aprirà con «Vercelli sotto le stelle», dove sfileranno i carri del Comitato manifestazioni, Barbon, rione Ciaferu, Billiemme, Brut Fond, Cappuccini, Cervetto, Isola, Porta Torino, Ceccomunquemusica, Lea dal Fupon e Famija Custansaneisa, Circolo ricreativo Caresanablot, Concordia, Nuova Vercelli, Circolo Folkloristico di Asigliano [redacted] Porta Milano.

La festa [redacted] inizia alle 21, con partenza da piazza Pajetta per poi proseguire su viale Garibaldi. Suoneranno le orchestre di Ennio Chenni e i Sagittarius [redacted] si assegnerà il premio della Lotteria abbinata alla manifestazione. La serata si conclude con la cena benefica [redacted] Sorriso, dedicata ad un bimbo vercellese. Radio City, La Stampa, l'Ascom [redacted] L'Arciere annunceranno le nomination per i 12 «vincitori» del referendum intitolato [redacted] Giulia Catricalà. Premettiamo che [redacted] ci sarà alcuna premiazione [redacted] gran galà è rinviato al 19 settembre), ma i più votati sono stati naturalmente invitati alla [redacted]. [redacted] assegnato solo il trofeo intitolato a Giulia, che la vincitrice dello scorso anno Isabella Oliverio consegnerà alla donna più votata, [redacted] contare quelle sul podio. Si [redacted] avanti con la supertombola: fra i premi in palio [redacted] soggiorno offerto dal Portofino's center in un'elegante beauty-farm di Collevecchio [redacted] un viaggio, offerto dalla Casiraghi di Borgosesia, [redacted] Baviera, alla scoperta dei mercatini.

Giancarla Moreo

Allarme Anva

[redacted]

VERCELLI. Gli ambulanti con[redacted] i venditori abusivi. L'allarme è stato lanciato durante l'ultimo incontro Anva, l'associazione che riunisce i [redacted]cianti su aree pubbliche: nel mirino gli extracomunitari non in regola con i permessi e il fisco, che continuano a vendere i loro prodotti.

I responsabili dei principali mercati di provincia non hanno dubbi: «Attenzione, se fino [redacted] poco tempo fa il fenomeno sembrava in fase di regresso, ora si [redacted] verificando un ritorno massiccio [redacted] venditori ambulanti extracomunitari». Intanto l'associazione [redacted] categoria si sta muovendo: «Non sottovalutiamo le denunce raccolte e abbia[redacted] richiesto immediatamente al prefetto e al questore il servizio di controllo».

Concetto Cortesi, presidente dell'Anva, sottolinea: «Da un po' di tempo continuiamo [redacted] ricevere lamentele dei nostri associati, [redacted] tratta di proteste che riguardano la presenza degli "abusivi" nelle vicinanze dei mercati». Abusivi, che sempre secondo Cortesi, arriverebbero soprattutto da [redacted] del sud [redacted] asiatico.

Il presidente Anva conclude battagliero: «Quello che non possiamo più tollerare è che ci siano atteggiamenti [redacted] disprezzo della legge e sacche di evasione, [redacted] contributiva sia fiscale, il cui danno viene sopportato dai nostri ambulanti [redacted] dalla collettività». [g. mo.]

DA NON PERDERE

Rassegna

[redacted] «Amici» dell'abbazia inaugurano una [redacted]

Alle 17 di oggi verrà inaugurata a [redacted] degli «Amici», nel chiostro dell'abbazia di San Nazzaro, la mostra «La Blandratina, un antico tracciato di strade nei territori dei conti di Biandrate». Per l'occasione Maurizio Cassetti terrà una conferenza sul tema della mostra.

Manifestazioni

Prosegue questa sera [redacted] «Festival Folk»

Il «Festival internazionale del Folklore» in provincia con il Gruppo «Città [redacted] Borgosesia», «Die Walser in Land» di Alagna ed altri dalla Sicilia e dal resto d'Europa (esibizioni valsesiane, degli spagnoli «Grup de Ball de Torrent», di «Folk Valdemone» di Militello [redacted] dei francesi «Tatry»). Per tutta la giornata di oggi (ore 11, 17 [redacted] 21,30) si prevedono spettacoli nelle piazze e lungo le vie di Borgosesia. Domani la manifestazione si concluderà a Campertogno e ad Alagna.

Coscritti

Raduno di quelli [redacted] '37 Domani festa a Vercelli

I festeggiamenti dei sessant'anni da parte dei coscritti del '37 sono previsti per domani. Ritrovo a Vercelli alle 10,30 nella chiesa dell'Aravecchia per la messa. Alle 12 foto ricordo sul piazzale [redacted] alle 13 pranzo al ristorante Paladini. Per le 16, elezione di «Lady '37». Per le ultime prenotazioni si pos[redacted] chiamare i numeri (0161) 255.150, 501.181, 259.077, 217.080 e 210.373. [g. bar.]

Rosso incontra le associazioni e gli enti

Turismo [redacted]

VERCELLI. Turismo e Università saranno al centro di un incontro al quale Roberto Rosso ha invitato le associazioni di categoria e culturali cittadine. Un summit, quello in programma stamattina nella sede di Forza Italia, che trae origine da due scadenze importanti: la prossima «nascita» delle Aziende turistiche locali, che l'8 agosto prenderanno [redacted] posto delle Apt, e il caso Università.

«Sulle Atl - spiega [redacted] parlamentare - [redacted] rischia una guerra tra i poveri. La Valsesia, zona di solida tradizione turistica, rivendica la sede dell'Atl, ma Vercelli non può permettersi di rinunciarvi».

Comune e Provincia hanno presentato un programma che delinea il capoluogo come secondo polo piemontese per il turismo culturale, collegato anche alla Facoltà di Lettere. La Regione dal canto [redacted] finora ha speso a Vercelli più che in tutti gli altri centri, ma il centro del turismo provinciale potrebbe andare in Valsesia.

«C'è la possibilità di cambiare la legge turistica regionale - continua Rosso - assegnando un Atl a Vercelli, magari consorziata [redacted] Casale, e una alla Valsesia. Ho presentato questa mia proposta a Bagnasco e Valeri, ma [redacted] ho ancora ricevuto risposte. Adesso non c'è più tempo da perdere».

L'Università è l'altra emergenza. Il progetto del coordinatore piemontese di Forza Italia è quello [redacted] creare una taskforce con i parlamentari, gli enti [redacted] le associazioni [redacted] categoria di Vercelli, Novara ed Alessandria. Al gruppo dovrà [redacted] affidato [redacted] compito [redacted] difendere l'autonomia dell'Ateneo Tripolare contro l'ipotesi di facoltà a rete ventilata dall'Osservatorio ministeriale.

«Nel '95 - conclude Roberto Rosso - la commissione cultura, su istanza mia e del collega leghista Emilio Zenone, ha individuato le quattro nuove Università italiane. Adesso si parla solo più di decentramento. Un'ipotesi rischiosa contro cui bisogna che si mobiliti tutta la città». [r. v.]

Per un cellulare

[redacted]

VERCELLI. Guai giudiziari per quattro giovani vercellesi: la «Mobile» li ha denunciati per una serie di reati che vanno dal furto aggravato alla ricettazione ed alla violenza privata.

I fatti principali, che si sono conclusi con le quattro denunce, sarebbero avvenuti l'altra sera [redacted] piazza Mazzini: il rapporto è stato inviato alla procura della pretura. Indagato per furto risulta Giuseppe Finotello, 18 anni compiuti da poco: secondo gli accertamenti della polizia avrebbe rubato un telefonino cellulare al vercellese G. N., di 33 anni, per venderlo a Diego Penolazzi, 18 anni, il quale a sua volta l'avrebbe ceduto al coetaneo Alan Castronovo, che [redacted] Penolazzi è indagato per ricettazione.

Il quarto indagato, con l'accusa di violenza privata, [redacted] Salvatore Randazzo, 26 anni, che avrebbe minacciato il derubato G. N. per costringerlo a [redacted] denunciare il furto subito. Al termi[redacted] degli accertamenti la polizia ha restituito il cellulare al proprietario. [w. ca.]

Lavora anche nel cantiere Enel a Leri

[redacted] integrazione al «Gruppo [redacted]

LERI. Lavorano [redacted] Leri, per costruire la nuova centrale termoelettrica dell'Enel, ma hanno l'occhio rivolto a Milano, a Mantova e a Roma. E' da qui infatti che i 32 operai della «Cimimontubi spa» di Vimodrone, [redacted] i [redacted] della «Belleli spa» [redacted] Mantova, impegnate entrambe nel cantiere vercellese, aspettano [redacted] quale sarà il destino delle rispettive aziende e, soprattutto, quello dell'intero «Gruppo Belleli» da cui dipendono complessivamente circa 4 mila persone ed all'interno del quale le due imprese operano insieme con un'altra decina.

Scioperi [redacted] manifestazioni di protesta si erano avute nei giorni scorsi sia a Leri, dove si sollecitava il pagamento degli stipendi arretrati; sia a Milano e Mantova, per sostenere l'operazione di salvataggio lanciata da [redacted] pool di banche per finanziare il processo di ristrutturazione della holding lombarda.

La novità più interessante [redacted] arrivata proprio da Roma: mercoledì scorso, al termine [redacted] una riunione congiunta al ministero del Lavoro [redacted] della previdenza sociale, è stato firmato un protocollo d'intesa in base al quale scatteranno [redacted] di cassa integrazione speciale [redacted] partire dal prossimo 1° luglio a favore complessivamente di 1100 dipendenti; per altri 600 il «Gruppo Belleli» potrà ricorrere alla «mobilità lunga» mentre, per affrontare eventuali altre eccedenze che dovessero verificarsi, la holding «dovrà attivare - si legge nel protocollo d'intesa - strumenti alternativi quali iniziative di riqualificazione del personale, il mancato rimpiazzo [redacted] turn-over [redacted] l'incentivazione dell'esodo volontario».

Un altro motivo [redacted] ottimismo per i lavoratori impegnati a Le[redacted] proviene dalla decisione di «rientrare», appoggiando finanziariamente l'operazione [redacted] salvataggio della «Belleli», presa martedì scorso dall'Istituto bancario San Paolo di Torino, il quale in un primo momento aveva fatto sapere di non essere assolutamente interessato [redacted] partecipare a questo tipo di operazione. [w. ca.]

Churrascaria ESMERALDA
RISTORANTE BRASILIANO
DEHORS ESTIVO
Oltre dieci portate di carne cucinate sapientemente con contorni vari.
A mezzogiorno cucina tradizionale con menù [redacted] prezzo fisso
[redacted] - BIELLA
Fraz. Ruta Graziano - Via per Donato, 38
Tel. 015 666487 - Cell. 0360 / 677140
luglio e agosto sempre aperti tranne il martedì

MANCIN CRISTIAN
IL RIGATTIERE
VENDITA ARREDI E ANTICHITÀ • PULIZIA SOFFITTE E CANTINE
ACQUISTO MOBILI E OGGETTI
SI ESEGUONO PICCOLI TRASLOCHI
VIGLIANO BIELLESE
Via Felice Trossi, 30 - Tel. 015 811978 e 0336 244373
VISITATECI NELLA NUOVA SEDE DI
SALUSSOLA - S.S. 243 n° 15 (Aperto anche la domenica)

MERCATONE DEL TESSUTO
Strada Trossi, 13/C - VERRONE - Tel. 015 [redacted]
Strada [redacted] Vercelli-Biella
E ORA 3x2 = - 33% su tutti gli scampoli
Fermatevi alla scritta
scampoli
ORARIO: 9-12 / 15-19 - CHIUSO LUNEDÌ MATTINA

LETTERE AL GIORNALE

[redacted] Grange segnali incongruenti»

Sulla strada delle Grange, proprio all'altezza della centrale, [redacted] circa 500 metri è disegnata una segnaletica orizzontale incongruente. Ad un certo punto chi viaggia verso Crescentino si trova sulla propria carreggiata alcune frecce indicatrici contrarie al senso di marcia.

Un errore marchiano, ma non gravissimo per chi conosce la strada. Mi domando come possa reagire invece un automobilista che percorra le Grange per la prima volta e magari di notte.

Penso che sia urgente porre rimedio ad una situazione che, in autunno e [redacted] le nebbie, diventerebbe pericolosissima.

Lettera firmata, Vercelli

[redacted] sosta in [redacted] Tribunale

Da ormai due mesi (più o meno) nella zona intorno al Tribunale ci sono cartelli che indicano il divieto di sosta temporaneo.

E' il [redacted] perchè sottrarre in pieno centro [redacted] così consistente [redacted] di parcheggi aggrava la crisi di un sistema che è già agonizzante. All'inizio [redacted] stato detto che era una misura di sicurezza per lo svolgimento del processo che è andato avanti, tra un rinvio e l'altro, e che oggi mi risulta fermo. Eppure i divieti a tempo rimangono, scadono e dopo qualche giorno vengono riproposti.

Mentre in alcune vie [redacted] cerca di guadagnare spazi (mi riferisco [redacted] via Zubiena e via Balbo) in altre [redacted] ne sottrae a tempo che pare indeterminato un numero pressochè identico, quindi il saldo è zero. Se non è il tentativo di «abituare» i vercellesi [redacted] parcheggiare solo saltuariamente in piazza del Tribunale in vista di un'eventuale chiusura al traffico, il Comune (visto che i divieti sono messi dai vigili urbani) dica fino [redacted] quanto ancora continuerà questa situazione indefinibile.

Lettera firmata, Vercelli

Le lettere, [redacted] lunghezza non superiore [redacted] righe dattiloscritte, devono sempre essere firmate e contenere un recapito telefonico [redacted] mittente. Gli scritti anonimi [redacted] cestinati.

NUMERI UTILI

AUTOAMBULANZE

Vercelli: (0161) 213.000 Croce Rossa; **Cigliano:** tel. (0161) 424.757; **Gattinara:** tel. (0163) 832.600; **Santhià:** tel. (0161) 92.91; **Trino:** tel. (0161) [redacted]; **Borgosesia:** telef. (0163) 25.333; **Crescentino:** [redacted]. (0161) 841.122; **Volontari Soccorso Grignasco:** tel. (0163) 418.617.

PRONTO SOCCORSO

Vercelli: [redacted]. Andrea telefono (0161) 593.333; ambulanze telefono (0161) 217.000; **Gattinara:** telefono (0163) 822.245; **Santhià:** telefono (0161) 929.211. [redacted] **sanitaria** 167-311.118 esclusivamente per i Comuni dell'Usl 11 da Arborio ad Ala[redacted].

GUARDIA MEDICA

[redacted]rcelli: telefono (0161) 255.050; **[redacted]rio:** telefono (0161) 86.384; **Borgosesia:** telefono (0163) 25.513; **Cigliano:** telefono (0161) 424.524; **Crescentino:** telefono (0161) 842.655; [redacted] telefono (0163) 835.411; [redacted] telefono (0161) 929.200; **Trino:** [redacted] (0161) 829.585.

FARMACIE [redacted]

A **Vercelli** oggi è di turno con apertura obbligatoria (dalle 9 alle 12,30 e dalle 15 alle 20 a battenti aperti; dalle 12,30 alle 15 e dalle 20 alle 9 a battenti chiusi [redacted] con chiamata con ricetta medica [redacted]gente): *Farmacia Comunale N. 4*, viale Garibaldi 90, tel. 255.123.
[redacted] **Giacomo:** *Dr.ssa Michela Pagliaccino*, via Roma 14, tel. 850.159.
Santhià: *Farmacia Comunale*, corso Nuova Italia 167, [redacted].
[redacted] *Farmacia Sacro Monte*, piazza Calderini 8, tel. (0163) 51.193.
Valduggia: *Dr. Paolo Ferretti*, via XXV Aprile, Condominio [redacted] Carlo, tel. (0163) 47.138.
Romagnano Sesia: *Farmacia Longhi-Borghi*, piazza Libertà 30, [redacted]. (0163) [redacted]

CONSULTORIO [redacted]

Vercelli: telefono (0161) 256.792
Santhià: telefono (0161) [redacted]
Gattinara: telefono (0163) [redacted]

[redacted] E SANITA' PUBBLICA

[redacted]li: telefono (0161) 217.766
[redacted]ià: telefono (0161) [redacted] - 929.227
Borgosesia: telefono (0163) 22.492
Varallo: telefono (0163) 52.486-52.092
[redacted] telefono (0163) 822.364 - 822.367.

SERVIZIO VETERINARIO

Vercelli: telefono (0161) 257.140, Pronto [redacted] Veterinario, ambulatorio privato (solo giorni festivi) 912.380
[redacted] telefono (0161) 929.283
Borgosesia: [redacted] (0163) [redacted]
[redacted] telefono (0163) 822.[redacted]

STATO CIVILE

[redacted]

NATI. Matteo Belluati, Lucia Fistolera, Chiara Cianciolo, Rebecca Bertotti, Mattia De Gaetano, Greta Salafia, Martina Conte ed Alessandro Piletta.

MORTI. Elena Meneghello, di [redacted] anni; Maria Passone, [redacted]; Teresio Coggiola, di 75 anni; Liliana Mosca, di 72 anni; Carlo Zivelonghi di 84 anni; Luigi Zorra di 53 anni; Pietra Gennuso [redacted] 87 anni; [redacted] Vaccino [redacted] 90 anni; Giovanni Caligaris di [redacted] anni [redacted] Gina Bertolone [redacted] 74 anni.

STROPPIANA

[redacted] **SPOSERANNO.** Marco Gaeta, 34 anni, avvocato, con Lucia Binelli, di 36 anni, medico.

VITA [redacted]

[redacted] Lunedì sera si riunirà [redacted] Consiglio comunale [redacted] **Borgovercelli**. Tra i punti all'ordine del giorno l'esame [redacted] l'approvazione del conto consuntivo dell'esercizio 1996, l'applicazione al bilancio del '97[redacted] amministrazione del rendiconto 1996. Poi seguono [redacted] per l'integrazione alla delibera numero 24 al regolamento per il servizio di distribuzione dell'acqua potabile [redacted] per [redacted] nomina del rappresentante del consiglio per [redacted] Consorzio unico permanente strade vicinali. La seduta avrà inizio [redacted] 21. [g. bar.]

Terminati i lavori al Centro sportivo di Borgosesia. Martedì si ricomincia

Milanaccio riapre dopo 2 anni

Piscina in «attività» dalle 9 alle 22

BORGOSESIA. Sta per concludersi la telenovela del Centro sportivo Milanaccio: entro la prossima settimana la struttura dovrebbe finalmente riaprire i battenti dopo periodo di chiusura che ha sfiorato i due anni. Si ancora il condizionale perchè in questi mesi sono state date tante scadenze poi puntualmente disattese, questa dovrebbe proprio essere la volta buona.

Lo conferma Roberto Dolci che, con Monica Chinchio, si occuperà della gestione tecnica dell'impianto: «Diciamo metà settimana, ma già martedì potremmo riaprire al pubblico. Dipende tutto dal rilascio delle ultime autorizzazioni da parte del Comune di Borgosesia, ma ormai solo questione ore».

Borgosesia riavrà dunque la sua piscina, che da subito sarà a disposizione del pubblico. «Per tutta l'estate - conferma Dolci - la vasca sarà aperta con orario continuato dalle alle 22; da settembre in avanti l'o- di chiusura sarà spostato in avanti di minuti: si potrà nuotare sino alle 23».

E questa dovrebbe essere una delle principali novità: la piscina del Milanaccio negli ultimi periodi d'inverno veniva chiusa al pubblico (nonostante fosse dotata una copertura fissa) per gli alti costi gestione dell'impianto di riscaldamento.

Verranno subito avviati anche corsi di nuoto per tutte le età, a partire dai due anni; ma, ed un'altra novità, saranno pure lezioni per i neonati, da 0 a due anni, per le gestanti e per i disabili. Partirà immediatamente la squadra agonistica denominata «Borgosesia nuoto» per non costringere alle trasferte chi è interessato a provare l'esperienza delle gare.

E le formazioni pallavolo e basket, torneranno a giocare al Milanaccio? «Lo speriamo - risponde Dolci -: noi abbiamo invitato tutte le associazioni, vorremmo riportare lo sport di squadra a Borgosesia. Da parte nostra assicuriamo la massima apertura perchè vogliamo collaborare con le società: adesso aspettiamo le risposte».

La settimana prossima riaprirà comunque tutta la struttura, soltanto la piscina: l'offerta parla di campi da tennis, quelli da calcetto (uno coperto) e uno spazio sarà dedicato al beach volley: «Sarà un campo omologato per la serie A presto organizzeremo un torneo ad alto livello».

La grande festa per la riapertura è però stata rinviata a settembre (quando inizieranno anche le attività legate alle palestre), esattamente domenica 7: «Sarà una grande kermesse - conferma Dolci -, con tanti invitati: ci saranno di sicuro almeno due campioni olimpici, diversi atleti che detengono un titolo italiano e altri atleti di primissimo piano. Sarà una vera festa dello sport con esibizioni di nuoto, scherma, marziali, tennis, ginnastica artistica molto altro».

Come detto, Roberto Dolci Monica Chinchio tramite la ditta Gymnic Club si occuperanno della gestione tecnica del centro, mentre la parte amministrativa sarà curata direttamente dalla famiglia Milanaccio. E i rapporti con l'amministrazione comunale? «Sono ottimi: ringraziamo il sindaco per l'aiuto che ci ha dato». come, se i precedenti gestori accusavano proprio il primo cittadino per l'affrettata ordinanza di chiusura? «Il Centro sportivo Milanaccio ha dato un taglio netto al passato. Ora ci siamo noi vogliamo collaborare con tutti». [i. fo.]

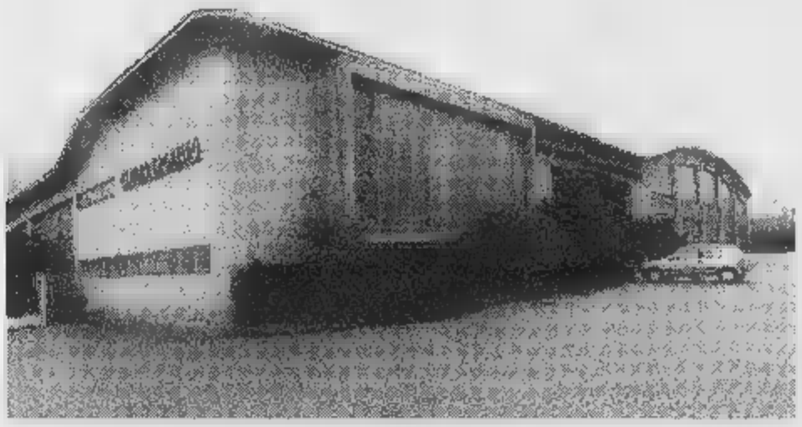

Il Centro sportivo Milanaccio in attività dopo i recenti lavori di adeguamento. Pronto un piano per il rilancio anche gestione

A Cigliano

Una statua per ricordare padre Pio

CIGLIANO. Un monumento a padre Pio da Pietralcina. L'iniziativa di ricordare a Cigliano con statua «ad altezza uomo» il religioso di un gruppo di devoti che da qualche tempo sta lavorando al buon fine dell'impresa.

Il primo passo è stato quello di ottenere il beneplacito delle autorità ecclesiastiche, dall'arcivescovo di Vercelli padre Enrico Masseroni, al parroco di Cigliano don Riccardo Leone.

Stando alle intenzioni del comitato organizzatore (che fa capo Francesco Tarantino a Francesca Perino), il monumento sorgerà in prossimità dell'ingresso della nuova casa di riposo (è in fase di realizzazione). Soluzione che ha prevalso su quella che optava per un monumento bronzeo in piazza don Bruno Lorenzetti sulla quale si affacciano sia la biblioteca e sia le altre sedi assistenziali.

L'opera raffigurante padre Pio sarà alta 175 centimetri verrà realizzata dallo stesso scultore che «firmò» il monumento innalzato San Giovanni Rotondo. L'opera potrà essere realizzata grazie offerte pubbliche.

A questo scopo all'agenzia Cigliano dell'Istituto bancario San Paolo di Torino è stato aperto un conto corrente (ricordiamo che il numero è il 7254) su cui è possibile fare gratuitamente i bonifici con i contributi. [p. a. r.]

FLASH

Notizie utili

Da lunedì La Stampa cambierà il del fax

Con l'inizio della prossima settimana il numero telefonico del fax della redazione di via Duchessa Jolanda 20 cambia in 0161-257009. L'attuale 280046 è ancora attivo per due giorni. [d. b.]

Anniversario

Oggi domani festa degli alpini ad Agnona

In occasione del 50° anniversario di fondazione, gli alpini Agnona organizzano per questo fine settimana la festa del gruppo. L'apertura della manifestazione è fissata per sabato, alle 17, nei locali dell'ex asilo della frazione. Domenica, ritrovo in piazza San Michele con la posa dell'omaggio floreale ai Caduti e l'esibizione della banda «Città di Borgosesia»; a seguire, l'inaugurazione dell'allea intitolata all'alpino Lanfranco Ravelli, per anni capogruppo della sezione, la e il corteo per le del paese. [p. q.]

Premiazione

La «pannocchia d'oro» al professor Dario Casati

Sabato luglio il presidente della Famija Varsleisa consegnerà la «pannocchia d'oro '97» al professor Dario Casati. La cerimonia si svolgerà alle 17,30 Vercelli, nella sede di via Vallotti. [d. b.]

pubblici

I nuovi orari della Direzione provinciale del Tesoro

La Direzione provinciale tesoro comunica che dal primo luglio gli uffici piazza Mazzini e di via Dante osserveranno il seguente orario di apertura al pubblico: da lunedì venerdì dalle a mezzogiorno, e da lunedì a giovedì anche il pomeriggio dalle 15,30 alle 16,30. [d. b.]

Turismo

Da oggi riapre i battenti il rifugio «Abate Carestia»

questo fine settimana diventa giornaliera l'apertura del rifugio «Abate Carestia» in Val Vogna. La capanna, che la sezione di Varallo del Cai ha completamente ristrutturato due anni fa, è posta a 2.000 metri al Corno Bianco, punto intermedio per suggestive escursioni fra le vette valsesiane. Il rifugio resterà aperto tutti i giorni sino alla fine di agosto. [p. q.]

Scuola

Dal 1º luglio «Estate ragazzi» alle scuole Cristiane

Continuerà anche nel di luglio l'«estate ragazzi» nei locali delle Scuole Cristiane via Frova a Vercelli. Le iscrizioni sono aperte non solo ai frequentanti le elementari lasalliane, a tutti i bambini vercellesi che ancora non sono partiti per le vacanze. Per informazioni può telefonare al 250494. [d. b.]

Oggi continuiamo l'elenco dei promossi con il Professionale «Lanino» di Vercelli

A Mara una qualifica tutta d'oro

E' stata l'unica a ottenere il massimo del punteggio

VERCELLI. Continuiamo la pubblicazione dei promossi al professionale «Lanino».

Parecchi gli studenti che hanno terminato con la media dell'8, o quasi: Paola Rista, Silvia Velasco, Rita Moroni, Floriana Cardano e Flavia Andrea Pergola. Tra i qualificati spiccano l'unico 100/100 di Mara Vallieri, il 95/100 di Luisella Manica e il 90/100 di Cristina Notaro ed Alessandro Tatti.

2ª B: Tania Bigatti, Rossella Campolongo, Francesca Di Dio, Melissa Gibin, Valeria Manna, Simona Marangon, Marianna Monte, Paola Mussino, Paola Rista, Nella Russo, Silvana Sansica, Cristina Sitzia, Mara Trevisan, Chiara Vigone (certificato di frequenza). 1 respinto.

2ª C: Tania Antonini, Andrea Berruto, Laura Bono, Floriana Cardano, Loredana Davoli, Laura Garello, Ileana Gili, Roberta Giordana, Teresa Marino, Gessica Monfermoso, Michela Muneratti, Flavia Andrea Pergola, Cristina Regis, Amanda Rigolone, Anna Sessa. Nessun respinto.

quasi giorni in tutte scuole vengono esposti i risultati dell'anno appena concluso

2ª D: Samuela Ballardin, Laura Bassignana, Laura Calciati, Anna Caropreso, Silvia Cavallaro, Giusy Manuela Consoli, Rita Moroni, Sara Palumbo, Marco Rossi, Roberta Sarzano, Emanuela Schianta, Valerio Schiattarella, Sara Talpo, Claudia Todaro. Respinti: 2.

2ª E: Chiara Bertin, Tiziana Cagnolati, Silvia Carraro, Simona Cazzulino, Silvia Dellerra, Roberta Donis, Manuela Ghisio, Elena Gremmio, Alice Labriola, Sara Parisi, Massimo Ticco Paronuzzi, Fabiana Torazzo, Silvia Velasco. Nessun respinto.

Qualifiche professionali.

3ª A: Tiziana Lavarino (60/100), Federica Lo Conte (68), Monica Mantovani (78), Elisa Marini (66), Parastou Nassiri Nejad (63), Chiara Pedrali (88), Chiara Ravasenga (60), Samtamta Rosetta (68), Alessandra Sellan (68), Stefania Tellatin (65), Elena Tornari (63), Manuela Vigolo (63), Sara Zanni (63), Elisa Zanoni (73).

3ª B: Elena Carignano (72/100),Francesca cotroneo (60), Sara Di Zanno (75), Maria Rosaria Donà (60), Chiara Ferraris (83), Santa Giannone (72), Valentina Gili (73), Marinella Infanti (72), Barbara Lazzari (60), Desy Manfrin (65), Luisella Manica (95), Elisa Mezzetti (62), Laura Mior (67), Luisella Nettuno (82), Elisa Proto (70), Alessandro Pulga (67), Simona Quaroni (69), Michela Schettino (60), Verena Siviero (65), Jolanda Vercella Baglione (60), Miriam Virdis (64).

3ª C: Gabriella Andorno (80), Daniela Bosetti (70), Elisa Broggio (60), Monica Cagnolati (60), Simonetta Comini (60), Barbara Daniele (67), Alessandro Ferraris (attestato), Isabella Finamore (60), Margherita Lauria (70), Valeria Mairone (82), Samantha Masarà (75), Irene Mattiazzo (64), Cristina Notaro (90), Noemi Sereno (72), Alessandro Tatti (90), Vittoria Tomasoni (67), Elisa Troiano (70) Stefania Vedda (73). [d. b.]

Azienda metalmeccanica vercellese seleziona, per ampliamento propria struttura

TECNICO COMMERCIALE

Il candidato ideale è un diplomato ad indirizzo tecnico, età superiore ai 30 anni, spiccata attitudine rapporti differenti tipologie di clientela e capacità di operare in modo autonomo e fortemente motivato.
Sarà sua competenza curare, potenziare e sviluppare le vendite nell'area assegnata (Nord Italia).
E' titolo preferenziale aver già operato con successo in una rete di vendita.
Garantiti retribuzione e benefici aziendali di sicuro
La posizione è offerta ad agenti o rappresentanti.

Inviare dettagliato curriculum manoscritto e fototessera restituibile a:
Publikompass - 10100 Torino

il migliore amico di chi legge La Stampa.

LA STAMPA

Tenuta "La Mandria"
Candelo (Biella) Tel. 015/2536078

La " Tenuta La Mandria" di Candelo

nel mese di agosto,
organizza degli stages settimanali residenziali
dove i ragazzi oltre ad imparare lo sport dell'equitazione,
seguiti da istruttori federali, avranno la possibilità,
insieme ad accompagnatori naturalistici diplomati
di scoprire le bellezze sconosciute della natura

NORBERTO BOBBIO

L'utopia CAPOVOLTA

2ª edizione riveduta
Prefazione di Ezio Mauro

pp. XXVIII-156, L. 25.000

LA STAMPA

Il volume potrà essere acquistato presso il Salone di via Roma 80 a Torino o potrà essere richiesto contrassegno all'Editrice La Stampa, Ufficio «Edizioni librarie», via Marenco 32, 10126 Torino, fax 011/655 306. Gli abbonati a «La Stampa» hanno diritto a uno sconto del 20%.

I LIBRI «LA STAMPA», DISTRIBUITI DA RCS LIBRI E GRANDI OPERE, SONO IN VENDITA NELLE LIBRERIE.

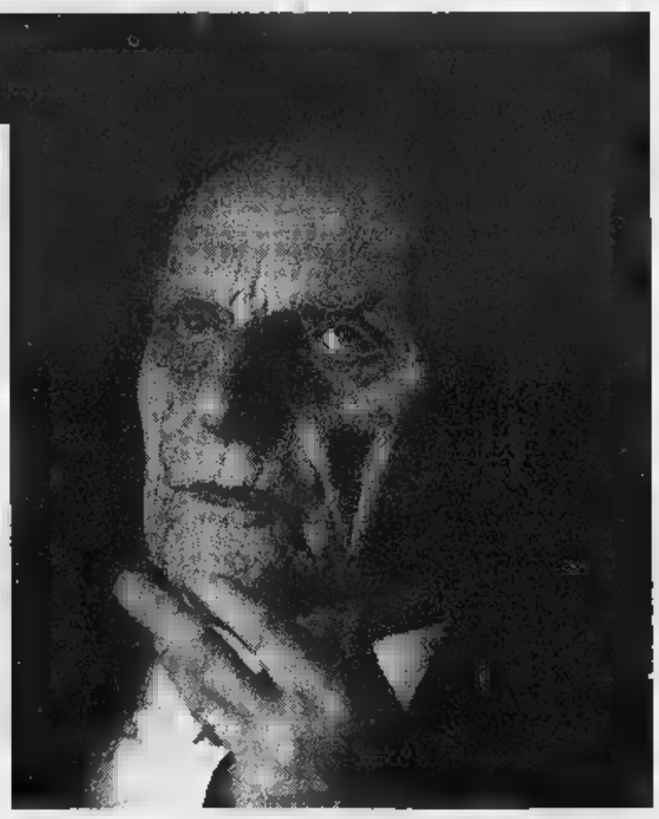

Per la pubblicità su

LA STAMPA

20123
Via Carducci 29 - Tel. 02/86.470

10126 **TORINO**
C.so Massimo d'Azeglio 60
Tel. 011/666.52.11

15100 **ALESSANDRIA**
sig. BRUNO CONTI
Agente Publikompass spa
Via Vochieri 80 - Tel. 0131/442.543-442.544

11100 **AOSTA**
FI.MU. srl *Agente Publikompass spa*
Loc. Amérique - Quart
Tel. 0165/765.019-765.628

14100 **ASTI**
sig. PAOLO BELLE'
Agente Publikompass spa
Via Antica Zecca 3 - Tel. 0141/592.222

12100 **CUNEO**
sig. SILVANO BODINO
Agente Publikompass spa
Via S. Grandis 11
Tel. 0171/630.832-699.939

12051 **ALBA**
PUBLIALBA
Agente Publikompass
C.so M. Coppino 9
Tel. 0173 442.110

28100 **NOVARA**
Agente Publikompass spa
Corso Cavour
Tel. 0321/33.341 (2 linee r.a.)

13100 **VERCELLI**
srl
Agente Publikompass spa
Via Duchessa Jolanda
Tel. 0161/250.754

13051 **BIELLA**
SALODINI
Agente Publikompass spa
Viale Roma - Tel. 015/849.12.12

16121
Via C.R. Ceccardi 1/14
Tel. 010/540.184-592.560

18100 **IMPERIA**
Via Alfieri 10 - Tel. 0183/273.373

17100
Piazza Marconi 3/6 - 3/5
Tel. 019/811.182

18038
Via Gioberti 47
Tel. 0184/501.555

PK
publikompass

NUOVA SEAT AROSA

Il massimo comfort nel minimo spazio.

TI ASPETTIAMO DOMENICA 29 GIUGNO PORTE APERTE

Concessionaria esclusiva per la provincia di Biella e Vercelli

COMAUTO 2 SRL

BIELLA - Via Galimberti, 45 - Tel. 015 **401050 - 402360 - 8494080**

NUOVE RAGIONI SEAT NUOVE EMOZIONI

SUPERMERCATI A&O

BIELLA - [illegible] - [illegible] - [illegible]
[illegible] - [illegible] - [illegible]
[illegible] - [illegible] - [illegible]
[illegible]

Combi

[illegible] - Tangenziale Sud

Alcuni esempi validi dal 23 giugno al 5 luglio '97

Yogurt Vitasnella alla Frutta gr. 125x2

Preparato per Budino Elah - gr. 80

SALVO ESAURIMENTO SCORTE

Carne Simmenthal - gr. 90 x 3

1.490
al kg. L. 3.750

Croccantini Natura Buona KiteKat gr. 400

Shampoo Ultradolce Garnier - ml. 250

2.680

Tonno Mareblu gr. 160x2

Carta Igienica Scottex 10 rotoli

Detersivo Lavatrice AVA Ecoricarica - kg. 2,8

Acqua Minerale Naturale Benedetto - lt. 1,5

Birra Splugen Oro - cl. 66

La Nostra Macelleria

COTOLETTE E NODINI DI SUINO	8.690 AL KG.
BRACIOLE COPPA DI SUINO	6.490 AL KG.
GRIGLIA	9.580 AL KG.
FESA DI TACCHINO A FETTE	8.950 AL KG.
SPIEDINI DI TACCHINO AIA anzichè 14.480 al kg. -30%	10.130 AL KG.
CHICKEN PIZZA AIA anzichè 15.980 al kg. -30%	11.180 AL KG.

Ortofrutta

POMODORI DA INSALATA	1.690 AL KG.
ALBICOCCHE	1.990 AL KG.
ANGURIE T.16	690 AL KG.

Il Consiglio minaccia Cosrab e Provincia, e lancia un sit-in di protesta

«Alt ai rifiuti, o ci dimettiamo»

Masserano dice «no» alla nuova discarica

MASSERANO. «Non fate la nuova discarica a S[illegible] Giacomo, sennò ci dimettiamo». Parola di sindaco e consiglieri, che l'altra notte hanno approvato un ordine del giorno della maggioranza, rivisto e corretto dopo [illegible] dibattito. La minaccia è diretta al Consorzio rifiuti, che all'inizio del mese ha incluso Masserano fra le zone virtualmente «idonee» a ospitare il futuro impianto. Per protesta, inoltre, a San Giacomo si farà una manifestazione pubblica, organizzata sempre dal Comune.

La tragedia di Severino Salvan, ucciso dal biogas [illegible] vecchie discariche, è il motivo principale del «no». La giunta voleva dare [illegible] «segnale f[illegible] al Cosrab, ma anche alla Provincia: [illegible] il primo [illegible] ha escluso che la discarica si possa fare di [illegible] a San Giacomo, la seconda ha preparato il piano [illegible] smaltimento, che include appunto Masserano. «Lo sapevamo dal 2 ottobre '96 - dice Mauro Mascarello, consigliere di maggioran[illegible] -, la Provincia venne qui in paese ad approvare la mappa dei "siti". Come poteva cancellare San Giacomo, il Consorzio, se quel documento dice che il luogo è potenzialmente adatto?». Per questo, nell'ordine del giorno, alla giunta Marsoni si chiedono due cose: di chiudere l'impianto attuale alla fine del '98 (come promesso più volte dalla presidente [illegible] [illegible] vice, Roberto Mezzalama) e di dichiarare «non idonee» le zone [illegible] San Giacomo [illegible] Cascina Sette Sorelle.

Dal sindaco, Pier Carlo Gugliotta, la [illegible] pretendeva un gesto [illegible] più clamoroso: le dimissioni immediate. Ai consiglieri di maggioranza l'idea è parsa esagerata, e alla fine si [illegible] giunti a un compromesso: le dimissioni [illegible] [illegible] ma solo quando la scelta del «sito» dovesse cadere su San Giacomo. Il meccanismo, per la verità, [illegible] un po' bizantino: prima di gettare la spugna, la giunta consulterà la popolazione, con una sorta di plebiscito (Dobbiamo andarcene o rimanere?). L'opposizione, giudicando poco coraggioso l'ordine del giorno, l'altra notte si è astenuta.

Un momento del Consiglio comunale dell'altra [illegible] a Masserano: l'assemblea ha deciso [illegible] dimettersi [illegible] la discarica verrà fatta a San Giacomo Nella foto in basso, il vicepresidente della Provincia Roberto Mezzalama (MICHELETTI)

In paese, la paura di una discarica [illegible] [illegible] grande: la Provincia non la vuole, convinta che la morale [illegible] più impor[illegible] della convenienza. Il Cosrab, invece, non scarta l'ipotesi. Vicino all'area c'è un asilo, e ciò - secondo Mezzalama - manderebbe [illegible] monte [illegible] progetto. «L'asilo è privato - ribatte Mascarello -, [illegible] sono convinto che la sua presenza sia una garanzia. Sul posto, poi, c'è già la ditta che gestisce la quinta vasca, che possiede i terreni e tutto l'occorrente per fare una nuova discarica». [g. bu.]

Provato il consuntivo '96

Quattro i miliardi «avanzati» Botta e risposta Polo-Marsoni

VALLE MOSSO. Maratona in trasferta, ieri, per il Consiglio provinciale. L'assemblea, convocata nella sede della Comunità montana di Crocemosso, ha impiegato sei ore per appro[illegible] [illegible] conto consuntivo del '96. Molto acceso il dibattito: l'opposizione (Polo, An [illegible] Lega) ha accusato la giunta Marsoni di non esser capace a spendere, [illegible] di [illegible] avanzato troppi soldi (4 miliardi [illegible] 300 milioni). La presidente, invece, ha ribattuto che il consuntivo è uno dei migliori [illegible] Piemonte, [illegible] che la nuova Provincia ha speso i suoi soldi meglio [illegible] Regione.

Il documento è passato con 13 «sì» (quelli della coalizione di centro-sinistra). Polo, An e Lega hanno votato contro. Il comunista Silvio Belletti, che [illegible] aveva approvato il bilancio [illegible] previsione per il '97, s'è invece astenuto. Motivo: i consiglieri di maggioranza hanno dato molti suggerimenti alla giunta, e questo è parso a Belletti un buon «segnale politico».

Gino Fussotto, della Lega, s'è lamentato per un progetto stradale finito momentaneamente in soffitta: quello del Traccialino, [illegible] cui ha avuto la precedenza la «variante» di Crocemosso. Dure critiche da An e Forza Italia, secondo le quali la giunta ha fatto il grosso delle spese solo negli ultimi mesi del '96.

Paolo Mazzia, assessore alle Finanze, s'è difeso spiegando che i tempi della burocrazia so[illegible] molto lunghi, [illegible] che difficilmente bastano dodici mesi per realizzare un progetto: «Bisognerebbe poter fare bilanci biennali, anziché annuali».

Inoltre - ha aggiunto Mazzia - l'Ufficio tecnico ha cominciato a funzionare a pieno regime solo in estate, [illegible] anche questo ha provocato ritardi. Gran parte dell'avanzo (due miliardi e 80[illegible] milioni) verrà impiegato per asfaltare le strade. [g. bu.]

NOTIZIE FLASH

Biella

Faceva l'amore in auto Vercellese denunciato

Un uomo di 32 anni, residente a San Germano Vercellese, è stato denunciato per atti osceni: i carabinieri lo hanno sorpreso l'altro pomeriggio nella sua auto, mentre faceva l'amore con una giovane prostituta biellese. Anche la donna [illegible] stata denunciata. La vettura, che era parcheggiata vicino alla statale «Trossi» per Vercelli, è stata sequestrata. [f. p.]

Oraglio

Pranzo di San Pietro domani con la Pro loco

Domani i soci della Pro loco Centro si ritrovano con i familiari nella sede di frazione Campra, per il tradizionale pranzo di San Pietro. L'appuntamento precede i preparativi per la «Sagra di Campra», che si svolge ad agosto. [d. sa.]

Pralungo

A Sant'Eurosia d[illegible] la Festa del pescatore

S'inaugura stasera, a Sant'Eu[illegible]a, la Festa del pescatore, che prosegue fino a lunedì. [illegible] programma di oggi prevede una cena e [illegible] serata danzante, [illegible] l'orchestra Bluejeans. Domani, alle 8,30, comincia la gara nazionale di pesca alla trota; alle 19 la cena, seguita da una nuova serata a base di «liscio». Lunedì il grande banchetto finale, con polenta, capriolo e funghi. Dopo mangiato, si balla con «Lino [illegible] i Gabbiani». La festa è organizzata dall'Associazione pescatori Valle Oropa. [b. pe.]

Sordevolo

P[illegible] è grand[illegible] in Alta Valle Elvo

E' in programma venerdì 11 luglio il primo Palio dei dieci Comuni della Comunità montana Alta Valle Elvo. Si sfideranno due squadre: juniores (scuole elementari e medie) e seniores (tutte le età). [d. sa.]

Lessona

Il Comune presenta il cartellone estivo

Sarà presentato martedì alle 14, dalla giunta comunale, [illegible] fitto calendario di manifestazioni di «Lessona Estate», in programma da luglio alla fine [illegible] settembre. [b. pe.]

Un nuovo elenco di «bravissimi»

Iti, in seconda promossi record

BIELLA. Nuovo elenco di promossi per l'Iti «Sella». Oggi sono di scena i ragazzi delle seconde: la percentuale dei respinti è molto bassa, [illegible] in alcune sezioni un solo allievo [illegible] [illegible] stato [illegible] all'anno successivo.

Seconda B (Lsts). Genny Avonto, Giovanni Paolo Bindi, Fabrizio Castellano, Mauro Caule, Marco Ceroni, Nicola Debernardi, Sabrina Di Noia, Matteo Gilardi, Chiara Isabelli, Alberto Maggini, Annalisa Pillepich, Marco Quaglino, Ottavio Riello Pera, Silvia Rosa, Alberto Scoleri, Ettore Stellino, Marta Trivellato, Sara Zito, Pablo Zuglian. Tre respinti.

Seconda C (Lsts). Annalisa Artiglia, Walter Bacchi, Benedetta De Pieri, Alessandra Fantauzzo, Alberto Penoglio, Christian Fiorelli, Eleonora Gardin, Leo Magnani, Sandra Mercandino, Federico Pozzati, Stefano Rama, Valeria Rosso, Enrico Rubino, Luca Scaramal, Michele Scaramal, Cinzia Sebastianelli, Daniele Secchia, Elena Simonetti, Giulio Vidolin. Un respinto.

Seconda D (Lsts). Genny Baiolini, Filippo Bozzalla Cassione, Simone Caporale, Silvio Ceccato, Sara Cerlati, Francesco Corsini, Susi Costa Boschetto, Ales[illegible] Ferraro, Matteo Fulcheri, Sabrina Golzio, Francesco Marinone, Francesco Merlo, Nicolò Panzera, Veronica Pierroni, Elena Porta, Nicolò Raspino, Marco Rosso, Lorenzo Maria Seira, Chiara Strobino, Marco Vallini, Cristina Zannini Quirini. Tre respinti.

Seconda A (S). Giorgio Beccati, Marco Bercellino, Chiara Borri, Enrico Borri, Erika Calesini, Manuela Camandona, Francesca Clarichetti, Luca Driusso, Alessandra Duò, Gian Luca Enrico, Simone Mo, Fabio Mocci, Pamela Montoro, Valentina Peraldo Dan, Filippo Perratone, Daniele Pregnolato, Cristian Preveato, Manuela Ramella Pralungo, Giuseppe Rapuanò, Erika Ruffino. Un respinto.

Seconda B (S). Linda Acquadro, Stefano Barbera, Emanuela Botta, Sabrina Carmagnola Vietti, Daniele Chiarletti, Stefano Figus, Marco Gualazzini, Emanuele Mereu, Elisa Monesi, Sonia Monteleone, Sonia Perotti, Maurizio Pierconti, Marco Rinaldi, Manuela Stella, Katia Tempo, Davide Zurzolo. Un respinto.

Continua la pubblicazione dei risultati

Seconda C (S). Aurore Baccaro, Alberto Balducci, Silvia Battello, Elena Bellini, Roberto Biagioni, Alessia Bottosteglia, Silvia Caudino, Dario Ceffa, Sabrina Clemente, Luca Finotti, Stefano Giusti, Enrico Gremmo, Tommaso Lanza, Elisabetta Macciaraudi, Fabrizio Magnani, Gloria Marsili, Irene Miglietti, Alice Morleo, Enrico Ormezzano, Elisa Petrosino, Riccardo Rainella Girot, Simone Roma. Un respinto.

Seconda D (S). Sara Anselmino, Manuel Argiolas, Maria Elena Basso, Alexander Bergando, Carla Brugnera, Clara Cagnassola, Pablo Caligaris, Corrado Cerevico, Andrea Coppa, Giuseppe Giacoia, Daniele Parlamento, Lucas Emanuel Pedrazzo, Pamela Storto, Barbara Tosin, Enrica Ubaldi, Sara Zabri[illegible]. Cinque respinti.

Seconda E (S). Ilaria Acquadro, Valeria Baccaro, Elisa Baratella, Alessandro Bertazzo, Paolo Casana, Claire Christina Cattin, Valentina Cerri, Andrea Ciceri, Paolo Cigolini, Marco Crepaldi, Elisa La Rocca, Mara Muggianu, Paola Paschetto, Stewart Pelle, Serena Ramelli, Paolo Rizzo, Marco Romano, Erna Santic, Simone Squillario, Luana Zampelli, Cristiano Zanotti. Quattro respinti. *(continua)*

YOGURT DEFILÉ.
Fresco, Piemontese e Giramondo.

Lo Yogurt Defilé è fatto solo [illegible] buon latte fresco del Piemonte, in tanti gusti diversi.
Ogni giorno giramondo, Defilé arriva fresco fresco a [illegible] tua e riparte fresco fresco per dove vuoi tu.
Su per la montagna, al picnic o sotto l'ombrellone, Defilé ti aspetta sempre fresco fresco perfetto da gustare.
Yogurt Defilé. Piacere ovunque.

Trovi i punti su tutte [illegible] confezioni [illegible] yogurt Defilé 2x125 g e 500 g.
La promozione scade il 15/9/97.
Leggi il regolamento sulla scheda raccogli punti che trovi sul punto vendita.

Aut. Min. n. [illegible]

Centrale del [illegible] di Torino
[illegible] noi [illegible] [illegible]lità [illegible] centrale.

Gli show del fine settimana: ritmi latini [redacted] lap dance

In pista [redacted]

Santhià, cubiste allo Splendor

Weekend sempre denso di avvenimenti sonori in discoteca e concerti nei pubs, tra la provincia [redacted] Vercelli e di Biella.

SANTHIA'. Allo Splendor Café Club questa sera dopo le 22 ci saranno sonorità latine (salsa e merengue) con Daniel e show di ballerine. Prossimamente: concerto per bands.

[redacted] All'Eden l'organizzazione dell'Estasy proporrà questa sera alle 23 «Understar». Special guest Gianluca Trentani, Roby Gadano (voce) e Costa Dee Jay. Guest star Tony e i Volumi.

[redacted] Gilga Mesh (area Le Acacie di corso Rigola) è per questa sera alle 23,30 una festa dedicata interamente [redacted] più fantasiosi ologrammi. Un multimedia show in esclusiva, quasi sullo stile di «X-Files». Dee jay Geppo e Moira.

VERCELLI. Saranno domani [redacted] in concerto sulla pedana dell'irish pub Oscar Wilde di via Trino i Preludio. Sempre dopo le 22,30.

[redacted] Questa sera al Faro [redacted] fa musica dal vivo con gli «Eclipse»; nelle altre due sale non mancherà l'underground ed il commercial.

[redacted] Fine settimana dedicato alla musica sudamericana al «Cinecittà». Nel dancing cossatese questa sera e domani sera si balla [redacted] Daniela e Graziano.

PETTINENGO. A Villa Piazzo, stasera, [redacted] in calendario una serata intitolata «Discoteca [redacted] le stelle» con i big della consolle. Direttamente da Rtl 102.5 arriva Fernando Proce. Non mancheranno animazione, sorprese [redacted] uno spettacolo di cabaret [redacted] Franco Neri.

[redacted] Questa sera [redacted] «Gatto Azzurro» si fa musica dal vivo con i «Continental», un gruppo che proporrà cover e successi italiani [redacted] internazionali. Per l'occasione a partire dalle [redacted] verrà servita anche [redacted] «merenda s'cnoira». E' gradita la prenotazione.

[redacted] Al Black Lion oggi, per la rassegna «Il sabato degli artisti», interverrà invece il prestigiatore Vincent [redacted] numeri di micromagia.

[redacted] Alla Peschiera, nel fine settimana, [redacted] consueto [redacted] ballano valzer [redacted] mazurke. Sulla pedana del dancing di Valdengo, questa sera sale l'orchestra di Annalisa Simeoni mentre domani tocca ai «Messengers». La formazione biellese si esibirà nel pomeriggio [redacted] poi ancora alle 21 di domani.

Ballerine e sonorità latine allo Splendor di Santhià, mentre il cabarettista **Franco Neri** sarà ospite a Pettinengo

PONDERANO. Questa sera al Babylonia arriva [redacted] band tori[redacted] emergente. Si tratta dei «Subsonica», sestetto reggae, trip-hop, che presenterà il suo primo ed omonimo cd. Il gruppo di Samuel salirà in pedana verso le 22 per esibirsi in un concerto all'insegna del divertimento, dei ritmi ipnotici e delle basse frequenze.

[redacted] Questa sera alla discoteca Il Maneggio dopo le 22 nella Main room ed al Priscilla Privé ci sarà house garage con Fabrizio Poli, Darren Dee, Mauro Mbs [redacted] Jordan. In «happy [redacted] si suonerà revival & great hits [redacted] Flavio Pavia [redacted] Maurizio Codini.

[redacted] Questa sera al dancing Il Globo di zona bivio Sesia [redacted] ballerà il liscio con l'orchestra Concord, mentre è per domani una serata da ballo con l'orchestra Piva.

A CURA DI Giovanni Barberis e Gabriele Cornelia

[redacted]

«Perversioni» contro il potere maschile

APPUNTAMENTO doc con il film della settimana, ma occorre innanzitutto avvertire il pubblico: «Perversioni femminili» non [redacted] una pellicola a luci rosse, anche [redacted] il titolo potrebbe far pensare al contrario.

E di perverso, nel senso classico del termine, ha davvero pochissimo.

La pellicola della debuttante Susan Streitfeld narra in effetti [redacted] percorso psicologico che accompagna una «donna in carriera»: emotività repressa nei rapporti interpersonali a favore di una esasperata razionalità.

Protagonista è l'avvocato Eve Stephens (interprete la bella e brava Tilda Swinton), una donna dagli atteggiamenti mascolini, [redacted] capace di usare il proprio corpo come un'arma su tutti coloro che detengono il potere.

La sua ambizione [redacted] quella di scalare in fretta la piramide della magistratura statunitense.

E in un crescendo da pseudo-thriller nella trappola fa cadere tutti i maschi che possono spianarle la strada. L'unico aspetto inquietante della sua vita è rappresentato dai fantasmi del passato, quegli stessi che derivano dall'infanzia e che di tanto in tanto tormentano la [redacted] esistenza.

[redacted] benchè il sesso non manchi, visto che Eve Stephens, giudice dello Stato di California, giace prima con il fidanzato, subito dopo con la sua psicoterapeuta (e in entrambi i casi domini sul partner), l'interesse del film non è solo quello. Anzi: gli spunti di riflessione non mancano.

Della pellicola, tratta dal libro «Perversioni femminili. Le tentazioni [redacted] Emma Bovary» della psicanalista Louise J. Kaplan, rimangono impressi [redacted]prattutto gli oggetti di un mondo di rado rappresentato in modo così sensuale, riletto attraverso sogni e fantasie della donna.

Il lungometraggio è consigliabile soprattutto al pubblico femminile: esso rappresenta un momento di riflessione sulla odierna triste condizione della donna, costretta a «fare il verso» al maschio per conquistarsi un po' di gloria.

Piero Abrate

[redacted]VE[redacted] FEMMINILI
regia di Susan Str[redacted]
con Tilda Swinton, Amy Madigan
Usa, 1996 - Durata 116'

[redacted] E NOTTE

Vercelli
Feste e Internet

Il Comitato Manifestazioni Vercelli, per far conoscere le feste nel dettaglio, ha comunicato un sito internet per informazioni http://www.net4u.it/comver.

Vignale
Al via Vignaledanza

Sono in prevendita da Padanatour a Vercelli i biglietti per «Vignale Danza». L'appuntamento per stasera, alle 21, [redacted] con la Compagnia Danza Teatro Nuovo [redacted] Torino.

Vercelli
[redacted] per modelle

Sono aperte fino al 25 luglio le iscrizioni al con[redacted] «Look of the year-Il volto dell'anno». Informazioni allo 0322.843.995.

Salussola
«Only Brass» [redacted] concerto

Questa sera, alle 21, s'inizia «Concerti d'estate», la rassegna organizzata dal comune di Salussola. Sul sagrato della chiesa [redacted] S. Maria Assunta, il gruppo «Only Brass», formato da Fabrizio Patrucco e Mirco Bellucco alla tromba, Ugo Favaro al corno, Aldo Caramellino al trombone ed Erik Zavaroni alla tuba, eseguirà pagine di Susato, Praetorius, Bach, Albinoni, Handel, Dukas, Bizet, Joplin, Gershwin ed Henderson.

Cigliano
Il concerto per big band

Alle 21,30 di [redacted] terrà concerto la banda ciglianese diretta da Renzo Perinotti. Rendez vous nel cortile parrocchiale.

[redacted]lla
Cori [redacted] ribalta

Oggi, nella basilica di S.Sebastiano, è annunciato l'appuntamento di «Tradizioni del canto corale». Alle 21, interverranno il «Monte Mucrone», la «Bottega musicale» di Torino e [redacted] «Stella Alpina» di Treviso. Sempre stasera, [redacted] nella chiesa di Cossila S. Giovanni, si esibiranno il coro Burcina e la formazione Les Quatres sai[redacted].

Biella
Fra danza e poesia

Martedì al chiostro di S. Sebastiano, il cartellone di Biellaestate annuncia Luci d'Oriente, spettacolo di musica e danza ispirato all'India.

Da domani la mostra dell'artista monegasco

[redacted] stile [redacted] A Pettinengo c'è [redacted]

PETTINENGO. Le sue opere [redacted] presenti in un centinaio di musei di tutto il mondo, ed ora verranno ospitate anche a Villa Piazzo, nell'ambito della manifestazione «Pettinengo Estate 1997». La commissione Cultura del Comune, infatti, ha organizzato una mostra di Mario Avati, maestro dell'incisione alla «manière noire».

La rassegna, che s'inaugura domani alle 16, al piano superiore della residenza comunale, è la nuova tappa di un «cammi[redacted] culturale» iniziato con la personale [redacted] Pippo Pozzi, lo scorso anno. Dopo il decano dei pittori biellesi, ora Villa Piazzo ospita una nuova e prestigiosa rassegna, che vede in esposizione i lavori di un artista [redacted] grande levatura. Esperto delle tecniche incisorie, e considerato il maggior esponente della «maniera nera» dai critici internazionali, Avati nelle [redacted] incisioni raffigura animali, oggetti e figure animate da giochi di luce. Sapiente l'uso dei contrasti di bianchi e neri, grazie ai quali il maestro monegasco sa creare [redacted]'atmosfera davvero unica.

In attività dal '53, anno in cui espose per la prima volta a Parigi, Avati ha fatto mostre in gallerie e musei di tutta Europa, e anche negli Stati Uniti e in Giappone. Recentemente ha illustrato con quarantadue incisioni «I viaggi di Gulliver», di Jonathan Swift. Fra i riconoscimenti, va ricordata la medaglia d'oro del presidente della Repubblica, ricevuta nel '68 all'E[redacted] internazionale dell'incisione di Firenze.

Parallelamente alla mostra di Mario Avati si svolgerà, semper [redacted] Villa Piazzo, una seconda manifestazione. Si tratta di «Reis - Tra storia e memoria, alla ricerca delle nostre radici». Argomento dell'esposizione: gli oggetti, le tradizioni e i ricordi del passato della comunità di Pettinengo, rintracciati lungo il cammino di una vita. La rassegna si può visitare fino al 13 luglio, con questi orari: [redacted] sabato dalle 17 alle 22; la domenica dalle 15 alle 22; durante la settimana, dalle 20,30 alle 22.

[p. g.]

Nel cd della vocalist un brano made in Graglia

Peretti, [redacted]

GRAGLIA. E' il biellese più amato dai cantanti degli Anni Sessanta. Sergio Peretti, fisarmonicista di Graglia, ritorna alla ribalta: questa volta grazie alla cantante Wilma Goich, che nella compilation «I grandi interpreti '60-'70» esegue una canzone firmata da lui.

E non è tutto. Oltre alla raccolta [redacted] successi evergreen, la [redacted] «Quanto tempo» è stata inserita anche in una monografia della bionda interprete: quella pubblicata [redacted] marzo, e nella quale sono contenuti successi indimenticabili come «Le colline [redacted] in fiore», di Sergio Endrigo, «Ho capito che ti amo», «Semo 'ggente de borgata» e la nostalgica «Se stasera [redacted] qui», di Luigi Tenco.

Peretti suona la f[redacted] da quando ha 16 anni. Dopo aver studiato con il maestro Armando Ducci, ha iniziato a scrivere canzoni: «Il mio esordio? - racconta -. E' stato con Checco, dei Giganti. A quell'epoca non sapevo neanche chi fosse, e quando [redacted] hanno detto che avrebbe interpretato un mio brano sono caduto dalle nuvole. Poi ho imparato ad amare i personaggi e la musica di quegli anni, [redacted] non mi sono più staccato da loro. Ho perfino scritto un libro, "Una rotonda in musica", nel quale insieme a un amico ho scritto canzoni dedicate ai nomi più famosi [redacted] quella formidabile stagione». [p. g.]

Il compositore **Sergio Peretti**

Gli spettacoli [redacted] Biella

[redacted]

BIELLA. Dopo il debutto di ieri sera, al Sociale [redacted] in piazza del Monte, il «Festival delle arti» offre oggi due spettacoli di teatro [redacted] danza, alla Fondazione Pistoletto di via Serralunga 27.

L'appuntamento è alle 21, [redacted] si comincia con «La vita è solo un'ombra... che passa sulla terra». Portata in [redacted] dalla compagnia Aenigma, [redacted] Urbino, la pièce è tratta da un testo insolito: il racconto «Granca [redacted] busia», scritto da una contadina mantovana sul lenzuolo matrimoniale. La regia è di Vito Minoia, [redacted] le musiche originali (che saranno suonate dal vivo) sono di Luciano Daini.

Subito dopo, tocca a «Progetto 900», [redacted] la compagnia torinese «E Skenè - Danza e dintorni».

Lo spettacolo è dedicato al tempo che passa e ai cicli storici, ed [redacted] un percorso alla ricerca dei sogni e dell'«umanità» di ogni individuo. La regista è Doriana Crema. [g. bu.]

STASERA AL CINEMA

BIELLA

IMPERO. Inf. (015) 22.736 - 31.312. CHIUSURA ESTIVA.

CHIOSTRO DI SAN [redacted]. Inf. (015) 22.736 - 31.312. **Il ciclone.** di e con L. Pieraccioni [redacted] N. Estrada, L. Forteza. Or.: 21,45. spett. unico. L. [redacted].

ODEON. Inf. (015) 22.736 - 31.312. CHIUSURA ESTIVA.

SOCIALE. Inf. (015) 22.736 - 31.312. [redacted] ESTIVA.

[redacted]

LUX. [redacted] tel. (0163) 22.698. CHIUSURA ESTIVA.

[redacted]

VERDI. Inf. tel. (015) 253.8927. **Go Now**, di [redacted] Winterbottom con J. Aubrey, R. Carlyle. Or.: 20; 22,15. Lire 11.000/8000.

[redacted]

SPLENDOR. CHIUSURA ESTIVA.

[redacted]

[redacted]. PRIMAVERA. Inf. tel. (015) 925.620. **Evita**, di Alan Parker con Madonna e Antonio Banderas. Or.: 22.15 spett. unico.

[redacted]

PARROCCHIALE. CHIUSO.

[redacted]

ITALIA. Inf. tel. (0163) 833.106. **Film vietato ai minori di 18 anni.** Or.: 20,30; [redacted].

[redacted]

EXCELSIOR. Inf [redacted] (015) 767.323. **Il ciclone**, di e con L. Pieraccioni, N. Estrada, L. Forteza. Or.: 21; 23. Lire 10.000; 7000.

[redacted]

SALA COMUNALE. CHIUSO.

[redacted]

[redacted] Inf. tel. (015) 242.31.18. CHIUSO.

[redacted]

ORSA. Inf. tel. (0161) 828.600. CHIUSURA ESTIVA.

[redacted]

S[redacted]. Inf. tel. (0163) 54.265. CHIUSURA ESTIVA.

[redacted]

[redacted]. Inf. orari tel. 255.045. **Sleepers**, di Barry Levinson con Jason Patric, Brad Pitt, Robert De Niro, Dustin Hoffman, Kevin Bacon. Or.: 22,10, spett. unico.

NUOVO ITALIA. Inf. [redacted] tel. 257.744. [redacted] **versioni femminili**, con T. Swinton, A. Madigan, [redacted], regia di S. Streitfeld. Or.: 22,10, spett. unico, L. 12.000; [redacted].

PRINCIPE. Inf. orari tel. 259.047. [redacted] **a rischio**, con Claudio Amendola. Or.: 22,10, spett. unico. L. 12.000; 10.000.

VIOTTI. Inf. orari tel. 250.845. **Panarea**, [redacted] Castellano e Pipolo con G. Riccardi, N. Munno, A. Merz, H. Borsalli, M. [redacted], [redacted] Cozzani, S. D'Azeglio. Or.: 22,10. spett. unico [redacted] L. 12.000; 10.000.

BELVEDERE DOLBY. Inf. tel. 215.018. CHIU[redacted].

LUX. Inf. or. tel. 213.375. CHIUSO.

TEAT[redacted] BARBIERI via Parini 1. CHIUSO.

TEATRO CIVICO. [redacted] tel. 255.544. [redacted].

DUGENTESCO. Via G. Ferraris 103. CHIUSO.

SCEGLI IL CINEMA
Dove le emozioni sono su grande schermo.

NELLE SALE DI TORINO

ADUA 200 c. G. Cesare 67, tel. 856.521. [redacted] **criminali.** Or.: 16,30; 18,30; 20,30; 22,30.
ADUA 400 c. G. Cesare 67, tel. 856.521. **Il ciclone.** Or.: 16,30; 18,30; 20,30; 22,30.
AMBROSIO MULTISALA c. V. Emanuele II 52, tel. 547.007. Sala 1. **Potere assoluto.** [redacted]: 15,45; 18; 20,15; 22,30. Sala 2. [redacted] Or.: [redacted]; 20,30. Sala 3. **Lilli e il vagabondo.** Or.: 15,50; 17,30; 19; 20,50; 22,30.
ARLECCHINO c.so Sommeiller 22, t. 581.[redacted] **Potere assoluto.** Or.: 15,45; 18; 20,15; 22,30.
CAPITOL via San Dalmazzo [redacted], tel. 540.605. **Operazione gatto.** Or.: 15,25; 17,15; 19,05; 20,55; 22,45.
CE[redacted] v. C. Alberto 27, t. 540.110. **Perversioni femminili.** Or.: 16; 18,10; 20,20; 22,30.
C. CHAPLIN 1 via Garibaldi 32/e, t. 436.07.23. **Il bagno turco.** Or.: 15,25; 17,15; 19,05; 20,55; 22,45.
C. CHAPLIN 2 via Garibaldi 32/e, tel. 436.07.23. **Sydney.** Viet. 14. Or.: 15,45; 18; 20,15; 22,30.
CRISTALLO via Goito 5, tel. 650.71.00. **B[redacted]giardo bugiardo.** Or.: 15,30; 18,30; 20,30; 22,30.
DORIA v. Gramsci 9, tel. 542.422. **Un giorno per caso.** Or.: 15,50; 18,05; 20,20; 22,35.
ELISEO GRANDE p. Sabotino, tel. 447.52.41. **Lilli e il [redacted]** Or.: 16; 17,40; 19,20; 21; 22,30.
ELISEO BLU p. Sabotino, tel. 447.52.41. [redacted] **giù per terra.** Or.: 16; 18,10; 20,20; 22,30.
ELISEO ROSSO p.zza Sabotino, tel. 447.52.41. **Scambio di identità.** Or.: 16; 18,10; 20,20; 22,30.
EMPIRE p. V. Veneto 5, tel. 817.16.42. **Cose fare a Denver quando sei morto.** Or.: 16; 18,10; 20,20; 22,30.
[redacted] corso Moncalieri 241, tel. 661.54.47. **Kolya.** Or.: 20,30; 22,30.
ERBA 2 corso Moncalieri 24, tel. 661.54.47. **Il paziente inglese.** Or.: 18,30; 21,30.
ETOILE via Buozzi ang. via Roma, tel. 530.353. [redacted] **libre.** Or.: 15,20; 17,10; 19; 20,55; 22,50.
FARO via Po 30, tel. [redacted]. **M.O.C. Maschera di cera.** Viet. 14. Or.: 16,30; 18,30; 20,30; 22,30.
FIAMMA c. Trapani 57, [redacted] 385.20.57. [redacted] **Night Flier.** Or.: 16,15; 18,20; 20,25; 22,30.
IDEAL c. Beccaria 4, tel. 521.4316. **Sospesi nel tempo (Frighteners).** Or.: 16; 18,10; 20,20; 22,30.
[redacted] via Po 21, tel. 812.59.96. [redacted]. [redacted]: 15,30; 17,50; 20,20; 22,40.
KONG via S. Teresa 5, tel. 534.614. **Un uomo in prestito.** Or.: 15,30; 18,30; 20,30; 22,30.
LILLIPUT via XX Settembre 15 bis, tel. 537.100. **Il senso di Smilla per la neve.** Or.: 15,45; 18; 20,15; 22,30.
LUX Gall. S. Federico, [redacted] 541.283. **A volte ritornano.** Or.: 15; 16,55; 18,50; 20,45; 22,40.
MASSIMO UNO via Montebello 8, tel. 817.10.48. **Profundo** [redacted]. Or.: 16,30; 18,30; 20,30; 22,30.
NAZIONALE 1 via Pomba 7, tel. 812.41.73. **Zeus e Roxanne - Amici per la pinna.** Or.: 16,05; 18,20; 20,25; 22,30.
NAZIONALE 2 via Pomba 7, tel. 812.41.73. **Le onde del destino.** Or.: 16; 19; 22.
OLIMPIA 1 via Arsenale 31, tel. 532.448. **Il santo.** Or.: 15,30; 17,50; 20,10; 22,30.
OLIMPIA 2 via Arsenale 31, tel. 532.448. **Le cose che non ti ho mai detto.** Or.: 16,15; 18,20; 20,25; 22,30.
ROMANO Gall. Subalpina, tel. 562.01.45. **Ultimo bersaglio.** Or.: 16,30; 18,30; 20,30; 22,30.
STUDIO RITZ via Acqui 2, tel. 819.01.50. **Questo pazzo sentimento.** Or.: 16; 18,10; 20,20; 22,30.
VITTORIA via Roma 336, tel. 562.1789. **L'ultimo appello.** Or.: 15,45; 18; 20,15; 22,30.

TEATRI

TEATRO REGIO. Ore 21 a Bardonecchia Palazzo delle Feste. Orch. T. Regio diretta da R. Andorka. Musiche di Brahms e Schubert. Ingresso libero. Inf. tel. 0122/999.988. Ore 15 il Regio dietro la Quinta visita guidata al Teatro. Biglietteria ore 10,30-16. Tel. 8815.241/242.
AUDITORIUM RAI p. Rossaro. Serate Musicali di Primavera 1997, ore 21 8° concerto. Orchestra Sinfonica Nazionale della Rai, dir. Eliahu Inbal. Inf. tel. 810.46.53 - 810.49.61.
COLOSSEO v. M. Cristina 71. Tel. 669.8034. Oggi ore 15 la delegazione Culturale degli affari dei Cinesi d'Oltremare della provincia di Zhejiang presenta [redacted] compagnia [redacted] di Hangchou. Rinnovo abbonamenti stagione 1997/98. Inf. Teatro Colosseo ore 10-13; 15-19. Tel. 669.80.34.

Beverly Hills
Tel. 0161/93.52.43-98.71.03 Santhià
IL PIÙ GRANDE SALOTTO DEL LISCIO [redacted]
TUTTI I GIOVEDÍ E [redacted] DI [redacted]
OFFERTA DALLA DIREZIONE
DOME[redacted]ICA SERA: solo ballo cav. L. 15.000 dame omaggio
cena + ballo L. 20.000 tutto compreso
GIOVEDÍ 3/7 [redacted] 21
RIÒ ST TROPEZ
[redacted] la sua BAND
[redacted]
ORCHESTRA
AURELIO [redacted]
PATRIZIA
DOM[redacted] 29/6
pom. e sera
ORCHESTRA
MIKE e i
SIMPATIA

Santhià - Autostrada TO-MI

LA STAMPA & PUBLIKOMPASS
PUBBLICITA' CHE VALE

ESTATE VILLA KATIUSCIA

GFK

APPROFITTATE DEI SERVIZI ESTIVI

Lavaggio, battitura o anche soltanto il rinnovo frange dei Vostri tappeti
... fino al restauro o fedele ricostruzione per danni gravi.

Per la permuta o l'acquisto di un nuovo anche per seconde case
i nostri ***pagamenti personalizzati*** *vi verranno incontro.*
La prima rata a settembre, con comodo, dopo il rientro.

L'ombra e la frescura del nostro parco, naturalmente, sono omaggio.

AD Maurizio Puccinelli

VILLA VENTESIMO 20° ANNIVERSARIO KATIUSCIA

Villa Katiuscia

Tappeti Orientali e Argenti Antichi

aperto tutti i giorni, festivi compresi - pagamenti agevolati

Strada Panoramica Zegna - Regione La Volpe - Tel. 015 - 981526
COSSATO Biella

LA FOTO ... DIGITALE ??? CANON - OLIMPUS - CHINON - KODAK - CASIO

Dallo scatto alla stampa. Il laboratorio fotografico per la vostra scrivania.

Canon PowerShot 350
Macchina fotografica digitale. Permette di vedere subito attraverso un display a cristalli liquidi le foto scattate. Di uso semplicissimo, garantisce immagini ad alta risoluzione da trasferire su PC, da elaborare con il programma preferito. Memorizza fino a 47 immagini su scheda Compact Flasch™ fornita in dotazione.

Photo Kit BJC-240
Il Photo Kit include 60 fogli di carta per alta risoluzione HR-101, una cartuccia di inchiostri speciali per qualità fotografica BC-06 e un contenitore cartuccia SB-06.

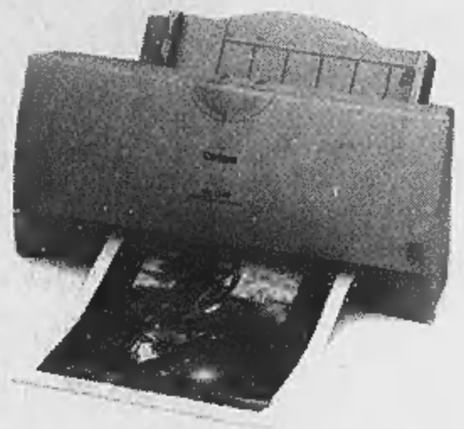

Canon BJC-240
La stampante con qualità fotografica. Risoluzione fino a 720x360 dpi.

£. 1.649.000
IVA COMPRESA

CARTA KODAK SPECIALE
PER TUTTE LE STAMPANTI

FOTOSTUDIO REVISAN
Lo specialista in immagini.
COSSATO (BI) - VIA MARTIRI 133
TEL. 015 921431

un cd-rom CHE ha INCISO molto SUL 1996

anzi tutto

Dal 1992 al 1995. La collana prosegue con il quinto CD-ROM, che raccoglie tutto ciò che La Stampa ha pubblicato in un anno, con il potente software Hypersystems (Dos, Windows e Windows 95), rapido esauriente e semplice da usare. Tutta La Stampa 1996 contiene tutta l'attualità italiana ed estera dell'anno, la cronaca, la cultura, l'economia, lo spettacolo, lo sport. Una realtà arricchita da commenti, inchieste e interviste e dai supplementi Tuttoscienze, Tuttolibri, Tuttosoldi. E in più l'enciclopedia geografica, con schede monografiche sui paesi di tutto il mondo. Un appuntamento da non perdere: per capire, per approfondire, per non dimenticare.

tutto LA STAMPA Compact

☐ Desidero acquistare Tutto La Stampa Compact 1996 (L. 300.000)
☐ Se in possesso delle annate precedenti (L. 290.000)
☐ Desidero acquistare le annate 1992, 93, 94 e 95. Codice (L. 200.000)
☐ Desidero acquistare la collezione completa dei CD-ROM Tutto La Stampa 92-96 [illegible]
☐ Il CD-ROM Tuttoscienze (81-92) [illegible]

Pagamento: ☐ contrassegno ☐ assegno non trasferibile intestato a "Editrice La Stampa Spa" (I prezzi sono comprensivi di Iva e spese postali).

Nome Via
Cognome N. C.A.P.
Società/Ente Città
Tel.
P.IVA o cod. fisc. Firma

Ritagliare e spedire questo coupon a: La Stampa - Ufficio Marketing - Via Marenco, 32 10126 Torino. Oppure via fax, 011-6568293

147-882005

Alle 20,30 a Roma la grande sfida con l'Astrea: in palio il titolo tricolore

Per diventare «re» dei dilettanti al team laniero basta pareggiare

E' giunta l'ora della verità per la squadra di Roberto Bacchin, che stasera alle 20,30, a Roma, incontra l'Astrea per conquistare lo scudetto dei Dilettanti. Il match d'andata, la scorsa domenica a Biella, è finito 1-0 per la Biellese: per coronare il sogno, quindi, ai bianconeri è sufficiente un pareggio. Il match sarà trasmesso in diretta dalle radio locali [PICCHIETTI]

«Scudetto, ti vogliamo»

Biellese, stasera il match-verità

BIELLA. Ultima gara ufficiale di una stagione lunghissima per la Biellese, che stasera a Roma (inizio alle 20,30) proverà a scrivere il suo nome nell'albo d'oro dello sScudetto dei Dilettanti. A contenderle il titolo tricolore sarà l'Astrea, superato una settimana fa al «La Marmora» per 1-0. Quindi la Biellese sarà campione d'Italia se vincerà, pareggerà o perderà con un solo gol di scarto, a condizione che realizzi almeno una rete. Nel caso in cui al termine dei 90 minuti si fosse sull'1-0 per l'Astrea, si andrà ai supplementari (due tempi da 15 minuti); poi ai calci di rigore.

Mister Bacchin deve rinunciare a Enrico Rossi, per squalifica. Forti dubbi anche sull'utilizzo di Passariello: il laterale sinistro ha scontato il turno di squalifica, ma nell'ultimo allenamento ha subito una forte botta al ginocchio. Vediamo la possibile formazione: Buda; Mazzia, Passariello; Ferretti, Mandelli, Mascheroni; Giannini, Cretaz, Comi, Girelli (Petrone), Garegnani. Nel caso in cui Passariello desse forfait, sono in preallarme Ferrero e Isabelli.

La squadra parte stamattina alle 9 in aereo, alla volta di Roma, e probabilmente sarà sostenuta da un piccolo numero di fedelissimi al seguito. Ma per i più che resteranno a Biella c'è la possibilità di seguire in diretta l'avvenimento, grazie alla radio: alle 20,30 basterà sintonizzarsi su radio Biella (frequenza 100,800) che seguirà il match - come ha fatto per tutta la stagione - con Corrado Neggia e Roberto Scucca; oppure su Radio Piemonte stereo (90,7 e 101,8 megahertz), che commenterà la sfida attraverso Davide Rota e Fabrizio Ceria.

Afferma il fantasista bianconero Corrado Giannini: «Partiamo favoriti, perchè abbiamo vinto il primo match in casa, e siamo avvantaggiati dal non aver subito gol al La Marmora. Però non conosciamo il campo, e sicuramente l'Astrea imposterà la gara in modo diverso di come ha fatto a Biella». I romani quest'anno, hanno vinto campionato, Coppa Italia e supercoppa, realizzando 97 reti in 54 match. «Se siamo arrivati a questi risultati - continua Giannini -, è perchè sono una squadra ben attrezzata ed organizzata. E a Biella hanno dimostrato di essere superiori a noi sotto l'aspetto fisico. La Biellese invece è più tecnica. Chi vincerà lo "Scudettino"? Mi auguro la Biellese: ma le possibilità di successo si equivalgono».

C'è anche tanta voglia di chiudere una stagione logorante a lunghissima. Conclude Giannini: «E' difficile scendere in campo per 11 mesi alla continua ricerca della vittoria, ma la Biellese ha sempre risposto alla grande dal punto di vista mentale. Abbiamo vissuto questa settimana con entusiasmo, dopo la serata eccezionale di domenica. Abbiamo preparato al meglio la gara, e stasera ci auguriamo di regalare a noi e ai nostri tifosi lo scudetto».

Sulla stessa linea il direttore sportivo Sandro Turotti, che afferma: «Le probabilità di successo vanno divise equamente, ma sono sicuro che i ragazzi daranno il massimo per aggiudicarsi il titolo».

Gabriele Cornelia

Pro, primo contatto col tecnico

Oggi l'incontro con Caligaris

VERCELLI. Pro-Caligaris: è la stretta finale. O meglio l'inizio della strada che porterà alle decisioni definitive. Oggi Caligaris, in «libera uscita» per 72 ore dalla «caserma» di Coverciano dove sta seguendo il corso per diventare allenatore di Prima categoria, si incontrerà con il direttore sportivo della Pro Enzo Barbero il quale gli chiederà ufficialmente di accettare l'incarico di allenatore dei bianchi per la prossima stagione.

Naturalmente durante il colloquio si spazierà su numerosi temi, dagli obiettivi della società vercellese ai rinforzi della rosa, alle possibilità d'investimento sul mercato. «E' il primo colloquio. Vedremo che cosa accadrà - dice Caligaris al telefonino -. Ringrazio subito la Pro che mi ha interpellato. Bisogna essere sempre grati a chi offre l'eventualità di un posto di lavoro. Certo è solo il primo passo di un discorso che, come tutte le cose, può continuare oppure interrompersi, comunque, in amicizia».

Trattativa quindi aperta e con discrete probabilità di buon fine. Da un lato c'è la Pro che vuole affidarsi a un tecnico che conosce bene e le cui qualità sono indiscusse, dall'altro ci sta Caligaris che ha la possibilità di ricominciare immediatamente la sua attività dopo la breve sosta dell'ultimo campionato (di comune accordo si era separato quattro mesi fa dal Varese).

Più in là, per il momento, non vogliamo andare. L'unica cosa certa è che la Pro ha assoluto bisogno di scegliere presto il tecnico per iniziare a lavorare per il prossimo torneo.

Situazione societaria. Continuano le trattative fra la società bianca e la cordata torinese capitanata da Prunelli e Gallo. Oggi l'ex presidente del Venaria si incontrerà con il presidente del settore giovanile Mignone. «Ma visioneremo solo alcuni dati del bilancio - spiega Prunelli -. Nei giorni scorsi è arrivata una prima documentazione che è ora al vaglio dei nostri commercialisti. Ma si tratterà di un incontro tecnico. La Pro ha contattato Caligaris? Ha fatto benissimo. Nel caso in cui rilevassimo le quote un allenatore come Caligaris ci sta a pennello. Ne conosciamo le qualità e le apprezziamo».

Sergio Caligaris

Prunelli, mi risulta, ma su un giornale sportivo è uscita la notizia di un interessamento del suo gruppo per il Novara...

«Adesso che facciamo? Ci mettiamo a cercare società in tutto il Piemonte? No, le assicuro che il Novara non ci interessa proprio. Tutto è nato per una telefonata di un direttore sportivo che mi ha proposto l'eventuale acquisto del Novara. Ma gli ho spiegato che per noi conta solo la Pro Vercelli. Il club azzurro fa parte di un giro al di sopra di noi. Invece con i bianchi ci sentiamo di far bene».

Roberto Eynard

Ultima giornata

Amatori gioca col Breganze e tifa Salerno

VERCELLI. In pista al Pala Isola (fischio d'inizio alle 21) contro il Breganze ma con l'orecchio incollato al «cellulare» per conoscere in tempo reale reale gli aggiornamenti di Novara-Salerno sperando (ma neppure troppo) che i campani fermino gli azzurri.

Lo scudetto '96-'97 per i gialloverdi è appeso a un filo o meglio, nelle mani dei granata di Santucci. Una vittoria del Salerno (evento probabile quanto il tramonto a Est del globo solare) permetterebbe all'Amatori, in caso di successo contro i vicentini, di conquistare il titolo: un pareggio dei campani (peraltro altrettanto improbabile) trascinerebbe Amatori e Novara allo spareggio. Già perchè contrariamente a quanto comunicato in precedenza, in caso d'arrivo al foto finish il torneo non verrà deciso dalla differenza reti ma da uno spareggio da disputarsi il 5 luglio in pista neutra.

Sebbene sperare non costi nulla diventa difficile credere ad uno scivolone del Novara, tanto più che il Salerno, raggiunto il terzo posto, vivacchia e regala punti e chi ne ha bisogno e chi non ne ha. Non solo nel match perso a Breganze, Polverini ha pensato bene di farsi espellere con il «rosso» a pochi secondi dal termine (cashetto in faccia all'arbitro) cosa che lo obbligherà a disertare la sfida del Pala Dal Lago. Come se non bastasse è in forte dubbio anche la presenza tra i pali del portiere Ventra, punto di forza del team salernitano.

Quanto all'Amatori, Caricato dovrebbe utilizzare l'intera rosa (unico dubbio l'infortunato Marrone) per consentire a tutti i gialloverdi di ricevere applausi per una stagione vissuta da protagonisti. **[p. m. f.]**

CI VEDIAMO DOMENICA 29 GIUGNO

Domenica dalle 9.00 alle 13.00 e dalle 14.30 alle 19.30
l'Ipermercato di BIELLA vi aspetta con queste ed altre fantastiche offerte.

WÜRSTEL WÜBERONE WÜBER
conf. da 3 pezzi g 250
2.000
L. 8.000 al kg

CONDIVERDE INSALATA PER RISO SACLÀ
2 conf. da g 290 cad.
4.500
L. 7.759 al kg

ARANCIATA VERA L 1,5
500
L. 333 al L

GASSOSA VERA L 1,5
500
L. 333 al L

TVC 14" PORTLAND
199.000

bennet
UN AMICO IN PIÙ

BIELLA - Via P. Torrione, 24

I PREZZI POSSONO SUBIRE VARIAZIONI NEL CASO DI EVENTUALI ERRORI TIPOGRAFICI. RISERVATO O MODIFICHE ALLE LEGGI FISCALI. OFFERTE VALIDE SOLO NELL'IPERMERCATO DI BIELLA, DOMENICA 29/06/1997.

SORGENTE P. MIGLIORERO
ACQUA MINERALE NATURALE
SANT'ANNA
di Vinadio
NATURALE
L'acqua
Sant'Anna
di Vinadio
ha proprietà
disintossicanti.
Bella
scoperta.
Nei dintorni lo sanno tutti che le sorgenti di Vinadio hanno qualcosa di speciale. Non a caso la cascata di Ischiator, incastonata fra rocce, larici ed abeti, è meta preziosa, fin dal medioevo, per tutti coloro che desiderano beneficiare delle proprietà terapeutiche di un'acqua pura, leggerissima. Ma se le qualità della fonte non sono una scoperta, la novità c'è lo stesso: sta nel fatto che da oggi non è necessario salire a quota 1500 per bere un sorso di benessere, perché l'acqua di Vinadio l'abbiamo confezionata, l'abbiamo chiamata Sant'Anna - come il più alto santuario d'Europa - e l'abbiamo portata nel negozio sotto casa vostra. Vi invitiamo a sorseggiarla, se ancora non la conoscete. Sarà davvero una bella scoperta.
Acqua Sant'Anna di Vinadio.
Da oggi anche in bottiglia.